



BANCO CENTRAL DE RESERVA DEL PERÚ

Pasco: Síntesis de Actividad Económica - Mayo 2020 -

**Departamento de Estudios Económicos
Sucursal Huancayo**

Julio de 2020

Actividad Primaria

- El **sector agropecuario** decreció en 8,2 por ciento interanual en mayo, sustentado en la reducción de las actividades agrícola (-9,5 por ciento) y pecuaria (-0,1 por ciento). Entre enero y mayo, disminuyó en 6,6 por ciento respecto a similar periodo de 2019, ante el resultado negativo de la actividad agrícola (-8,1 por ciento), contrarrestado parcialmente por el incremento del sub sector pecuario (0,3 por ciento).
- La **actividad minera** registró un resultado negativo por tercer mes consecutivo luego de crecer en febrero último. En mayo, decreció en 91,9 por ciento interanual, ante la menor producción de cobre (-97,9 por ciento), plomo (-93,2 por ciento), zinc (-87,7 por ciento), oro (-93,5 por ciento) y plata (-93,3 por ciento), debido a la suspensión de actividades mineras por la disposición de la cuarentena por el Covid-19. Entre enero y mayo, disminuyó en 42,6 por ciento, explicado por la reducción de la producción de cobre (-38,5 por ciento), plomo (-38,3 por ciento), zinc (-43,9 por ciento), oro (-59,9 por ciento) y plata (-44,8 por ciento).

Otros Indicadores de Actividad Económica

- Los **despachos de cemento** registraron un resultado negativo por décimo mes consecutivo luego de incrementarse ligeramente en julio último. En mayo, decrecieron en 84,9 por ciento interanual, explicado por el decrecimiento de la inversión privada y pública, debido a la suspensión de actividades por la disposición de la cuarentena ante el Covid-19. Entre enero y mayo, los despachos de cemento disminuyeron en 54,6 por ciento respecto a similar periodo de 2019, asociado a la menor demanda para inversión pública en todos los niveles de gobierno desde inicio de año, además de la cuarentena iniciada en marzo.
- El **crédito directo total** en mayo (S/ 816 millones), creció en 5,1 por ciento interanual, sobresaliendo los mayores montos otorgados por la Banca Múltiple e instituciones no bancarias. Asimismo, crecieron los créditos a empresas (7,3 por ciento), de consumo (1,8 por ciento) e hipotecario (4,7 por ciento).
- Por su parte, **la inversión pública** de mayo (S/ 6 millones) decreció en 83,3 por ciento interanual, ante la disminución en todos los niveles de gobierno, debido a la suspensión de las ejecuciones de obras por la cuarentena. Entre enero y mayo, la inversión pública acumuló una ejecución de S/ 37 millones, menor en 57,8 por ciento respecto a similar periodo de 2019, ante la menor ejecución en todos los niveles de gobierno, explicados por la cuarentena iniciada en marzo.

Pasco: Otros indicadores de actividad económica

(Variación % respecto a similar mes del año anterior)

	Dic.19	Ene.20	Feb.20	Mar.20	Abr.20	May.20
Despachos de cemento 1/	↓-20,7	↓-16,4	↓-19,1	↓-59,0	↓-96,9	↓-84,9
Arribos a los establecimientos de hospedaje	↑ 1,6					
Crédito total 2/	↑ 11,4	↑ 11,4	↑ 10,7	↑ 8,5	↑ 6,0	↑ 5,1
Crédito de consumo 2/	↑ 10,9	↑ 9,1	↑ 9,5	↑ 7,8	↑ 5,4	↑ 1,8
Crédito hipotecario 2/	↑ 13,7	↑ 10,5	↑ 9,0	↑ 8,5	↑ 7,2	↑ 4,7
Inversión pública 1/	↓-9,9	↑455,4	↓-28,2	↓-19,5	↓-80,3	↓-83,3

1/ En términos reales.

2/ En términos nominales.

Fuentes: UNACEM, MINCETUR, SBS y MEF.

El sector agropecuario decreció en 8,2 por ciento interanual en mayo, sustentado en la reducción de las actividades agrícola (-9,5 por ciento) y pecuaria (-0,1 por ciento). Entre enero y mayo, disminuyó en 6,6 por ciento respecto a similar periodo de 2019, ante el resultado negativo de la actividad agrícola (-8,1 por ciento).

Pasco: Producción de principales productos agropecuarios 1/ (En toneladas)

Subsectores	Estructura Porcentual 2018 /2	Mayo			Enero - Mayo		
		2 019	2 020	Var.%	2 019	2 020	Var.%
AGRÍCOLA	79,2			-9,5			-8,1
Orientada al mercado interno 2/	58,5			-13,9			-8,2
Papa	16,1	42,8	42,6	-0,5	114,3	111,0	-2,9
Plátano	6,7	6,0	5,6	-8,0	30,6	28,7	-6,3
Yuca	6,2	5,4	6,1	13,4	27,0	25,6	-5,1
Rocoto	8,2	3,7	2,1	-43,1	17,8	12,0	-32,7
Maíz Choclo	1,2	4,6	3,4	-25,7	10,6	10,3	-3,6
Granadilla	5,8	1,8	1,7	-5,8	9,2	9,3	2,0
Zapallo	1,2	2,7	2,1	-20,1	5,7	6,6	16,5
Palta	0,7	0,4	0,5	21,6	1,9	2,8	42,9
Orientada al mercado externo y agroindustria 2/	20,7			3,6			-13,5
Café	14,1	2,0	2,1	3,7	3,8	3,4	-11,3
Maíz A. Duro	0,9	0,3	0,1	-66,6	3,8	3,1	-18,4
Cacao	4,2	0,4	0,5	9,0	2,0	1,7	-16,4
PECUARIO	20,8			-0,1			0,3
Carne de vacuno 3/	5,2	0,4	0,4	-0,8	1,3	1,3	-1,7
Carne de ave 3/	0,6	0,1	0,1	3,1	0,2	0,2	0,5
Carne de ovino 3/	2,5	0,1	0,1	-8,3	0,5	0,5	-2,7
Leche	5,6	3,1	3,3	5,7	14,0	14,6	4,0
SECTOR AGROPECUARIO	100,0			-8,2			-6,6

1/ Cifras preliminares.

2/ Estimado a precios de 2007.

3/ Peso neto.

Fuente: MINAGRI.

Elaboración: BCRP - Sucursal Huancayo. Departamento de Estudios Económicos.

- El **sub sector agrícola** decreció en 9,5 por ciento interanual en el mes, explicado por la menor oferta al mercado interno (-13,9 por ciento), no obstante el incremento en la oferta dirigida al mercado externo y agroindustria (3,6 por ciento); destacando en el primer caso, los decrecimientos de papa, rocoto, plátano, zapallo, maíz choclo, granadilla, caigua, ají y haba grano verde; y en el segundo, aumentó por café y cacao. En papa, explicado por las menores siembras, desincentivadas por los menores precios de mercado. Entre enero y mayo, disminuyó en 8,1 por ciento, debido a la menor producción para el mercado interno (-8,2 por ciento), y para el externo y agroindustria (-13,5 por ciento); destacando en el primer caso, las reducciones en rocoto, papa, yuca, plátano, caigua, maíz choclo y ají; y en el segundo, se redujo por café, cacao y maíz amarillo duro.
- La **producción pecuaria** decreció ligeramente en 0,1 por ciento interanual en el mes, debido a la menor producción de huevo y carnes de, vacuno, llama, alpaca, ovino y caprino. Entre enero y mayo, se incrementó ligeramente en 0,3 por ciento, influenciado por la mayor oferta de lana, leche, además de carne de ave.

La producción minera decreció en 91,9 por ciento interanual en mayo, ante la menor producción de cobre, plomo, zinc, oro y plata, debido a la cuarentena ante el Covid-19. Entre enero y mayo, disminuyó en 42,6 por ciento respecto a similar periodo de 2019.

Pasco: Producción Minera 1/

(Var. % real respecto al mismo periodo del año anterior)

Estructura Porcentual 2018 2/	Mayo			Enero - Mayo			
	2 019	2 020	Var. %	2 019	2 020	Var. %	
Cobre (TMF)	25,2	4 003	83	-97,9	19 759	12 155	-38,5
Plomo (TMF)	12,8	10 118	687	-93,2	42 164	26 013	-38,3
Zinc (TMF)	39,6	21 466	2 641	-87,7	100 413	56 304	-43,9
Oro (Grs.f)	3,0	152 944	9 874	-93,5	748 993	300 003	-59,9
Plata (Kg.f)	19,4	61 372	4 132	-93,3	261 124	144 234	-44,8
TOTAL 1/				-91,9			-42,6

1/ Cifras preliminares.

2/ Estimado a precios de 2007.

Fuente: MINEM.

Elaboración: BCRP - Sucursal Huancayo. Departamento de Estudios Económicos.

Pasco: Crecimiento de la producción minera 1/

(Var. % real respecto a similar mes del año anterior)

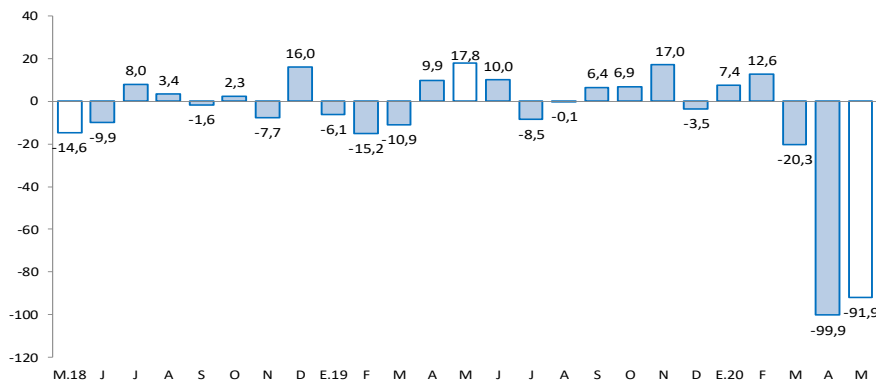

1/ Estimado a precios de 2007

Fuente: MINEM.

- La **producción minera** registró un resultado negativo por tercer mes consecutivo luego de crecer en febrero último. En mayo, decreció en 91,9 por ciento interanual, ante la menor producción de cobre (-97,9 por ciento), plomo (-93,2 por ciento), zinc (-87,7 por ciento), oro (-93,5 por ciento) y plata (-93,3 por ciento), debido a la suspensión de actividades mineras por la disposición de la cuarentena por el Covid-19.
- Entre enero y mayo, disminuyó en 42,6 por ciento, debido a la reducción de la producción de cobre (-38,5 por ciento), plomo (-38,3 por ciento), zinc (-43,9 por ciento), oro (-59,9 por ciento) y plata (-44,8 por ciento), explicado por la suspensión de actividades en las mineras por la cuarentena iniciada desde marzo.

Los despachos locales de cemento decrecieron en 84,9 por ciento interanual en mayo, explicado por la cuarentena ante el Covid-19. Entre enero y mayo, disminuyeron en 54,6 por ciento respecto a similar periodo de 2019.

Pasco: Despachos de cemento (Var.% respecto a similar mes del año anterior)

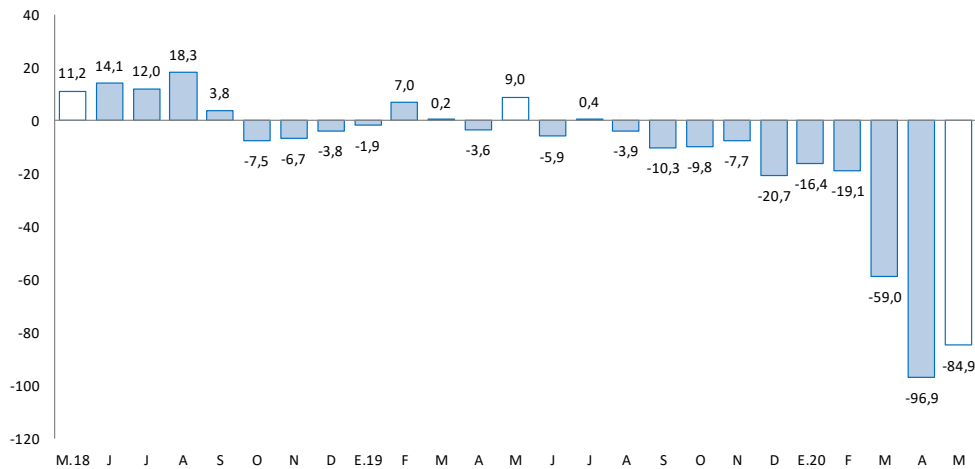

Fuente: UNACEM.

- Los **despachos locales de cemento** registraron un resultado negativo por décimo mes consecutivo luego de incrementarse ligeramente en julio último. En mayo, decrecieron en 84,9 por ciento interanual, explicado por el decrecimiento de la inversión privada y pública, debido a la suspensión de actividades, ante la disposición de la cuarentena por el Covid-19.
- Entre enero y mayo, los despachos de cemento disminuyeron en 54,6 por ciento respecto a similar periodo de 2019, asociado a la menor demanda para inversión pública en todos los niveles de gobierno desde inicio de año, además de la cuarentena iniciada en marzo.

El crédito directo total al término de mayo (S/ 816 millones) creció en 5,1 por ciento interanual. Los créditos a empresas y personas se expandieron en 7,3 y 2,3 por ciento, respectivamente.

Pasco: Crédito Directo

(Saldos a fin de periodo en millones de soles)

	Saldos en millones de soles		Tasas de crecimiento (%)	
	abr-20	may-20	Mes	12 Meses
Banco de la Nación 1/	40	39	-2,3	-10,4
Agrobanco 2/	18	18	-0,6	-12,4
Banca Múltiple	370	378	2,1	7,8
Instituciones No Bancarias	385	382	-0,9	5,4
Financieras	112	110	-1,5	0,7
Cajas Municipales	261	260	-0,7	8,9
Cajas Rurales	12	12	0,9	-17,1
Edpymes	0	0	-	-
Total	812	816	0,4	5,1
Empresas	456	467	2,4	7,3
Personas	356	349	-2,1	2,3
Consumo	299	292	-2,5	1,8
Hipotecario	58	58	0,0	4,7
En MN	778	782	0,6	5,4
En ME	35	34	-2,1	-1,0

1/ Considera sólo los créditos de consumo e hipotecario.

2/ No considera los créditos a las demás empresas del sistema financiero.

Fuente: SBS y AFP.

Elaboración: BCRP - Sucursal Huancayo. Departamento de Estudios Económicos.

- La **cartera morosa** al mes de abril alcanzó 7,6 por ciento, no registrando variación respecto a similar mes de 2019. Los mayores ratios se registraron en Agrobanco (82,5 por ciento), Cajas Rurales (18,4 por ciento), Banca Múltiple (8,3 por ciento), Cajas Municipales (3,7 por ciento), Financieras (3,6 por ciento) y Banco de la Nación (2,3 por ciento).

Pasco: Crecimiento del crédito directo

(Var.% nominal con respecto a similar mes del año anterior)

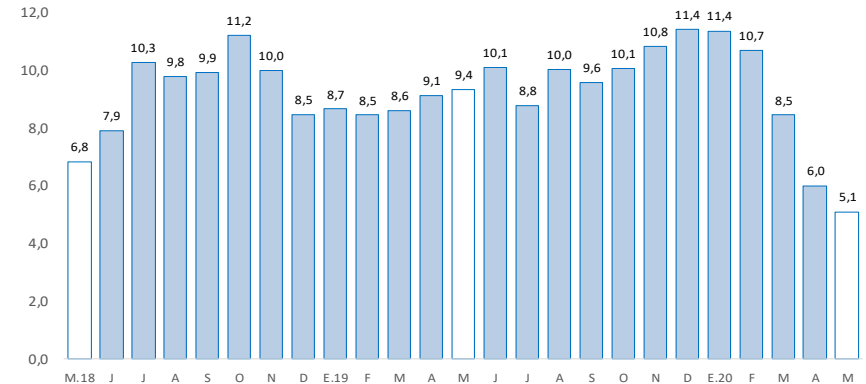

Fuente: SBS y AFP.

Pasco: Tasa de morosidad 1/

(Porcentaje)

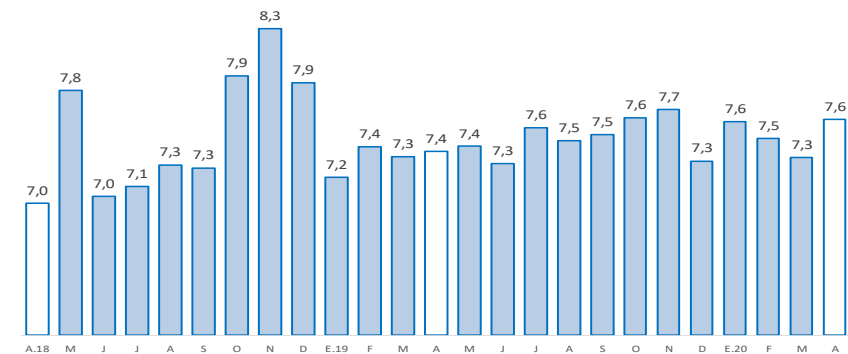

1/ Morosidad = (créditos vencidos + créditos en cobranza judicial) / colocaciones brutas.

Fuente: SBS y AFP.

Los depósitos en Pasco (S/ 739 millones) crecieron en 19,2 por ciento interanual en mayo, debido a las mayores captaciones en depósitos a la vista, en ahorro y a plazo. Por tipo de moneda, se incrementó en 19,7 por ciento en moneda nacional, mientras que se incrementó en 15,0 por ciento en moneda extranjera.

Pasco: Depósitos

(Saldos a fin de periodo en millones de soles)

	Saldos en millones de soles		Tasas de crecimiento (%)	
	abr-20	may-20	Mes	12 Meses
Banco de la Nación	203	205	1,4	15,7
Banca Múltiple	361	379	4,9	25,7
Instituciones No Bancarias	151	155	2,3	9,9
Financieras	18	18	2,8	-3,2
Cajas Municipales	132	135	2,3	11,9
Cajas Rurales	1	1	-3,0	-
TOTAL	715	739	3,4	19,2
Vista	167	176	5,5	16,4
Ahorro	356	369	3,6	31,7
A plazo	192	194	1,1	3,0
En MN	635	662	4,2	19,7
En ME	80	77	-3,4	15,0

Fuente: SBS y AFP.

Elaboración: BCRP - Sucursal Huancayo. Departamento de Estudios Económicos.

Pasco: Crecimiento de los depósitos

(Var.% nominal con respecto a similar mes del año anterior)

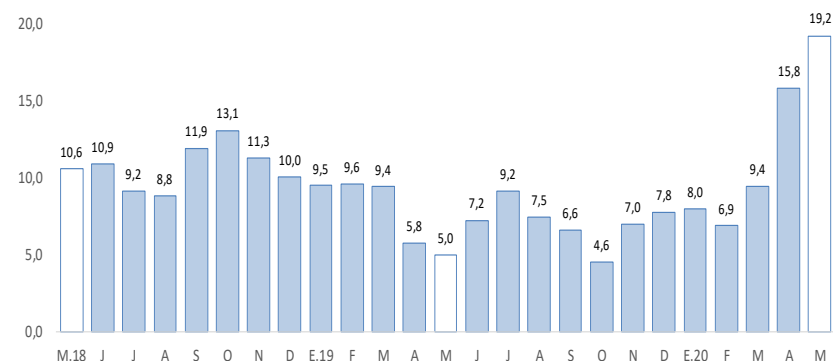

Fuente: SBS y AFP.

La inversión pública, correspondiente a los tres niveles de gobierno sumó S/ 6 millones en mayo, menor en 83,3 por ciento interanual, debido a la reducción de montos en todos lo niveles de gobierno, ante la cuarentena por el Covid-19. Entre enero y mayo, se redujo en 57,8 por ciento respecto a similar periodo de 2019.

Pasco: Ejecución del presupuesto público de inversiones 1/ 2/ (En millones de soles)

	Mayo			Enero - Mayo		
	2 019	2 020	Var.% real	2 019	2 020	Var.% real
Gobierno Nacional	9	0	-96,9	16	8	-50,7
Gobierno Regional	21	2	-88,4	45	10	-77,4
Gobiernos locales	7	3	-48,8	25	19	-27,7
Total	37	6	-83,3	86	37	-57,8

1/ Información actualizada al 31 de mayo de 2020.

2/ Comprende la adquisición de activos no financieros.

Fuente: MEF.

Elaboración: BCRP - Sucursal Huancayo. Departamento de Estudios Económicos.

Pasco: Crecimiento de la ejecución del presupuesto público de inversiones (Var.% real)

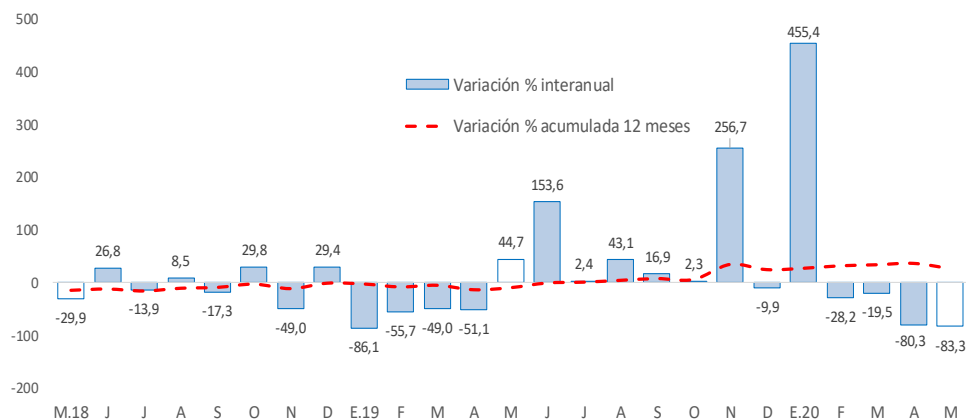

Fuente: MEF.

- La **inversión pública** en Pasco, en los tres niveles de gobierno, sumó S/ 6 millones en mayo, menor en S/ 31 millones (-83,3 por ciento) comparado a similar mes de 2019, ante la disminución en todos los niveles de gobierno, debido a la suspensión de las ejecuciones de obras por la cuarentena. Entre enero y mayo, la inversión pública acumuló una ejecución de S/ 37 millones, menor en 57,8 por ciento respecto a similar periodo de 2019, ante la menor ejecución en todos los niveles de gobierno, explicados por la cuarentena iniciada en marzo.
 - Entre los **principales proyectos** que se ejecutaron entre enero y mayo, destacaron en el Gobierno Nacional la “Rehabilitación y mejoramiento de la carretera Puerto Bermúdez - San Alejandro” con un gasto de S/ 3 millones; y “Mejoramiento de la Carretera Oyón - Ambo” con un gasto devengado de S/ 2 millones.
 - En el Gobierno Regional, sobresalieron los proyectos de “Mejoramiento y ampliación de los servicios de saneamiento y fortalecimiento institucional integral de la Emapa Pasco, provincia de Pasco” con un gasto de S/ 1 millón; y “Reforestación con fines de protección de suelo en 42 comunidades campesinas de la provincia de Pasco” con un gasto devengado de S/ 925 miles.
 - En los gobiernos locales, los mayores desembolsos se registraron en el “Mejoramiento de los servicios de transitabilidad a los centros de producción agropecuaria dentro del ámbito del distrito de Paucartambo, provincia de Pasco” con un gasto de S/ 2 millones; y “Mejoramiento de las calles urbanas del centro poblado de Mallampampa, distrito de Huancabamba, provincia de Oxapampa” con un gasto de S/ 982 miles.