



BANCO CENTRAL DE RESERVA DEL PERÚ

Pasco: Síntesis de Actividad Económica - Abril 2020 -

**Departamento de Estudios Económicos
Sucursal Huancayo**

Junio de 2020

Actividad Primaria

- El **sector agropecuario** decreció en 13,8 por ciento interanual en abril, dada la menor actividad agrícola (-17,4 por ciento), no obstante el incremento del sub sector pecuario (2,8 por ciento). Entre enero y abril, disminuyó en 5,9 por ciento respecto a similar periodo de 2019 por los resultados negativos de la actividad agrícola (-7,4 por ciento), contrarrestado parcialmente por el incremento del sub sector pecuario (0,4 por ciento).
- La **actividad minera** registró un resultado negativo por segundo mes consecutivo luego de crecer en febrero último. En abril, decreció en 99,9 por ciento interanual, dado que no se registraron producción de cobre, plomo, zinc y plata, debido a la suspensión de actividades mineras por la disposición de la cuarentena por el Covid-19. Entre enero y abril, disminuyó en 28,8 por ciento, explicado por la reducción de cobre (-23,4 por ciento), plomo (-21,0 por ciento), zinc (-32,0 por ciento), oro (-51,3 por ciento) y plata (-29,9 por ciento).

Otros Indicadores de Actividad Económica

- Los **despachos de cemento** registraron un resultado negativo por noveno mes consecutivo luego de incrementarse ligeramente en julio último. En abril, decrecieron en 96,9 por ciento interanual, explicado por el decrecimiento de la inversión privada y pública, debido a la suspensión de actividades por la disposición de la cuarentena ante el Covid-19. Entre enero y abril, los despachos de cemento disminuyeron en 45,9 por ciento respecto a similar periodo de 2019, asociado a la menor demanda para inversión pública en todos los niveles de gobierno desde inicio de año, además de la cuarentena iniciada en marzo.
- El **crédito directo total** en abril (S/ 812 millones), creció en 6,0 por ciento interanual, sobrepasando los mayores montos otorgados por la Banca Múltiple e instituciones no bancarias. Asimismo, crecieron los créditos a empresas (6,3 por ciento), de consumo (5,4 por ciento) e hipotecario (7,2 por ciento).
- Por su parte, la **inversión pública** de abril (S/ 4 millones) decreció en 80,3 por ciento interanual, ante la disminución en todos los niveles de gobierno, debido a la suspensión de las ejecuciones de obras por la cuarentena. Entre enero y abril, la inversión pública acumuló una ejecución de S/ 31 millones, menor en 39,0 por ciento respecto a similar periodo de 2019, ante la menor ejecución en el Gobierno Regional (-67,6 por ciento) y los municipios (-20,1 por ciento), explicado por la cuarentena iniciada en marzo.

Pasco: Otros indicadores de actividad económica

(Variación % respecto a similar mes del año anterior)

	Nov.19	Dic.19	Ene.20	Feb.20	Mar.20	Abr.20
Despachos de cemento 1/	↓ -7,7	↓ -20,7	↓ -16,4	↓ -19,1	↓ -59,0	↓ -96,9
Arribos a los establecimientos de hospedaje	↑ 27,9	↑ 1,6				
Crédito total 2/	↑ 10,8	↑ 11,4	↑ 11,4	↑ 10,7	↑ 8,5	↑ 6,0
Crédito de consumo 2/	↑ 9,8	↑ 10,9	↑ 9,1	↑ 9,5	↑ 7,8	↑ 5,4
Crédito hipotecario 2/	↑ 15,6	↑ 13,7	↑ 10,5	↑ 9,0	↑ 8,5	↑ 7,2
Inversión pública 1/	↑ 256,7	↓ -9,9	↑ 455,4	↓ -28,2	↓ -19,5	↓ -80,3

1/ En términos reales.

2/ En términos nominales.

Fuentes: UNACEM, MINCETUR, SBS y MEF.

El sector agropecuario decreció en 13,8 por ciento interanual en abril, sustentado en la reducción de la actividad agrícola (-17,4 por ciento). Entre enero y abril, disminuyó en 5,9 por ciento respecto a similar periodo de 2019, ante los resultados negativos de la actividad agrícola (-7,4 por ciento).

Pasco: Producción de principales productos agropecuarios 1/ (En toneladas)

Subsectores	Estructura Porcentual 2018 /2	Abril			Enero - Abril		
		2 019	2 020	Var.%	2 019	2 020	Var.%
AGRÍCOLA	79,2			-17,4			-7,4
Orientada al mercado interno 2/	58,5			-18,2			-5,7
Papa	16,1	26,0	21,1	-18,8	71,5	68,4	-4,3
Plátano	6,7	6,1	4,9	-19,4	24,6	23,1	-5,9
Yuca	6,2	5,9	5,2	-10,6	21,6	19,5	-9,7
Rocoto	8,2	3,6	2,0	-45,2	14,1	9,9	-30,0
Granadilla	5,8	1,9	1,9	-2,4	7,4	7,7	3,9
Maíz Choclo	1,2	2,7	2,1	-21,7	6,1	6,9	13,1
Zapallo	1,2	1,1	1,1	3,1	3,0	4,5	49,4
Palta	0,7	0,3	0,7	109,9	1,5	2,3	48,7
Orientada al mercado externo y agroindustria 2/	20,7			-24,0			-24,2
Maíz A. Duro	0,9	0,4	0,2	-55,3	3,5	3,0	-14,6
Café	14,1	1,3	0,9	-27,7	1,8	1,3	-27,8
Cacao	4,2	0,4	0,4	-9,2	1,6	1,2	-23,2
PECUARIO	20,8			2,8			0,4
Carne de vacuno 3/	5,2	0,3	0,3	2,8	0,9	0,9	-2,0
Carne de ave 3/	0,6	0,1	0,1	1,8	0,2	0,2	0,2
Carne de ovino 3/	2,5	0,1	0,1	0,8	0,3	0,3	-0,2
Leche	5,6	2,8	3,0	8,0	10,9	11,3	3,5
SECTOR AGROPECUARIO	100,0			-13,8			-5,9

1/ Cifras preliminares.

2/ Estimado a precios de 2007.

3/ Peso neto.

Fuente: MINAGRI.

Elaboración: BCRP - Sucursal Huancayo. Departamento de Estudios Económicos.

- El **sub sector agrícola** decreció en 17,4 por ciento interanual en el mes, explicado por la menor oferta al mercado interno (-18,2 por ciento), y al mercado externo y agroindustria (-24,0 por ciento); destacando en el primer caso, los decrecimientos de papa, rocoto, plátano, yuca, maíz choclo, granadilla, caigua y ají; y en el segundo, disminuyó por café, cacao y maíz amarillo duro. En papa, explicado por las menores siembras, desincentivadas por los menores precios de mercado. Entre enero y abril, disminuyó en 7,4 por ciento, debido a la menor producción para el mercado interno (-5,7 por ciento), y para el externo y agroindustria (-24,2 por ciento); destacando en el primer caso, las reducciones en rocoto, papa, yuca, plátano, caigua y ají; y en el segundo, se redujo por café, cacao y maíz amarillo duro.
- La **producción pecuaria** creció en 2,8 por ciento interanual en el mes, debido a la mayor producción de leche, huevo, y carnes de vacuno, ave, ovino y caprino. Entre enero y abril, se incrementó ligeramente en 0,4 por ciento, influenciado por la mayor oferta de lana, leche, además de carnes de ave y llama.

La producción minera decreció en 99,9 por ciento interanual en abril, ante la nula producción de cobre, plomo, zinc y plata, debido a la cuarentena ante el Covid-19. Entre enero y abril, disminuyó en 28,8 por ciento respecto a similar periodo de 2019.

Pasco: Producción Minera 1/

(Var. % real respecto al mismo periodo del año anterior)

	Estructura Porcentual 2018 2/	Abril			Enero - Abril		
		2 019	2 020	Var. %	2 019	2 020	Var. %
Cobre (TMF)	25,2	4 079	0	-100,0	15 755	12 073	-23,4
Plomo (TMF)	12,8	9 689	0	-100,0	32 046	25 327	-21,0
Zinc (TMF)	39,6	22 412	0	-100,0	78 946	53 663	-32,0
Oro (Grs.f)	3,0	152 005	2 571	-98,3	596 049	290 129	-51,3
Plata (Kg.f)	19,4	60 682	7	-100,0	199 751	140 102	-29,9
TOTAL 1/				-99,9			-28,8

1/ Cifras preliminares.

2/ Estimado a precios de 2007.

Fuente: MINEM.

Elaboración: BCRP - Sucursal Huancayo. Departamento de Estudios Económicos.

- La **producción minera** registró un resultado negativo por segundo mes consecutivo luego de crecer en febrero último. En abril, decreció en 99,9 por ciento interanual, dado que no se registraron producción de cobre, plomo, zinc y plata, debido a la suspensión de actividades mineras por la disposición de la cuarentena por el Covid-19.
- Entre enero y abril, disminuyó en 28,8 por ciento, explicado por la reducción de cobre (-23,4 por ciento), plomo (-21,0 por ciento), zinc (-32,0 por ciento), oro (-51,3 por ciento) y plata (-29,9 por ciento), explicado por la suspensión de actividades en las mineras por la cuarentena iniciada desde marzo.

Pasco: Crecimiento de la producción minera 1/

(Var. % real respecto a similar mes del año anterior)

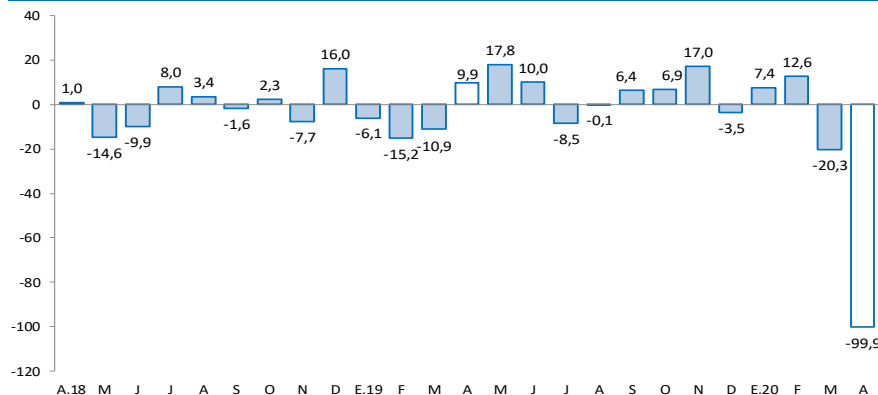

1/ Estimado a precios de 2007

Fuente: MINEM.

Los despachos locales de cemento decrecieron en 96,9 por ciento interanual en abril, explicado por la cuarentena ante el Covid-19. Entre enero y abril, disminuyeron en 45,9 por ciento respecto a similar periodo de 2019.

Pasco: Despachos de cemento (Var.% respecto a similar mes del año anterior)

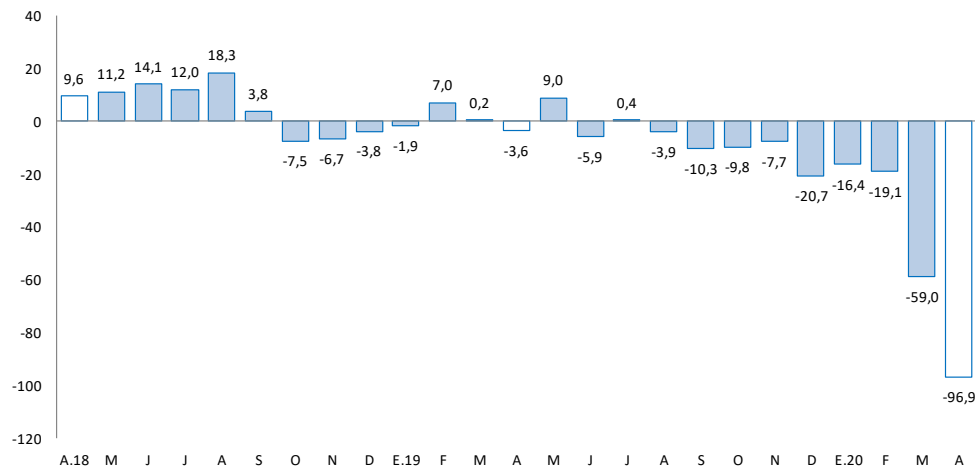

Fuente: UNACEM.

- Los **despachos locales de cemento** registraron un resultado negativo por noveno mes consecutivo luego de incrementarse ligeramente en julio último. En abril, decrecieron en 96,9 por ciento interanual, explicado por el decrecimiento de la inversión privada y pública, debido a la suspensión de actividades por la disposición de la cuarentena ante el Covid-19.
- Entre enero y abril, los despachos de cemento disminuyeron en 45,9 por ciento respecto a similar periodo de 2019, asociado a la menor demanda para inversión pública en todos los niveles de gobierno desde inicio de año, además de la cuarentena iniciada en marzo.

El crédito directo total al término de abril (S/ 812 millones) creció en 6,0 por ciento interanual. Los créditos a empresas y personas se expandieron en 6,3 y 5,7 por ciento, respectivamente.

Pasco: Crédito Directo

(Saldos a fin de periodo en millones de soles)

	Saldos en millones de soles		Tasas de crecimiento (%)	
	mar-20	abr-20	Mes	12 Meses
Banco de la Nación 1/	41	40	-2,7	-8,5
Agrobanco 2/	18	18	0,1	-14,1
Banca Múltiple	375	370	-1,3	6,7
Instituciones No Bancarias	391	385	-1,6	8,3
Financieras	113	112	-1,3	3,2
Cajas Municipales	266	261	-1,7	12,2
Cajas Rurales	12	12	-1,7	-17,0
Edpymes	0	0	-	-
Total	825	812	-1,5	6,0
Empresas	464	456	-1,8	6,3
Personas	361	356	-1,1	5,7
Consumo	302	299	-1,1	5,4
Hipotecario	58	58	-1,6	7,2
En MN	788	778	-1,4	6,6
En ME	36	35	-4,0	-4,8

1/ Considera sólo los créditos de consumo e hipotecario.

2/ No considera los créditos a las demás empresas del sistema financiero.

Fuente: SBS y AFP.

Elaboración: BCRP - Sucursal Huancayo. Departamento de Estudios Económicos.

- La **cartera morosa** al mes de marzo alcanzó 7,3 por ciento, no registrando variación respecto a similar mes de 2019. Los mayores ratios se registraron en Agrobanco (82,0 por ciento), Cajas Rurales (17,9 por ciento), Banca Múltiple (8,2 por ciento), Financieras (3,6 por ciento), Cajas Municipales (3,2 por ciento) y Banco de la Nación (2,2 por ciento).

Pasco: Crecimiento del crédito directo

(Var. % nominal con respecto a similar mes del año anterior)

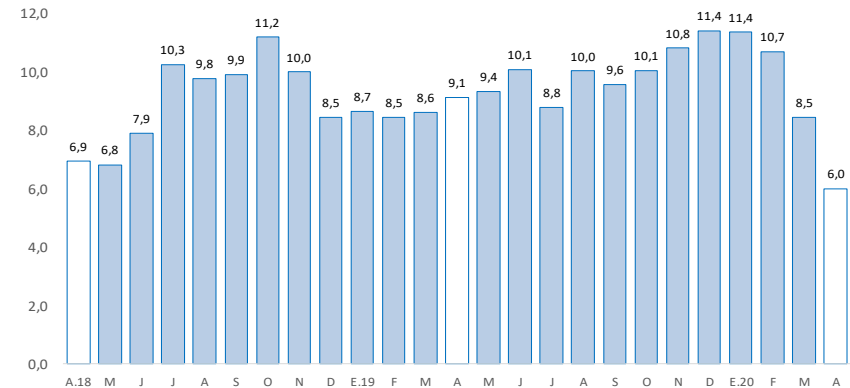

Fuente: SBS y AFP.

Pasco: Tasa de morosidad 1/

(Porcentaje)

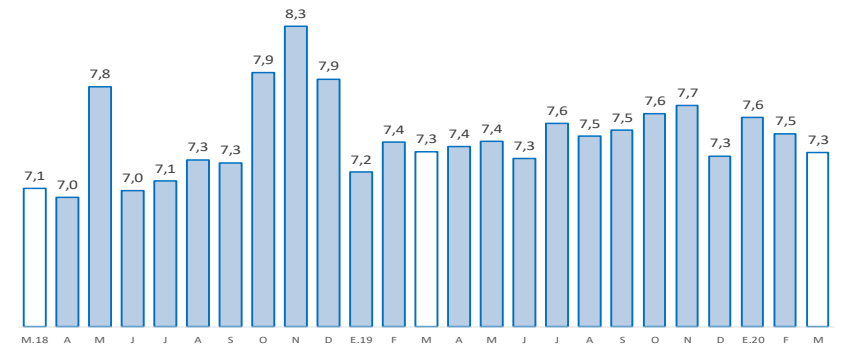

1/ Morosidad = (créditos vencidos + créditos en cobranza judicial) / colocaciones brutas.

Fuente: SBS y AFP.

Los depósitos en Pasco (S/ 715 millones) crecieron en 15,8 por ciento interanual en abril, debido a las mayores captaciones en depósitos a la vista, en ahorro y a plazo. Por tipo de moneda, se incrementó en 17,1 por ciento en moneda nacional, mientras que se incrementó en 6,4 por ciento en moneda extranjera.

Pasco: Depósitos

(Saldos a fin de periodo en millones de soles)

	Saldos en millones de soles		Tasas de crecimiento (%)	
	mar-20	abr-20	Mes	12 Meses
Banco de la Nación	194	203	4,4	11,9
Banca Múltiple	342	361	5,6	19,9
Instituciones No Bancarias	155	151	-2,4	11,9
Financieras	18	18	-3,9	-4,6
Cajas Municipales	135	132	-2,2	14,5
Cajas Rurales	1	1	-5,6	-
TOTAL	691	715	3,4	15,8
Vista	161	167	4,0	8,7
Ahorro	335	356	6,2	23,6
A plazo	195	192	-1,7	9,2
En MN	615	635	3,3	17,1
En ME	76	80	4,5	6,4

Fuente: SBS y AFP.

Elaboración: BCRP - Sucursal Huancayo. Departamento de Estudios Económicos.

Pasco: Crecimiento de los depósitos

(Var.% nominal con respecto a similar mes del año anterior)

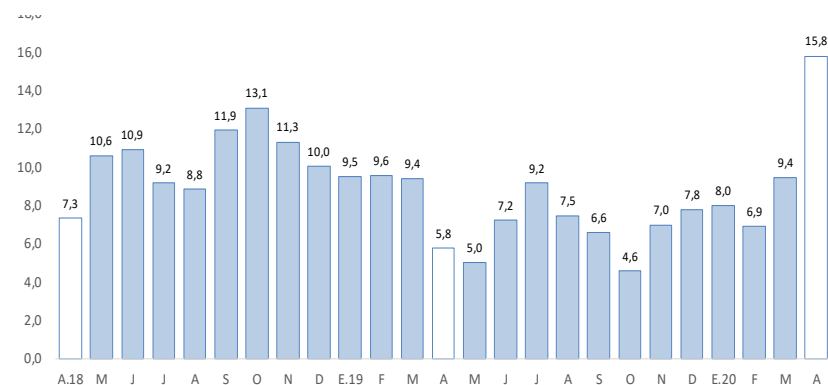

Fuente: SBS y AFP.

La inversión pública en los tres niveles de gobierno sumó S/ 4 millones en abril, menor en 80,3 por ciento interanual, debido a la reducción de montos en todos los niveles de gobierno por la cuarentena. Entre enero y abril, se redujo en 39,0 por ciento respecto a similar periodo de 2019.

Pasco: Ejecución del presupuesto público de inversiones 1/ 2/ (En millones de soles)

	Abril			Enero - Abril		
	2 019	2 020	Var.% real	2 019	2 020	Var.% real
Gobierno Nacional	3	0	-83,5	7	8	5,9
Gobierno Regional	9	2	-74,4	24	8	-67,6
Gobiernos Locales	10	2	-84,5	19	15	-20,1
Total	22	4	-80,3	50	31	-39,0

1/ Información actualizada al 30 de abril de 2020.

2/ Comprende la adquisición de activos no financieros.

Fuente: MEF.

Elaboración: BCRP - Sucursal Huancayo. Departamento de Estudios Económicos.

Pasco: Crecimiento de la ejecución del presupuesto público de inversiones (Var.% real)

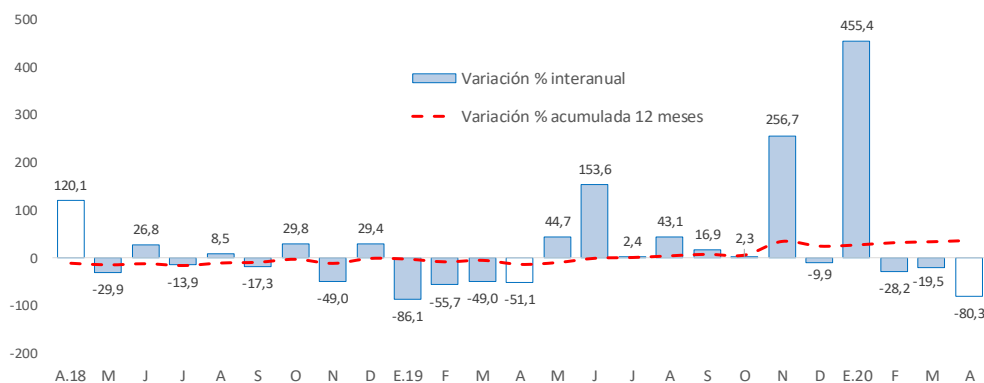

Fuente: MEF.

- La **inversión pública** en Pasco, en los tres niveles de gobierno, sumó S/ 4 millones en abril, menor en S/ 17 millones (-80,3 por ciento) comparado a similar mes de 2019, ante la disminución en todos los niveles de gobierno, debido a la suspensión de las ejecuciones de obras por la cuarentena. Entre enero y abril, la inversión pública acumuló una ejecución de S/ 31 millones, menor en 39,0 por ciento respecto a similar periodo de 2019, ante la menor ejecución en el Gobierno Regional (-67,6 por ciento) y los municipios (-20,1 por ciento), explicado por la cuarentena iniciada en marzo.
- Entre los **principales proyectos** que se ejecutaron entre enero y abril, destacaron en el Gobierno Nacional la “Rehabilitación y mejoramiento de la carretera Puerto Bermúdez - San Alejandro” con un gasto de S/ 3 millones; y “Mejoramiento de la Carretera Oyón - Ambo” con un gasto devengado de S/ 2 millones.
- En el Gobierno Regional, sobresalieron los proyectos de “Mejoramiento y ampliación de los servicios de saneamiento y fortalecimiento institucional integral de la Emapa Pasco, provincia de Pasco” con un gasto de S/ 918 miles; y “Mejoramiento de la carretera tramo Cerro de Pasco - La Quinua, distrito de Yanacancha, provincia de Pasco” con un gasto devengado de S/ 892 miles.
- En los gobiernos locales, los mayores desembolsos se registraron en el “Mejoramiento de los servicios de transitabilidad a los centros de producción agropecuaria dentro del ámbito del distrito de Paucartambo, provincia de Pasco” con un gasto de S/ 2 millones; y “Mejoramiento de las calles urbanas del centro poblado de Mallampampa, distrito de Huancabamba, provincia de Oxapampa” con un gasto de S/ 1 millón.