



BANCO CENTRAL DE RESERVA DEL PERÚ

Pasco: Síntesis de Actividad Económica - Marzo 2020 -

**Departamento de Estudios Económicos
Sucursal Huancayo**

Mayo de 2020

Actividad Primaria

- El **sector agropecuario** decreció en 12,1 por ciento interanual en marzo, sustentado en la reducción de las actividades agrícola (-14,3 por ciento) y pecuaria (-2,2 por ciento). Entre enero y marzo, disminuyó en 2,2 por ciento respecto a similar periodo de 2019, ante los resultados negativos de los sub sectores agrícola (-2,7 por ciento) y pecuario (-0,5 por ciento).
- La **actividad minera** registró un resultado negativo luego de crecer dos meses consecutivamente. En marzo, decreció en 20,3 por ciento interanual, debido a la menor producción de cobre (-9,6 por ciento), zinc (-28,6 por ciento), oro (-62,1 por ciento) y plata (-29,3 por ciento), explicados por la suspensión de actividades en las mineras, ante la disposición del Estado de Emergencia. Entre enero y marzo, disminuyó en 0,6 por ciento, dada la reducción en zinc (-5,1 por ciento) y oro (-35,2 por ciento).

Otros Indicadores de Actividad Económica

- Los **despachos de cemento** registraron un resultado negativo por octavo mes consecutivo luego de incrementarse ligeramente en julio último. En marzo, decrecieron en 59,0 por ciento interanual, dada la paralización de la actividad económica en el país. Entre enero y marzo, los despachos de cemento disminuyeron en 30,6 por ciento, asociado a la menor inversión pública en todos los niveles de gobierno.
- El **crédito directo total** en febrero (S/ 833 millones), creció en 10,7 por ciento interanual, sobresaliendo los mayores montos otorgados por la Banca Múltiple e instituciones no bancarias. Asimismo, crecieron los créditos a empresas (11,7 por ciento), de consumo (9,5 por ciento) e hipotecario (9,0 por ciento).
- Por su parte, la **inversión pública** de marzo (S/ 7 millones) decreció en 19,5 por ciento interanual, ante la disminución en todos los niveles de gobierno; en Gobierno Nacional (-74,1 por ciento), por la menor inversión en los sectores justicia, turismo, transporte y educación; en el Gobierno Regional (-18,4 por ciento), por los rubros de salud y agropecuario; y en los municipios (-4,1 por ciento), por los sectores agropecuario, vivienda, cultura y deporte. Entre enero y marzo, la inversión pública acumuló una ejecución de S/ 27 millones, menor en 7,1 por ciento respecto a similar periodo de 2019, ante la menor ejecución en el Gobierno Regional (-63,6 por ciento), por los sectores de salud y educación.

Pasco: Otros indicadores de actividad económica

(Variación % respecto a similar mes del año anterior)

	Oct.19	Nov.19	Dic.19	Ene.20	Feb.20	Mar.20
Despachos de cemento 1/	↓ -9,8	↓ -7,7	↓ -20,7	↓ -16,4	↓ -19,1	↓ -59,0
Arribos a los establecimientos de hospedaje	↑ 20,0	↑ 27,9	↑ 1,6			
Crédito total 2/	↑ 10,1	↑ 10,8	↑ 11,4	↑ 11,4	↑ 10,7	
Crédito de consumo 2/	↑ 9,8	↑ 9,8	↑ 10,9	↑ 9,1	↑ 9,5	
Crédito hipotecario 2/	↑ 18,1	↑ 15,6	↑ 13,7	↑ 10,5	↑ 9,0	
Inversión pública 1/	↑ 2,3	↑ 256,7	↓ -9,9	↑ 455,4	↓ -28,2	↓ -19,5

1/ En términos reales.

2/ En términos nominales.

Fuentes: UNACEM, MINCETUR, SBS y MEF.

El sector agropecuario decreció en 12,1 por ciento interanual en marzo, atribuido a las actividades agrícola (-14,3 por ciento) y pecuaria (-2,2 por ciento). Entre enero y marzo, disminuyó en 2,2 por ciento, influenciado por los sub sectores agrícola (-2,7 por ciento) y pecuario (-0,5 por ciento).

Pasco: Producción de principales productos agropecuarios 1/ (En toneladas)

Subsectores	Estructura Porcentual 2018 /2	Marzo			Enero - Marzo		
		2 019	2 020	Var.%	2 019	2 020	Var.%
AGRÍCOLA	79,2			-14,3			-2,7
Orientada al mercado interno 2/	58,5			-15,5			-0,2
Papa	16,1	26,2	19,8	-24,5	45,5	47,3	4,0
Plátano	6,7	5,9	5,0	-15,3	18,5	18,3	-1,4
Yuca	6,2	5,4	4,6	-15,5	15,7	14,3	-9,4
Rocoto	8,2	3,6	2,0	-44,5	10,5	7,9	-24,7
Granadilla	5,8	1,8	1,9	3,7	5,5	5,8	6,2
Maíz Choclo	1,2	2,4	3,1	29,2	3,4	4,7	40,9
Zapallo	1,2	0,4	1,3	216,3	1,9	3,3	76,5
Palta	0,7	0,6	0,9	61,1	1,2	1,6	32,4
Orientada al mercado externo y agroindustria 2/	20,7			-19,5			-24,4
Maíz A. Duro	0,9	0,6	0,5	-24,4	3,1	2,8	-9,6
Cacao	4,2	0,3	0,3	-5,3	1,2	0,8	-28,0
Café	14,1	0,5	0,4	-27,8	0,5	0,4	-27,8
PECUARIO	20,8			-2,2			-0,5
Carne de vacuno 3/	5,2	0,3	0,3	-4,9	0,6	0,6	-4,3
Carne de ave 3/	0,6	0,0	0,0	-6,9	0,1	0,1	-2,8
Carne de ovino 3/	2,5	0,1	0,1	-1,2	0,2	0,2	-0,7
Leche	5,6	3,1	3,1	0,7	8,2	8,3	2,1
SECTOR AGROPECUARIO	100,0			-12,1			-2,2

1/ Cifras preliminares.

2/ Estimado a precios de 2007.

3/ Peso neto.

Fuente: MINAGRI.

Elaboración: BCRP - Sucursal Huancayo. Departamento de Estudios Económicos.

- El **sub sector agrícola** decreció en 14,3 por ciento interanual en el mes, dada la menor oferta al mercado interno (-15,5 por ciento), y al mercado externo y agroindustria (-19,5 por ciento); destacando en el primer caso, las caídas en papa, rocoto, plátano, yuca, caigua y ají; y en el segundo, por café, cacao y maíz amarillo duro. En papa, por menores siembras, desincentivadas por menores precios de mercado. Entre enero y marzo, cayó 2,7 por ciento por la menor producción para el mercado interno (-0,2 por ciento), y para el externo y agroindustria (-24,4 por ciento); destacando en el primer caso, las reducciones en rocoto, yuca, plátano, caigua y ají; y en el segundo, se redujo por café, cacao y maíz amarillo duro.
- La **producción pecuaria** decreció en 2,2 por ciento interanual en el mes, debido a la menor producción de lana y carnes de vacuno, alpaca, ave, ovino, porcino, llama y caprino. Entre enero y marzo, se redujo ligeramente en 0,5 por ciento, influenciado por la menor oferta de huevo, además de carnes de vacuno, porcino, ave, alpaca, ovino y caprino.

La producción minera decreció en 20,3 por ciento interanual en marzo, ante la menor producción de cobre, zinc, oro y plata. Entre enero y marzo, disminuyó en 0,6 por ciento respecto a similar periodo de 2019.

Pasco: Producción Minera 1/

(Var. % real respecto al mismo periodo del año anterior)

	Estructura Porcentual 2018 2/	Marzo			Enero - Marzo		
		2 019	2 020	Var. %	2 019	2 020	Var. %
Cobre (TMF)	25,2	3 841	3 472	-9,6	11 677	12 073	3,4
Plomo (TMF)	12,8	7 981	8 901	11,5	22 358	25 327	13,3
Zinc (TMF)	39,6	19 829	14 149	-28,6	56 534	53 663	-5,1
Oro (Grs.f)	3,0	169 813	64 333	-62,1	444 044	287 558	-35,2
Plata (Kg.f)	19,4	48 546	34 301	-29,3	139 069	140 095	0,7
TOTAL 1/				-20,3			-0,6

1/ Cifras preliminares.

2/ Estimado a precios de 2007.

Fuente: MINEM.

Elaboración: BCRP - Sucursal Huancayo. Departamento de Estudios Económicos.

- La **producción minera** registró un resultado negativo luego de crecer dos meses consecutivamente. En marzo, decreció en 20,3 por ciento interanual, debido a la menor producción de cobre (-9,6 por ciento), zinc (-28,6 por ciento), oro (-62,1 por ciento) y plata (-29,3 por ciento), explicados por la suspensión de actividades mineras, ante la disposición del Estado de Emergencia por el Covid-19.
- Entre enero y marzo, disminuyó ligeramente en 0,6 por ciento, explicado por la reducción de zinc (-5,1 por ciento) y oro (-35,2 por ciento); en el primer caso, por las mineras Milpo, Compañía Minera Chungar y Pan American Silver; y en el segundo caso, por las empresas Atacocha, Milpo, Pan American Silver y Óxidos de Pasco.

Pasco: Crecimiento de la producción minera 1/

(Var.% real respecto a similar mes del año anterior)

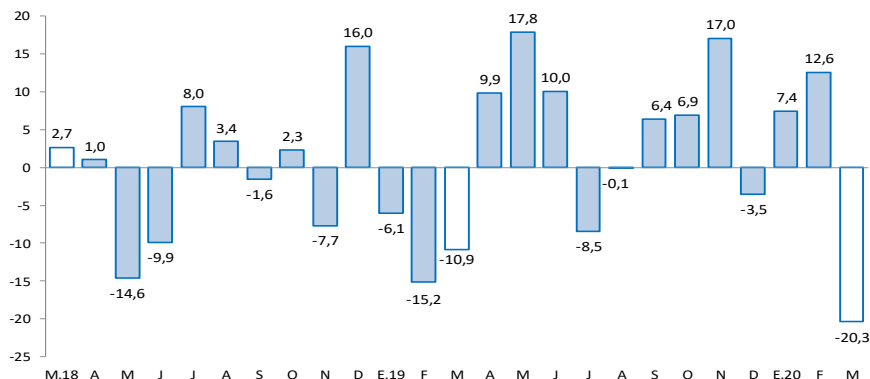

1/ Estimado a precios de 2007

Fuente: MINEM.

Los despachos locales de cemento decrecieron en 59,0 por ciento interanual en marzo. Entre enero y marzo, disminuyeron en 30,6 por ciento respecto a similar periodo de 2019, influenciados por la menor inversión pública.

Pasco: Despachos de cemento (Var.% respecto a similar mes del año anterior)

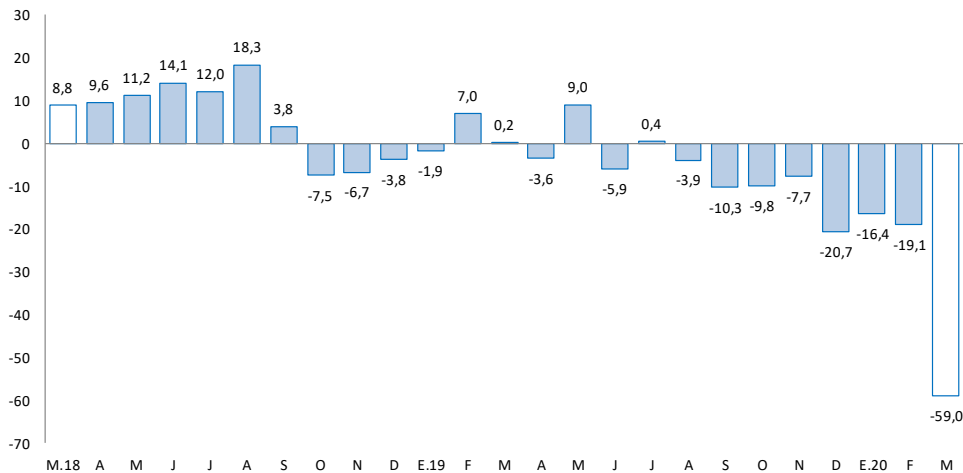

Fuente: UNACEM.

- Los **despachos locales de cemento** registraron un resultado negativo por octavo mes consecutivo luego de incrementarse ligeramente en julio último. En marzo, decrecieron en 59,0 por ciento interanual, explicado por el decrecimiento de la inversión privada y pública, ante la suspensión de actividades por el Estado de Emergencia por el Covid-19.
- Entre enero y marzo, los despachos de cemento disminuyeron en 30,6 por ciento respecto a similar periodo de 2019, asociado a la menor demanda para inversión pública en todos los niveles de gobierno.

El crédito directo total al término de febrero (S/ 833 millones) creció en 10,7 por ciento interanual. Los créditos a empresas y personas se expandieron en 11,7 y 9,4 por ciento, respectivamente.

Pasco: Crédito Directo

(Saldos a fin de periodo en millones de soles)

	Saldos en millones de soles		Tasas de crecimiento (%)	
	ene-20	feb-20	Mes	12 Meses
Banco de la Nación 1/	43	42	-1,8	-5,5
Agrobanco 2/	18	18	0,0	-16,6
Banca Múltiple	375	374	-0,1	10,2
Instituciones No Bancarias	397	399	0,5	15,0
Financieras	114	115	1,1	8,1
Cajas Municipales	270	271	0,4	19,8
Cajas Rurales	13	13	-1,4	-10,4
Edpymes	0	0	-	-
Total	832	833	0,1	10,7
Empresas	471	469	-0,4	11,7
Personas	361	364	0,9	9,4
Consumo	302	305	0,9	9,5
Hipotecario	59	59	0,4	9,0
En MN	795	796	0,1	11,3
En ME	38	38	0,0	-1,1

1/ Considera sólo los créditos de consumo e hipotecario.

2/ No considera los créditos a las demás empresas del sistema financiero.

Fuente: SBS y AFP.

Elaboración: BCRP - Sucursal Huancayo. Departamento de Estudios Económicos.

- La **cartera morosa** al mes de enero alcanzó 7,6 por ciento, mayor en 0,4 de punto porcentual respecto a similar mes de 2019. Los mayores ratios se registraron en Agrobanco (82,9 por ciento), Cajas Rurales (16,4 por ciento), Banca Múltiple (8,4 por ciento), Financieras (4,0 por ciento), Cajas Municipales (3,5 por ciento) y Banco de la Nación (2,0 por ciento).

Pasco: Crecimiento del crédito directo

(Var.% nominal con respecto a similar mes del año anterior)

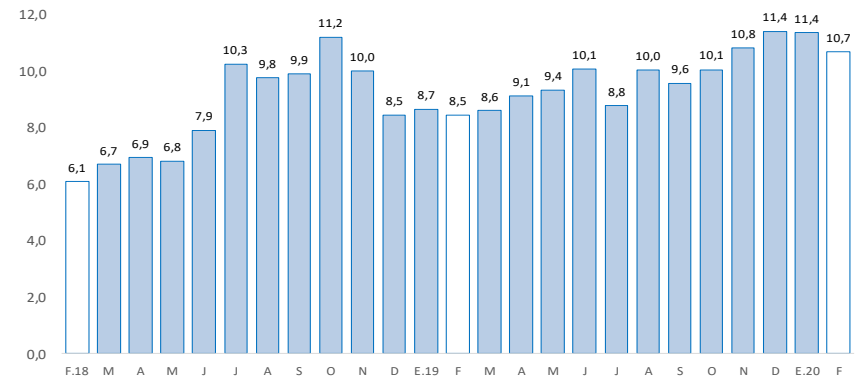

Fuente: SBS y AFP.

Pasco: Tasa de morosidad 1/

(Porcentaje)

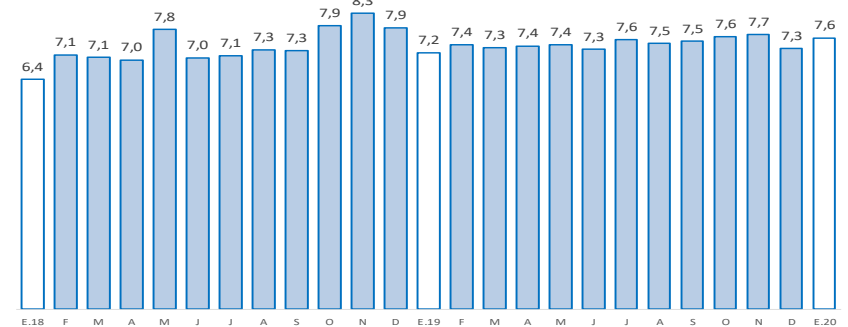

1/ Morosidad = (créditos vencidos + créditos en cobranza judicial) / colocaciones brutas.

Fuente: SBS y AFP.

Los depósitos en Pasco (S/ 689 millones) crecieron en 6,9 por ciento interanual en febrero, debido a las mayores captaciones en depósitos en ahorro y a plazo. Por tipo de moneda, se incrementó en 9,6 por ciento en moneda nacional, mientras que se redujo en 10,6 por ciento en moneda extranjera.

Pasco: Depósitos

(Saldos a fin de periodo en millones de soles)

	Saldos en millones de soles		Tasas de crecimiento (%)	
	ene-20	feb-20	Mes	12 Meses
Banco de la Nación	189	188	-0,5	-1,1
Banca Múltiple	342	342	0,1	7,3
Instituciones No Bancarias	161	159	-1,4	17,2
Financieras	20	19	-5,9	-5,5
Cajas Municipales	140	139	-0,8	20,8
Cajas Rurales	1	1	0,1	-
TOTAL	692	689	-0,4	6,9
Vista	160	163	2,2	-7,8
Ahorro	332	327	-1,4	12,3
A plazo	200	198	-0,8	12,7
En MN	619	611	-1,2	9,6
En ME	73	78	6,5	-10,6

Fuente: SBS y AFP.

Elaboración: BCRP - Sucursal Huancayo. Departamento de Estudios Económicos.

Pasco: Crecimiento de los depósitos

(Var.% nominal con respecto a similar mes del año anterior)

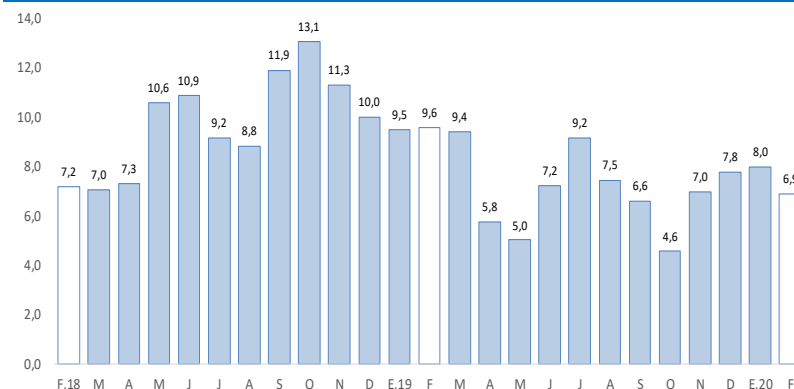

Fuente: SBS y AFP.

La inversión pública, correspondiente a los tres niveles de gobierno sumó S/ 7 millones en marzo, menor en 19,5 por ciento interanual, debido a la reducción de montos en todos lo niveles de gobierno . Entre enero y marzo, se redujo en 7,1 por ciento respecto a similar periodo de 2019.

Pasco: Ejecución del presupuesto público de inversiones 1 / 2 / (En millones de soles)

	Marzo			Enero - Marzo		
	2 019	2 020	Var.% real	2 019	2 020	Var.% real
Gobierno Nacional	2	0	-74,1	4	7	61,7
Gobierno Regional	2	2	-18,4	15	6	-63,6
Gobiernos locales	5	5	-4,1	9	14	55,7
Total	9	7	-19,5	28	27	-7,1

1/ Información actualizada al 31 de marzo de 2020.

2/ Comprende la adquisición de activos no financieros.

Fuente: MEF.

Elaboración: BCRP - Sucursal Huancayo. Departamento de Estudios Económicos.

Pasco: Crecimiento de la ejecución del presupuesto público de inversiones (Var.% real)

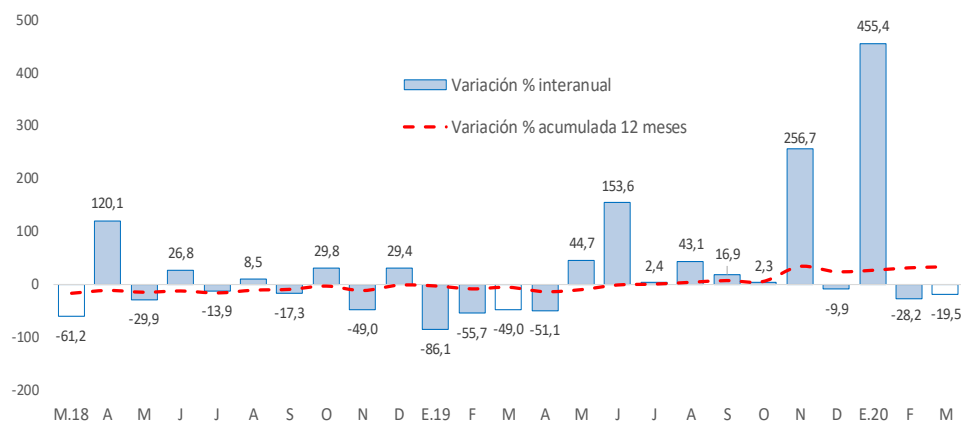

Fuente: MEF.

- La **inversión pública** en Pasco, en los tres niveles de gobierno, sumó S/ 7 millones en marzo, menor en S/ 2 millones (-19,5 por ciento) comparado a similar mes de 2019, ante la disminución en todos los niveles de gobierno. Entre enero y marzo, la inversión pública acumuló una ejecución de S/ 27 millones, menor en 7,1 por ciento respecto a similar periodo de 2019, ante la menor ejecución en el Gobierno Regional (-63,6 por ciento), por los sectores de salud y educación.
- Entre los **principales proyectos** que se ejecutaron entre enero y marzo, destacaron en el Gobierno Nacional la “Rehabilitación y mejoramiento de la carretera Puerto Bermúdez - San Alejandro” con un gasto de S/ 3 millones; y “Mejoramiento de la Carretera Oyón - Ambo” con un gasto devengado de S/ 2 millones.
- En el Gobierno Regional, sobresalieron los proyectos de “Mejoramiento y ampliación de los servicios de saneamiento y fortalecimiento institucional integral de la Emapa Pasco, provincia de Pasco” con un gasto de S/ 918 miles; y “Mejoramiento de la carretera tramo Cerro de Pasco - La Quinua, distrito de Yanacancha, provincia de Pasco” con un gasto devengado de S/ 892 miles.
- En los gobiernos locales, los mayores desembolsos se registraron en el “Mejoramiento de los servicios de transitabilidad a los centros de producción agropecuaria dentro del ámbito del distrito de Paucartambo, provincia de Pasco” con un gasto de S/ 2 millones; y “Mejoramiento de las calles urbanas del centro poblado de Mallampampa, distrito de Huancabamba, provincia de Oxapampa” con un gasto de S/ 965 miles.