



**BANCO CENTRAL DE RESERVA DEL PERÚ**

# **Pasco: Síntesis de Actividad Económica - Febrero 2020 -**

**Departamento de Estudios Económicos  
Sucursal Huancayo**

Abril de 2020

## Actividad Primaria

- El **sector agropecuario** creció en 6,6 por ciento interanual en febrero, dado el incremento de la actividad agrícola (8,9 por ciento), no obstante la reducción en el sub sector pecuario (-1,7 por ciento). Entre enero y febrero, aumentó 4,4 por ciento, ante resultados positivos de las partes agrícola (5,5 por ciento) y pecuaria (0,4 por ciento).
- La **actividad minera** registró un resultado positivo por segundo mes consecutivo. En febrero, creció en 12,6 por ciento interanual, por mayor producción de cobre (4,9 por ciento), plomo (35,1 por ciento), zinc (7,2 por ciento) y plata (27,1 por ciento). Entre enero y febrero, aumentó en 9,9 por ciento, por el cobre (9,8 por ciento), plomo (14,3 por ciento), zinc (7,7 por ciento) y plata (16,9 por ciento), contrarrestado parcialmente por loro (-18,6 por ciento).

## Otros Indicadores de Actividad Económica

- Los **despachos de cemento** registraron un resultado negativo por séptimo mes consecutivo luego de incrementarse ligeramente en julio. En febrero, decrecieron en 19,1 por ciento interanual por el menor desempeño de la inversión privada y pública. Entre enero y febrero, disminuyeron en 17,7 por ciento respecto a similar periodo de 2019, asociado al menor desempeño de la inversión pública, principalmente del Gobierno Regional.
- El **crédito directo total** en enero (S/ 832 millones), creció en 11,4 por ciento interanual, sobresaliendo los mayores montos otorgados por la Banca Múltiple e instituciones no bancarias. Asimismo, crecieron los créditos a empresas (13,0 por ciento), de consumo (9,1 por ciento) e hipotecario (10,5 por ciento).
- Por su parte, **la inversión pública** de febrero (S/ 13 millones) decreció en 28,2 por ciento interanual, influenciada por el Gobierno Regional (-81,5 por ciento), por los sectores vivienda y educación. Entre enero y febrero, acumuló una ejecución de S/ 19 millones, menor en 1,4 por ciento a similar periodo de 2019, ante el menor desembolso del Gobierno Regional (-71,2 por ciento), por los sectores de salud y educación.

### Pasco: Otros indicadores de actividad económica

(Variación % respecto a similar mes del año anterior)

	Set.19	Oct.19	Nov.19	Dic.19	Ene.20	Feb.20
Despachos de cemento 1/	↓-10,3	↓-9,8	↓-7,7	↓-20,7	↓-16,4	↓-19,1
Arribos a los establecimientos de hospedaje	↑16,6	↑20,0	↑27,9	↑1,6		
Crédito total 2/	↑9,6	↑10,1	↑10,8	↑11,4	↑11,4	
Crédito de consumo 2/	↑10,7	↑9,8	↑9,8	↑10,9	↑9,1	
Crédito hipotecario 2/	↑16,5	↑18,1	↑15,6	↑13,7	↑10,5	
Inversión pública 1/	↑16,9	↑2,3	↑256,7	↓-9,9	↑455,4	↓-28,2

1/ En términos reales.

2/ En términos nominales.

Fuentes: UNACEM, MINCETUR, SBS y MEF.

El sector agropecuario creció en 6,6 por ciento interanual en febrero, sustentado en la mayor actividad agrícola (8,9 por ciento). Entre enero y febrero, aumentó en 4,4 por ciento, ante los resultados positivos de los sub sectores agrícola (5,5 por ciento) y pecuario (0,4 por ciento).

## Pasco: Producción de principales productos agropecuarios 1/ (En toneladas)

Subsectores	Estructura Porcentual 2018 /2	Febrero			Enero - Febrero		
		2 019	2 020	Var.%	2 019	2 020	Var.%
<b>AGRÍCOLA</b>	<b>79,2</b>			<b>8,9</b>			<b>5,5</b>
<b>Orientada al mercado interno 2/</b>	<b>58,5</b>			<b>16,8</b>			<b>11,0</b>
Papa	16,1	12,7	17,4	36,6	19,3	27,2	41,2
Plátano	6,7	5,9	6,2	5,0	12,6	13,3	5,0
Yuca	6,2	5,1	4,4	-13,8	10,3	9,7	-6,2
Rocoto	8,2	3,7	3,3	-11,9	6,9	5,9	-14,4
Granadilla	5,8	1,9	2,5	32,8	3,6	3,9	7,4
Zapallo	1,2	0,6	1,3	121,1	1,5	2,1	38,6
Maíz Choclo	1,2	0,9	1,5	71,1	1,0	1,6	70,4
Alfalfa	0,1	0,3	0,5	75,4	0,5	0,8	58,2
<b>Orientada al mercado externo y agroindustria 2/</b>	<b>20,7</b>			<b>-35,1</b>			<b>-28,2</b>
Maíz A. Duro	0,9	1,3	1,2	-7,8	2,5	2,4	-6,1
Cacao	4,2	0,5	0,3	-45,4	0,8	0,5	-36,9
Café	14,1	0,0	0,0	-	0,0	0,0	-
<b>PECUARIO</b>	<b>20,8</b>			<b>-1,7</b>			<b>0,4</b>
Carne de vacuno 3/	5,2	0,2	0,2	-2,4	0,4	0,4	-3,9
Carne de ave 3/	0,6	0,0	0,0	2,6	0,1	0,1	-0,9
Carne de ovino 3/	2,5	0,1	0,1	-2,6	0,1	0,1	-0,4
Leche	5,6	2,8	2,8	0,4	5,1	5,2	2,9
<b>SECTOR AGROPECUARIO</b>	<b>100,0</b>			<b>6,6</b>			<b>4,4</b>

1/ Cifras preliminares.

2/ Estimado a precios de 2007.

3/ Peso neto.

Fuente: MINAGRI.

Elaboración: BCRP - Sucursal Huancayo. Departamento de Estudios Económicos.

- El **sub sector agrícola** creció en 8,9 por ciento interanual en el mes, explicado por la mayor oferta al mercado interno (16,8 por ciento), no obstante la reducción de la oferta al mercado externo y agroindustria (-35,1 por ciento); destacando en el primer caso, los incrementos de papa, zapallo, maíz choclo, granadilla, plátano, alfalfa, haba grano verde, palta y caigua; y en el segundo, disminuyó por cacao y maíz amarillo duro. En papa, por las mayores siembras, incentivado por los mayores precios de mercado. Entre enero y febrero, aumentó en 5,5 por ciento, debido a la mayor producción para el mercado interno (11,0 por ciento), contrarrestado parcialmente por la menor oferta al externo y agroindustria (-28,2 por ciento).
- La **producción pecuaria** decreció en 1,7 por ciento interanual en el mes, debido a la menor producción de huevo y carnes de vacuno, ovino, porcino, alpaca y caprino. Entre enero y febrero, se incrementó ligeramente en 0,4 por ciento, influenciado por la mayor oferta de leche, lana, además de carnes de llama y alpaca.

La producción minera creció en 12,6 por ciento interanual en febrero, ante la mayor producción de cobre, plomo, zinc y plata. Entre enero y febrero, aumentó en 9,9 por ciento respecto a similar periodo de 2019.

## Pasco: Producción Minera 1/

(Var. % real respecto al mismo periodo del año anterior)

	Estructura Porcentual 2018 2/	Febrero			Enero - Febrero		
		2 019	2 020	Var. %	2 019	2 020	Var. %
Cobre (TMF)	25,2	3 940	4 134	4,9	7 836	8 601	9,8
Plomo (TMF)	12,8	6 318	8 534	35,1	14 376	16 426	14,3
Zinc (TMF)	39,6	17 945	19 243	7,2	36 705	39 514	7,7
Oro (Grs.f)	3,0	134 429	101 572	-24,4	274 231	223 226	-18,6
Plata (Kg.f)	19,4	40 771	51 833	27,1	90 523	105 794	16,9
<b>TOTAL 1/</b>				<b>12,6</b>			<b>9,9</b>

1/ Cifras preliminares.

2/ Estimado a precios de 2007.

Fuente: MINEM.

Elaboración: BCRP - Sucursal Huancayo. Departamento de Estudios Económicos.

- La **producción minera** registró un resultado positivo por segundo mes consecutivo. En febrero, creció en 12,6 por ciento interanual, debido a la mayor producción de cobre (4,9 por ciento), en las mineras El Brocal y Pan American Silver; plomo (35,1 por ciento), en Atacocha, Compañía Chungar y El Brocal; zinc (7,2 por ciento), en Atacocha, Administradora Cerro, Pan American Silver y El Brocal; y plata (27,1 por ciento), en las mineras Atacocha, Compañía Chungar, Administradora Cerro, Pan American Silver; El Brocal y Óxidos de Pasco.

- Entre enero y febrero, aumentó en 9,9 por ciento, explicado por el incremento de cobre (9,8 por ciento), plomo (14,3 por ciento), zinc (7,7 por ciento) y plata (16,9 por ciento), contrarrestado parcialmente por la reducción de la producción de oro (-18,6 por ciento).

## Pasco: Crecimiento de la producción minera 1/

(Var.% real respecto a similar mes del año anterior)

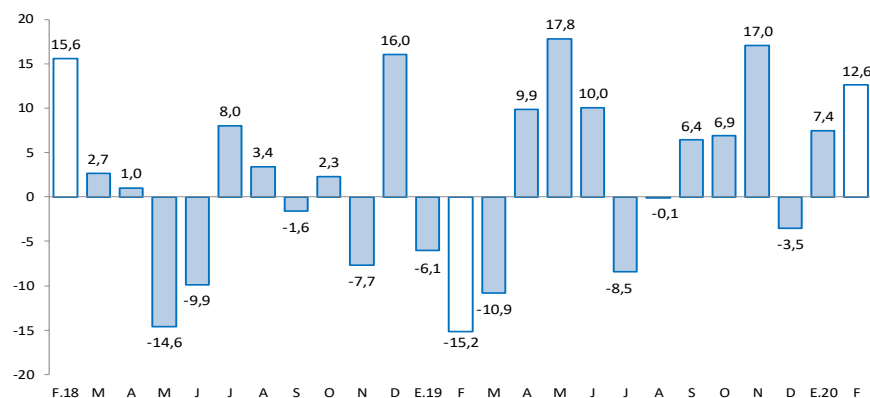

Fuente: MINEM.

Los despachos locales de cemento decrecieron en 19,1 por ciento interanual en febrero. Entre enero y febrero, disminuyeron en 17,7 por ciento respecto a similar periodo de 2019, influenciados por la menor inversión pública.

## Pasco: Despachos de cemento (Var.% respecto a similar mes del año anterior)

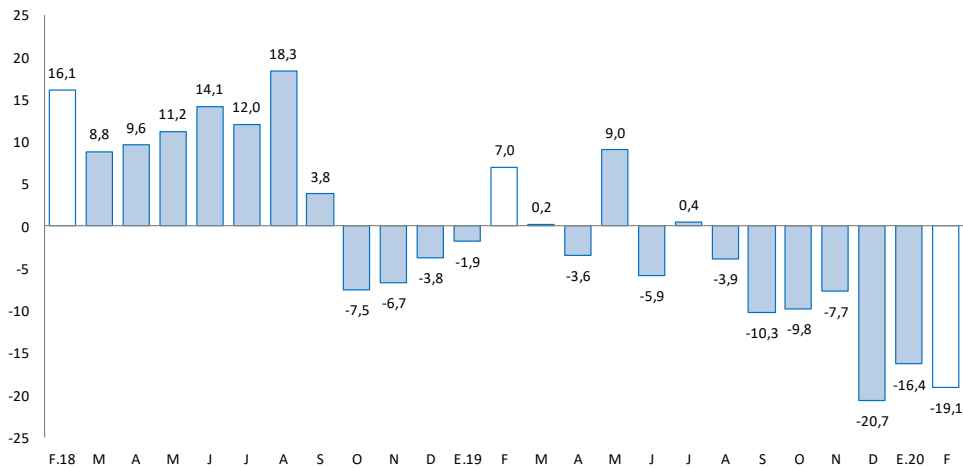

Fuente: UNACEM.

- Los **despachos locales de cemento** registraron un resultado negativo por séptimo mes consecutivo luego de incrementarse ligeramente en julio último. En febrero, decrecieron en 19,1 por ciento interanual, explicado principalmente por el menor desempeño de la inversión privada y pública.
- Entre enero y febrero, los despachos de cemento decrecieron en 17,7 por ciento respecto a similar periodo de 2019, asociado al menor desempeño de la inversión pública, principalmente del Gobierno Regional.

El crédito directo total al término de enero (S/ 832 millones) creció en 11,4 por ciento interanual. Los créditos a empresas y personas se expandieron en 13,0 y 9,3 por ciento, respectivamente.

## Pasco: Crédito Directo

(Saldos a fin de periodo en millones de soles)

	Saldos en millones de soles		Tasas de crecimiento (%)	
	dic-19	ene-20	Mes	12 Meses
<b>Banco de la Nación 1/</b>	<b>43</b>	<b>43</b>	<b>-0,2</b>	<b>-4,8</b>
<b>Agrobanco 2/</b>	<b>18</b>	<b>18</b>	<b>-0,7</b>	<b>-17,7</b>
<b>Banca Múltiple</b>	<b>373</b>	<b>375</b>	<b>0,4</b>	<b>10,4</b>
<b>Instituciones No Bancarias</b>	<b>397</b>	<b>397</b>	<b>0,0</b>	<b>16,2</b>
Financieras	113	114	0,9	7,7
Cajas Municipales	271	270	-0,1	21,9
Cajas Rurales	13	13	-3,8	-9,0
Edpymes	0	0	-	-
<b>Total</b>	<b>831</b>	<b>832</b>	<b>0,2</b>	<b>11,4</b>
<b>Empresas</b>	<b>467</b>	<b>471</b>	<b>1,0</b>	<b>13,0</b>
<b>Personas</b>	<b>364</b>	<b>361</b>	<b>-0,9</b>	<b>9,3</b>
Consumo	305	302	-1,0	9,1
Hipotecario	59	59	-0,7	10,5
En MN	793	795	0,3	12,3
En ME	38	38	-1,9	-5,3

1/ Considera sólo los créditos de consumo e hipotecario.

2/ No considera los créditos a las demás empresas del sistema financiero.

Fuente: SBS y AFP.

Elaboración: BCRP - Sucursal Huancayo. Departamento de Estudios Económicos.

- La **cartera morosa** al mes de diciembre alcanzó 7,3 por ciento, menor en 0,6 de punto porcentual respecto a similar mes de 2018. Los mayores ratios se registraron en Agrobanco (82,0 por ciento), Cajas Rurales (14,5 por ciento), Banca Múltiple (8,3 por ciento), Financieras (3,8 por ciento), Cajas Municipales (3,1 por ciento) y Banco de la Nación (2,0 por ciento).

## Pasco: Crecimiento del crédito directo

(Var.% nominal con respecto a similar mes del año anterior)

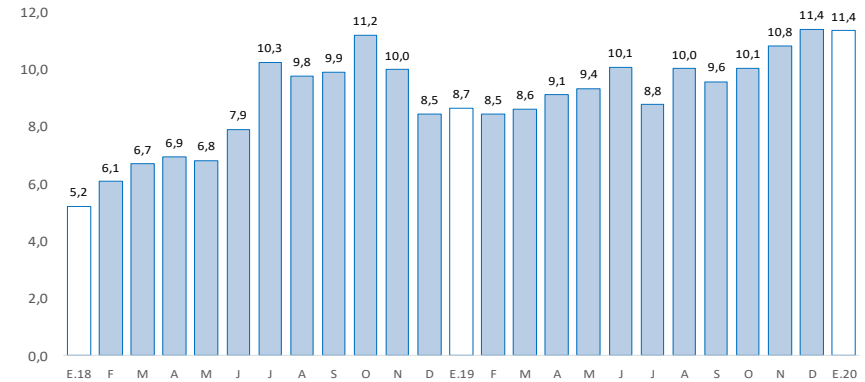

Fuente: SBS y AFP.

## Pasco: Tasa de morosidad 1/

(Porcentaje)

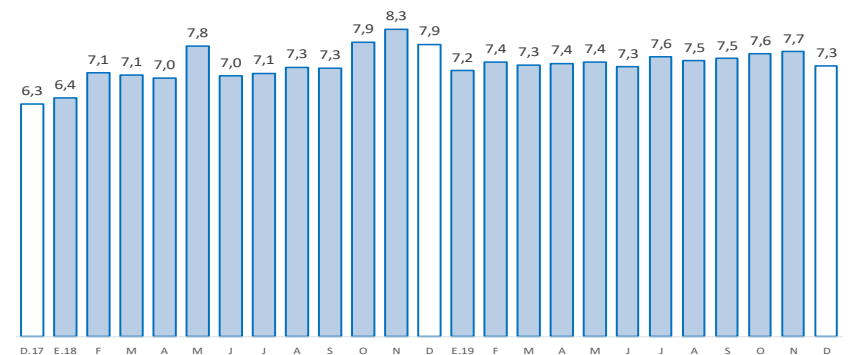

1/ Morosidad = (créditos vencidos + créditos en cobranza judicial) / colocaciones brutas.

Fuente: SBS y AFP.

Los depósitos (S/ 692 millones) crecieron en 8,0 por ciento interanual en enero, debido a las mayores captaciones en depósitos en ahorro y a plazo. Por tipo de moneda, se incrementó en 9,6 por ciento en moneda nacional, mientras que se redujo en 4,0 por ciento en moneda extranjera.

### Pasco: Depósitos

(Saldos a fin de periodo en millones de soles)

	Saldos en millones de soles		Tasas de crecimiento (%)	
	dic-19	ene-20	Mes	12 Meses
<b>Banco de la Nación</b>	<b>192</b>	<b>189</b>	<b>-1,2</b>	<b>-2,3</b>
<b>Banca Múltiple</b>	<b>330</b>	<b>342</b>	<b>3,4</b>	<b>9,5</b>
<b>Instituciones No Bancarias</b>	<b>161</b>	<b>161</b>	<b>0,2</b>	<b>19,3</b>
Financieras	20	20	-0,5	3,5
Cajas Municipales	140	140	0,3	21,8
Cajas Rurales	1	1	4,4	-
<b>TOTAL</b>	<b>683</b>	<b>692</b>	<b>1,3</b>	<b>8,0</b>
Vista	162	160	-1,7	-7,9
Ahorro	321	332	3,3	14,2
A plazo	199	200	0,6	13,4
En MN	614	619	0,7	9,6
En ME	69	73	6,6	-4,0

Fuente: SBS y AFP.

Elaboración: BCRP - Sucursal Huancayo. Departamento de Estudios Económicos.

### Pasco: Crecimiento de los depósitos

(Var.% nominal con respecto a similar mes del año anterior)

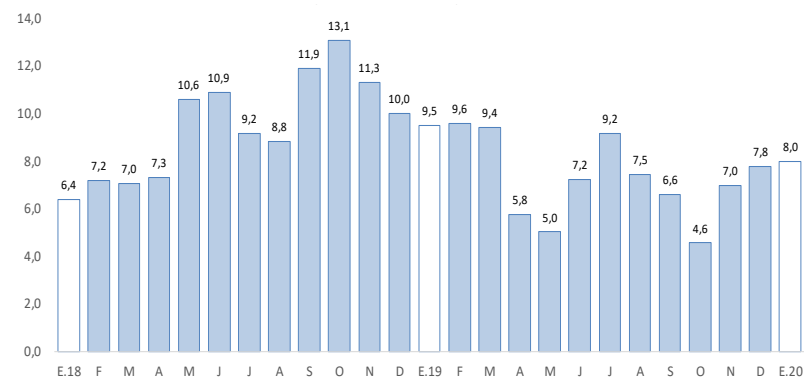

Fuente: SBS y AFP.

La inversión pública, en los tres niveles de gobierno sumó S/ 13 millones en febrero, menor en 28,2 por ciento interanual, debido a la reducción de montos ejecutados en el Gobierno Regional. Entre enero y febrero, se redujo en 1,4 por ciento respecto a similar periodo de 2019.

## Pasco: Ejecución del presupuesto público de inversiones 1 / 2 / (En millones de soles)

	Febrero			Enero - Febrero		
	2 019	2 020	Var.% real	2 019	2 020	Var.% real
Gobierno Nacional	2	4	90,7	3	7	130,9
Gobierno Regional	13	2	-81,5	13	4	-71,2
Gobiernos locales	3	7	107,5	3	9	148,2
<b>Total</b>	<b>18</b>	<b>13</b>	<b>-28,2</b>	<b>19</b>	<b>19</b>	<b>-1,4</b>

1/ Información actualizada al 29 de febrero de 2020.

2/ Comprende la adquisición de activos no financieros

Fuente: MEF.

Elaboración: BCRP - Sucursal Huancayo. Departamento de Estudios Económicos.

## Pasco: Crecimiento de la ejecución del presupuesto público de inversiones (Var.% real)

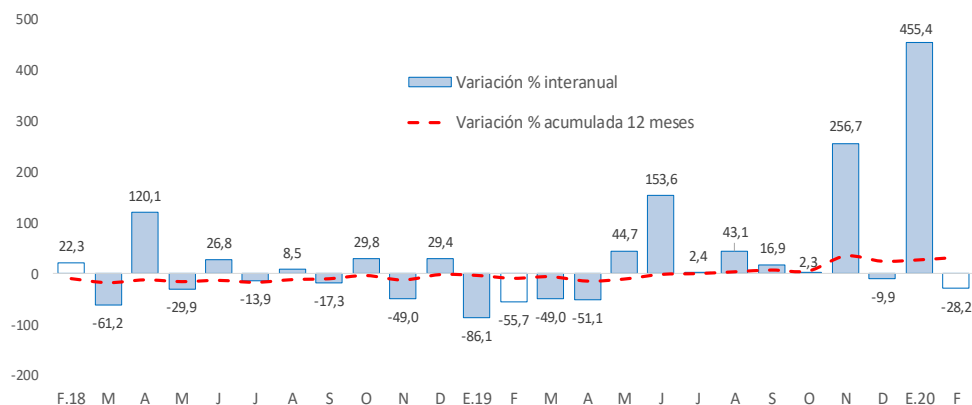

Fuente: MEF.

- La **inversión pública** en Pasco, en los tres niveles de gobierno, sumó S/ 13 millones en febrero, menor en S/ 5 millones (-28,2 por ciento) comparado a similar mes de 2019, ante la disminución en el Gobierno Regional (-81,5 por ciento), por los sectores vivienda y educación. Entre enero y febrero, la inversión pública acumuló una ejecución de S/ 19 millones, ligeramente menor en 1,4 por ciento respecto a similar periodo de 2019, ante el menor desembolso del Gobierno Regional (-71,2 por ciento), por los sectores de salud y educación.
- Entre los **principales proyectos** que se ejecutaron entre enero y febrero, destacaron en el Gobierno Nacional la “Rehabilitación y mejoramiento de la carretera Puerto Bermúdez - San Alejandro” con un gasto de S/ 3 millones; y “Mejoramiento de la Carretera Oyón - Ambo” con un gasto devengado de S/ 2 millones.
- En el Gobierno Regional, sobresalieron los proyectos de “Mejoramiento de la carretera tramo Cerro de Pasco - La Quinua, distrito de Yanacancha, provincia de Pasco” con un gasto de S/ 892 miles; y “Mejoramiento de la carretera Yanahuanca - Cerro de Pasco” con un gasto devengado de S/ 812 miles.
- En los gobiernos locales, los mayores desembolsos se registraron en el “Mejoramiento de los servicios de transitabilidad a los centros de producción agropecuaria dentro del ámbito del distrito de Paucartambo, provincia de Pasco” con un gasto de S/ 982 miles; y “Mejoramiento de las calles urbanas del centro poblado de Mallampampa, distrito de Huancabamba, provincia de Oxapampa” con un gasto de S/ 965 miles.