



BANCO CENTRAL DE RESERVA DEL PERÚ

Pasco: Síntesis de Actividad Económica - Enero 2020 -

**Departamento de Estudios Económicos
Sucursal Huancayo**

Marzo de 2020

Actividad Primaria

- El **sector agropecuario** creció en 1,7 por ciento interanual en enero, sustentado en el incremento de las actividades agrícola (1,4 por ciento) y pecuaria (2,6 por ciento).
- La **actividad minera** registró un resultado positivo luego de reducirse en el mes previo. En enero, creció en 7,0 por ciento interanual, debido a la mayor producción de cobre (11,7 por ciento), en las mineras El Brocal y Pan American Silver; zinc (8,1 por ciento), en Administradora Cerro, Compañía Chungar, Pan American Silver y El Brocal; y plata (8,5 por ciento), en las mineras Atacocha, Administradora Cerro, Pan American Silver y Óxidos de Pasco. El resultado del mes se contrarrestó parcialmente por la menor producción de plomo (-2,1 por ciento) y oro (-7,7 por ciento).

Otros Indicadores de Actividad Económica

- Los **despachos locales de cemento** registraron un resultado negativo por sexto mes consecutivo luego de incrementarse ligeramente en julio último. En enero, decrecieron en 16,4 por ciento interanual, explicado principalmente por el menor desempeño de la inversión privada, principalmente minera.
- El **crédito directo total** en enero (S/ 832 millones), creció en 11,4 por ciento interanual, sobresaliendo los mayores montos otorgados por la Banca Múltiple e instituciones no bancarias. Asimismo, crecieron los créditos a empresas (13,0 por ciento), de consumo (9,1 por ciento) e hipotecario (10,5 por ciento).
- Por su parte, **la inversión pública** de enero (S/ 6 millones) creció en 455,4 por ciento interanual, ante el incremento en todos los niveles de gobierno. En el Gobierno Nacional, explicado por las mayores inversiones en el sector transporte; en el Gobierno Regional, por los rubros de transporte y salud; y en los municipios, por educación.

Pasco: Otros indicadores de actividad económica

(Variación % respecto a similar mes del año anterior)

	Ago.19	Set.19	Oct.19	Nov.19	Dic.19	Ene.20
Despachos de cemento 1/	↓ -3,9	↓ -10,3	↓ -9,8	↓ -7,7	↓ -20,7	↓ -16,4
Arribos a los establecimientos de hospedaje	↑ 5,4	↑ 16,6	↑ 20,0	↑ 27,9		
Crédito total 2/	↑ 10,0	↑ 9,6	↑ 10,1	↑ 10,8	↑ 11,4	↑ 11,4
Crédito de consumo 2/	↑ 10,1	↑ 10,7	↑ 9,8	↑ 9,8	↑ 10,9	↑ 9,1
Crédito hipotecario 2/	↑ 16,6	↑ 16,5	↑ 18,1	↑ 15,6	↑ 13,7	↑ 10,5
Inversión pública 1/	↑ 43,1	↑ 16,9	↑ 2,3	↑ 256,7	↓ -9,9	↑ 455,4

1/ En términos reales.

2/ En términos nominales.

Fuentes: UNACEM, MINCETUR, SBS y MEF.

El sector agropecuario creció en 1,7 por ciento interanual en enero, sustentado en el incremento de las actividades agrícola (1,4 por ciento) y pecuaria (2,6 por ciento).

Pasco: Producción de principales productos agropecuarios 1/ (En toneladas)

Subsectores	Estructura Porcentual 2016 /2	Enero		
		2 019	2 020	Var.%
AGRÍCOLA	79,4			1,4
Orientada al mercado interno 2/	61,5			3,7
Papa	18,2	6,5	9,8	50,2
Plátano	8,7	6,7	7,0	5,0
Yuca	5,6	5,2	5,3	1,2
Rocoto	10,2	3,2	2,6	-17,4
Granadilla	8,2	1,8	1,5	-18,9
Zapallo	1,0	0,9	0,7	-18,8
Alfalfa	0,1	0,3	0,4	41,6
Arroz Cáscara	0,9	0,4	0,4	-15,0
Orientada al mercado externo y agroindustria 2/	17,9			-19,9
Maíz A. Duro	1,2	1,2	1,1	-4,0
Cacao	1,9	0,4	0,3	-26,4
Café	13,3	0,0	0,0	-
PECUARIO	20,6			2,6
SECTOR AGROPECUARIO	100,0			1,7

1/ Cifras preliminares.

2/ Estimado a precios de 2007.

Fuente: MINAGRI.

Elaboración: BCRP - Sucursal Huancayo. Departamento de Estudios Económicos.

- El sub sector agrícola aumentó en 1,4 por ciento interanual en enero, explicado por la mayor oferta al mercado interno (3,7 por ciento), contrarrestado parcialmente por la menor oferta orientada al mercado externo y agroindustria (-19,9 por ciento); destacando en el primer caso, los incrementos en la producción de papa (50,2 por ciento), plátano (5,0 por ciento), alfalfa (41,6 por ciento), haba gran verde (101,7 por ciento), yuca (1,2 por ciento) y ají (7,5 por ciento); y en el segundo, disminuyó por cacao (-26,4 por ciento) y maíz amarillo duro (-4,0 por ciento). En papa, se explicó por las mayores siembras en las zonas productoras de la provincia de Pasco, motivadas por los mayores precios en chacra.

La producción minera creció en 7,0 por ciento interanual en enero, ante la mayor producción de cobre, zinc y plata, contrarrestado parcialmente por la menor producción de plomo y oro.

Pasco: Producción Minera 1/

(Var. % real respecto al mismo periodo del año anterior)

	Estructura Porcentual 2018 2/	Enero		
		2 019	2 020	Var. %
Cobre (TMF)	25,3	4 000	4 466	11,7
Plomo (TMF)	12,9	8 059	7 892	-2,1
Zinc (TMF)	39,9	18 760	20 271	8,1
Oro (Grs.f)	3,0	131 782	121 654	-7,7
Plata (Kg.f)	18,9	49 731	53 961	8,5
TOTAL 1/				7,0

1/ Cifras preliminares.

2/ Estimado a precios de 2007.

Fuente: MINEM.

Elaboración: BCRP - Sucursal Huancayo. Departamento de Estudios Económicos.

- La **producción minera** registró un resultado positivo luego de reducirse en el mes previo. En enero, creció en 7,0 por ciento interanual, debido a la mayor producción de cobre (11,7 por ciento), en las mineras El Brocal y Pan American Silver; zinc (8,1 por ciento), en Administradora Cerro, Compañía Chungar, Pan American Silver y El Brocal; y plata (8,5 por ciento), en las mineras Atacocha, Administradora Cerro, Pan American Silver y Óxidos de Pasco. El resultado del mes se contrarrestó parcialmente por la menor producción de plomo (-2,1 por ciento) y oro (-7,7 por ciento).

- Durante enero, a precios de 2007, la producción de zinc significó el 41 por ciento del VBP minero, seguido por cobre (23 por ciento), plata (20 por ciento), plomo (13 por ciento) y oro (2 por ciento)

Pasco: Crecimiento de la producción minera 1/

(Var.% real respecto a similar mes del año anterior)

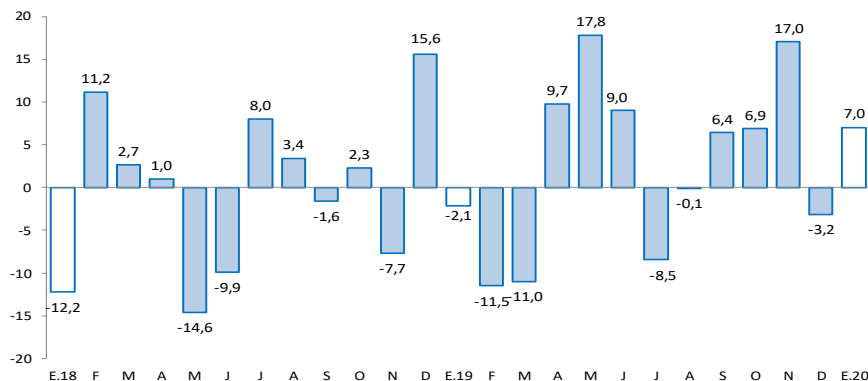

1/ Estimado a precios de 2007

Fuente: MINEM.

Los despachos locales de cemento disminuyeron en 16,4 por ciento interanual en enero, sumando seis meses de resultados negativos continuos.

Pasco: Despachos de cemento (Var.% respecto a similar mes del año anterior)

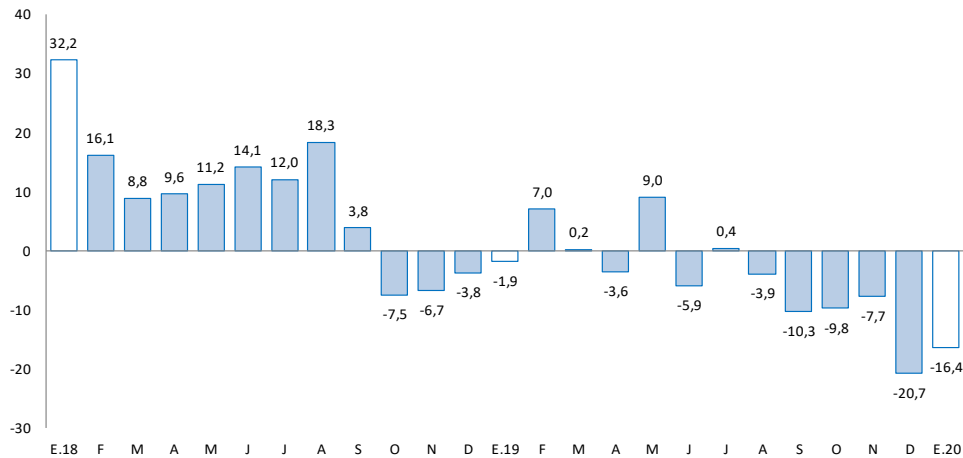

Fuente: UNACEM.

- Los **despachos locales de cemento** en Pasco registraron un resultado negativo por sexto mes consecutivo luego de incrementarse ligeramente en julio último. En enero, decrecieron en 16,4 por ciento interanual, explicado principalmente por el menor desempeño de la inversión privada, principalmente minera.

El crédito directo total al término de enero (S/ 832 millones) creció en 11,4 por ciento interanual. Los créditos a empresas y a personas se expandieron en 13,0 y 9,3 por ciento, respectivamente.

Pasco: Crédito Directo

(SalDOS a fin de periodo en millones de soles)

	SalDOS en millones de soles		Tasas de crecimiento (%)	
	dic-19	ene-20	Mes	12 Meses
Banco de la Nación 1/	43	43	-0,2	-4,8
Agrobanco 2/	18	18	-0,7	-17,7
Banca Múltiple	373	375	0,4	10,4
Instituciones No Bancarias	397	397	0,0	16,2
Financieras	113	114	0,9	7,7
Cajas Municipales	271	270	-0,1	21,9
Cajas Rurales	13	13	-3,8	-9,0
Edpymes	0	0	-	-
Total	831	832	0,2	11,4
Empresas	467	471	1,0	13,0
Personas	364	361	-0,9	9,3
Consumo	305	302	-1,0	9,1
Hipotecario	59	59	-0,7	10,5
En MN	793	795	0,3	12,3
En ME	38	38	-1,9	-5,3

1/ Considera sólo los créditos de consumo e hipotecario.

2/ No considera los créditos a las demás empresas del sistema financiero.

Fuente: SBS y AFP.

Elaboración: BCRP - Sucursal Huancayo. Departamento de Estudios Económicos.

- La **cartera morosa** al mes de diciembre alcanzó 7,3 por ciento, menor en 0,6 de punto porcentual respecto a similar mes de 2018. Los mayores ratios se registraron en Agrobanco (82,0 por ciento), Cajas Rurales (14,5 por ciento), Banca Múltiple (8,3 por ciento), Financieras (3,8 por ciento), Cajas Municipales (3,1 por ciento) y Banco de la Nación (2,0 por ciento).

Pasco: Crecimiento del crédito directo

(Var.% nominal con respecto a similar mes del año anterior)

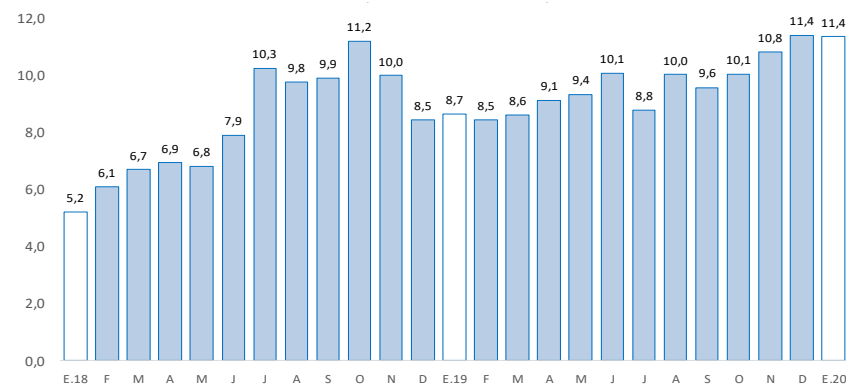

Fuente: SBS y AFP.

Pasco: Tasa de morosidad 1/

(Porcentaje)

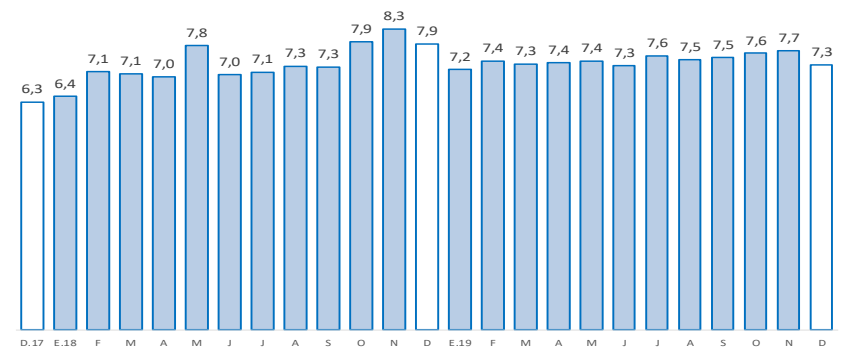

1/ Morosidad = (créditos vencidos + créditos en cobranza judicial) / colocaciones brutas.

Fuente: SBS y AFP.

Los depósitos en Pasco (S/ 692 millones) crecieron en 8,0 por ciento interanual en enero, debido a las mayores captaciones en depósitos en ahorro y a plazo. Por tipo de moneda, se incrementó en 9,6 por ciento en moneda nacional, mientras que decreció en 4,0 por ciento en moneda extranjera.

Pasco: Depósitos

(Saldos a fin de periodo en millones de soles)

	Saldos en millones de soles		Tasas de crecimiento (%)	
	dic-19	ene-20	Mes	12 Meses
Banco de la Nación	192	189	-1,2	-2,3
Banca Múltiple	330	342	3,4	9,5
Instituciones No Bancarias	161	161	0,2	19,3
Financieras	20	20	-0,5	3,5
Cajas Municipales	140	140	0,3	21,8
Cajas Rurales	1	1	4,4	-
TOTAL	683	692	1,3	8,0
Vista	162	160	-1,7	-7,9
Ahorro	321	332	3,3	14,2
A plazo	199	200	0,6	13,4
En MN	614	619	0,7	9,6
En ME	69	73	6,6	-4,0

Fuente: SBS y AFP.

Elaboración: BCRP - Sucursal Huancayo. Departamento de Estudios Económicos.

Pasco: Crecimiento de los depósitos

(Var.% nominal con respecto a similar mes del año anterior)

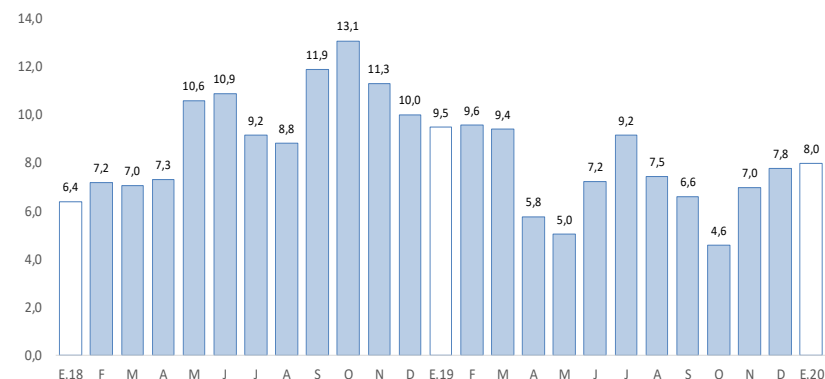

Fuente: SBS y AFP.

La inversión pública, correspondiente a los tres niveles de gobierno sumó S/ 6 millones en enero, mayor en 455,4 por ciento interanual, debido al incremento en todos los niveles de gobierno.

Pasco: Ejecución del presupuesto público de inversiones 1 / 2 / (En millones de soles)

	Enero		
	2 019	2 020	Var.% real
Gobierno Nacional	1	3	204,3
Gobierno Regional	0	1	-
Gobiernos locales	0	1	8 526,9
Total	1	6	455,4

1/ Información actualizada al 31 de enero de 2020.

2/ Comprende la adquisición de activos no financieros

Fuente: MEF.

Elaboración: BCRP - Sucursal Huancayo. Departamento de Estudios Económicos.

Pasco: Crecimiento de la ejecución del presupuesto público de inversiones (Var.% real)

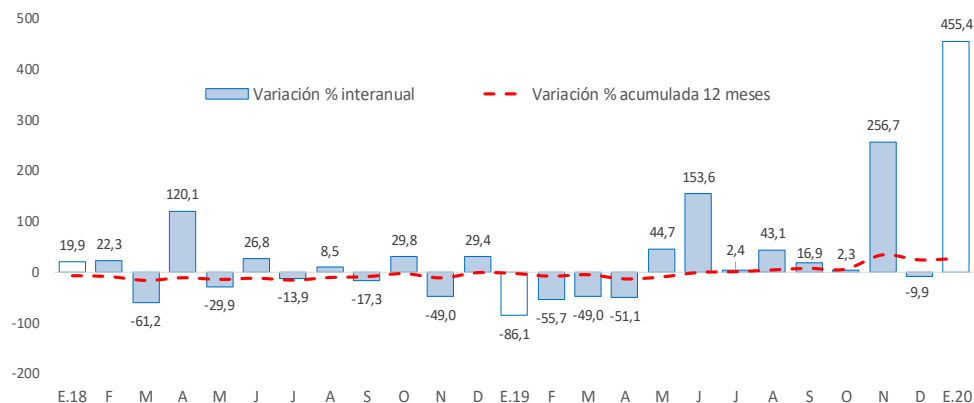

Fuente: MEF.

- La **inversión pública** en Pasco, en los tres niveles de gobierno, sumó S/ 6 millones en enero, mayor en S/ 5 millones (455,4 por ciento) comparado a similar mes de 2019, ante el incremento en todos los niveles de gobierno. En el Gobierno Nacional, explicado por las mayores inversiones en el sector transporte; en el Gobierno Regional, por los rubros de transporte y salud; y en los municipios, por educación.
- Entre los **principales proyectos** que se ejecutaron en enero, destacaron en el Gobierno Nacional el “Mejoramiento de la Carretera Oyón - Ambo” con un gasto de S/ 2 millones; y “Rehabilitación y mejoramiento de la carretera Puerto Bermúdez - San Alejandro” con un gasto devengado de S/ 386 miles.
- En el Gobierno Regional, sobresalieron los proyectos de “Mejoramiento de la carretera tramo Cerro de Pasco - La Quinua, distrito de Yanacancha, provincia de Pasco” con un gasto de S/ 892 miles; y “Mejoramiento del acceso de la población a los servicios del Centro de Salud Fredy Vallejo Ore del distrito de Yanahuanca, provincia de Daniel Alcides Carrión” con un gasto devengado de S/ 246 miles.
- En los gobiernos locales, los mayores desembolsos se registraron en la “Ampliación, mejoramiento de los servicios educativos de la I.E.I. Primavera de la localidad de Yanahuanca, distrito de Yanahuanca, provincia de Daniel Alcides Carrión” con un gasto de S/ 369 miles; y “Mejoramiento de las calles urbanas del centro poblado de Mallampampa, distrito de Huancabamba, provincia de Oxapampa” con un gasto de S/ 247 miles.