



BANCO CENTRAL DE RESERVA DEL PERÚ

Junín: Síntesis de Actividad Económica - Diciembre 2020 -

**Departamento de Estudios Económicos
Sucursal Huancayo**

Febrero 2021

Actividad Primaria

- El **sector agropecuario** creció en 3,5 por ciento en diciembre, ante la mayor oferta del sub sector agrícola; en tanto que durante 2020 se expandió en 0,7 por ciento.
- La **actividad minera** creció en 12,8 por ciento en el mes, ante la mayor oferta de cobre y molibdeno, principalmente de Minera Chinalco. Durante 2020, disminuyó en 12,7 por ciento, por la menor oferta de todos los productos con excepción de cobre y molibdeno.

Otros Indicadores de Actividad Económica

- Los **despachos locales de cemento** en Junín, durante diciembre, aumentaron en 7,8 por ciento, luego de nueve meses de registros adversos. Dicho resultado se asoció a una mayor inversión pública, al crecer en 236,0 por ciento, principalmente en el Gobierno Regional y municipalidades. Durante 2020 se contrajeron en 17,5 por ciento.
- En diciembre, el **crédito directo total**, calculado con tipo de cambio fijo, creció en 11,5 por ciento respecto a similar mes del año pasado, explicado por los incrementos que se orientaron a las empresas (24,6 por ciento), ante los mayores montos colocados por el Programa Reactiva Perú; mientras que los destinados al segmento consumo e hipotecario se contrajeron en 6,4 y 0,5 por ciento, respectivamente.
- Por su parte, **la inversión pública** en diciembre aumentó en S/ 185 millones en términos nominales (236,0 por ciento en términos reales), interanual, ante los mayores montos ejecutados por el Gobierno Regional y las municipalidades. Durante 2020, la inversión pública totalizó S/ 822 millones, disminuyendo en S/ 95 millones (-12,1 por ciento de variación real), observándose la mayor contracción en las municipalidades, por las medidas de confinamiento.

Junín: Otros indicadores de actividad económica

(Variación % respecto a similar mes del año anterior)

	Jul.20	Ago.20	Set.20	Oct.20	Nov.20	Dic.20
Despachos de cemento	↓ -5,3	↓ -4,3	↓ -5,6	↓ -4,3	↓ -11,7	↑ 7,8
Crédito total ^{2/}	↑ 7,7	↑ 8,8	↑ 10,1	↑ 10,7	↑ 10,8	↑ 11,5
Crédito de consumo ^{2/}	↓ -1,4	↓ -3,3	↓ -4,5	↓ -4,5	↓ -6,0	↓ -6,4
Crédito hipotecario ^{2/}	↑ 2,3	↑ 0,9	↓ -0,2	↑ 0,3	↓ -0,9	↓ -0,5
Inversión pública ^{1/}	↓ -77,5	↓ -50,7	↑ 0,1	↑ 20,8	↑ 19,1	↑ 236,0

1/ En términos reales.

2/ En términos nominales, con tipo de cambio fijo.

Fuentes: UNACEM, MINCETUR, SBS y AFP y MEF.

El sector creció en 3,5 por ciento en diciembre, ante la mayor oferta del sub sector agrícola; en tanto que durante el 2020 se expandió en 0,7 por ciento.

Junín: Producción de principales productos agropecuarios 1/

(Miles de toneladas)

	Estructura ^{2/}		Diciembre			Enero - Diciembre		
	2019	2019	2020	Var%	2019	2020	Var%	
AGRÍCOLA ^{2/}	85,7			6,9			2,1	
Orientada al mercado interno ^{2/}	52,0			5,3			2,3	
Papa	10,3	14,3	20,2	42,0	395,3	416,1	5,3	
Piña	9,4	41,2	43,2	4,8	436,8	442,9	1,4	
Naranja	7,4	21,3	21,0	-1,5	297,9	298,7	0,3	
Plátano	4,0	19,7	19,4	-1,6	206,9	212,5	2,7	
Palta	3,0	6,6	7,0	5,1	44,8	45,1	0,7	
Maíz Choclo	2,4	0,3	0,5	63,8	75,2	93,0	23,6	
Mandarina	2,4	0,8	0,8	3,9	57,7	57,9	0,3	
Yuca	2,3	13,1	13,6	3,7	120,7	113,7	-5,8	
Arveja Grano Verde	1,3	2,2	2,3	2,9	27,1	29,7	9,8	
Tangelo	1,3	1,6	1,8	12,2	43,1	41,7	-3,4	
Orientada al mercado externo y agroindustria ^{2/}	31,0			30,1			2,1	
Café	22,1	0,0	0,0	-	80,4	78,7	-2,2	
Cacao	7,4	0,6	0,8	21,7	25,6	27,5	7,7	
Maíz A. Duro	0,9	0,7	0,7	3,1	25,1	24,9	-0,8	
Jengibre (kion)	0,4	3,3	5,2	60,6	16,1	36,3	125,2	
Pastos Forrajeros ^{2/}	2,6			0,2			-1,7	
PECUARIO ^{2/}	14,3			-6,8			-7,6	
Vacuno*	3,9	1,5	1,3	-16,1	15,6	12,9	-17,7	
Ave*	3,0	1,2	1,2	-1,5	13,7	13,6	-1,1	
Leche	2,7	5,2	4,9	-6,1	57,2	58,6	2,5	
Ovino*	2,3	0,7	0,7	-4,9	8,2	7,1	-13,1	
Porcino*	1,3	0,6	0,7	10,9	6,5	6,3	-2,9	
TOTAL	100,0			3,5			0,7	

1/ Cifras preliminares.

2/ Calculado a precios de 2007.

* Peso de animal vivo.

Fuente: MINAGRI

Elaboración: BCRP - Sucursal Huancayo. Departamento de Estudios Económicos.

El **subsector agrícola** creció 6,9 por ciento en el mes, por la mayor oferta tanto para el mercado interno como para el mercado externo y/o agroindustria, sobresaliendo en el primer caso los aumentos en papa, maíz choclo y arveja grano verde en la zona sierra; y por piña, yuca, palta, tangelo y mandarina en la selva central de la región, ante la recuperación de los rendimientos por la presencia de lluvias desde inicios de diciembre, luego de la deficiencia hídrica entre agosto y noviembre. En la oferta para el mercado externo y/o agroindustria, creció por jengibre, cacao y maíz amarillo duro, ante una mayor demanda. Durante 2020, aumentó en 2,1 por ciento, ante la mayor oferta con destino al mercado interno y para el mercado externo y/o agroindustria.

La **producción pecuaria** se redujo en 6,8 por ciento durante diciembre, por menor producción de leche, huevo, fibras de alpaca y llama, y todas las carnes a excepción a la de caprino, por menores rendimientos ante la falta de lluvias necesarios para pastos, además de la reducción en la demanda por el confinamiento. Entre enero y diciembre, se contrajo en 7,6 por ciento.

La producción minera creció en 12,8 por ciento en el mes, ante la mayor oferta de cobre y molibdeno, principalmente de Minera Chinalco. Durante 2020 disminuyó en 12,7 por ciento.

Junín: Producción Minera 1/

(Var. % real respecto al mismo periodo del año anterior)

	Estructura ^{2/}		Diciembre		Enero - Diciembre		
	2019	2019	2020	Var. %	2019	2020	Var. %
Cobre (TMR)	54,9	21 774	27 556	26,6	190 645	195 000	2,3
Oro (Kg.R)	0,8	56	0	-100,0	694	0	-100,0
Zinc (TMR)	26,8	20 394	18 029	-11,6	235 661	146 507	-37,8
Molibdeno (TMR)	0,8	28	148	421,4	273	1 097	302,0
Plata (Kg.R)	12,8	65 382	51 098	-21,8	631 963	432 688	-31,5
Hierro (TMR)	0,0	0	0	-	0	0	-
Plomo (TMR)	3,9	3 849	3 009	-21,8	42 247	26 239	-37,9
Estaño (TMR)	0,0	0	0	-	0	0	-
Total ^{1/2/}	100,0			12,8			-12,7

1/ Cifras preliminares.

2/ A precios de 2007.

Fuente: Instituto Nacional de Estadística e Informática y Ministerio de Energía y Minas.

Elaboración: BCRP - Sucursal Huancayo. Departamento de Estudios Económicos.

- La **actividad minera** metálica se expandió por tercer mes consecutivo, creciendo en 12,8 por ciento en el mes, ante la mayor oferta de cobre (26,6 por ciento) y molibdeno (421,4 por ciento), principalmente en Minera Chinalco (cobre y molibdeno), Chungar (cobre) y Volcan (cobre).
- Durante 2020, disminuyó 12,7 por ciento, por menor producción de todos los rubros mineros metálicos, con excepción de cobre y molibdeno, ante los efectos de las medidas de confinamiento. De acuerdo a su contribución, la mayor reducción se observó en zinc (-37,8 por ciento), seguido de plata y plomo, ante la paralización parcial de operaciones en varias unidades mineras durante la cuarentena.

Junín: Crecimiento de la producción minera 1/

(Var.% real respecto a similar mes del año anterior)

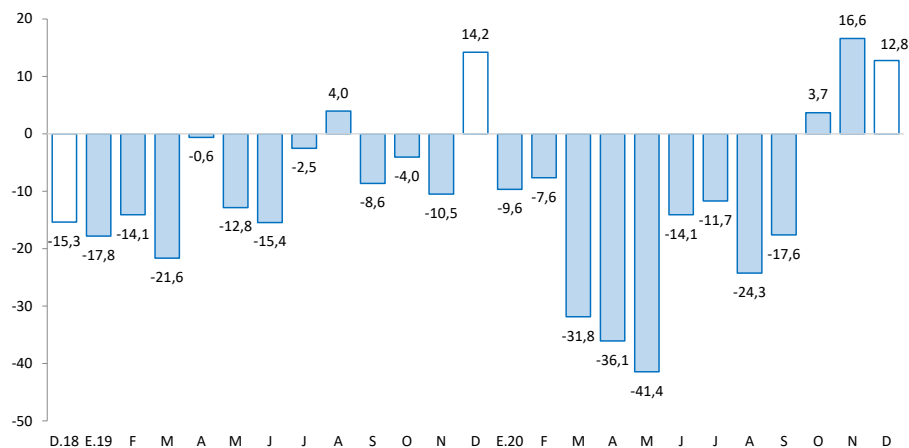

1/ Estimado a precios de 2007

Fuente: MINEM

Los despachos locales de cemento en diciembre crecieron en 7,8 por ciento; mientras que durante el 2020 se contrajeron en 17,5 por ciento.

Junín: Despachos de cemento

(Var.% con respecto a similar mes del año anterior)

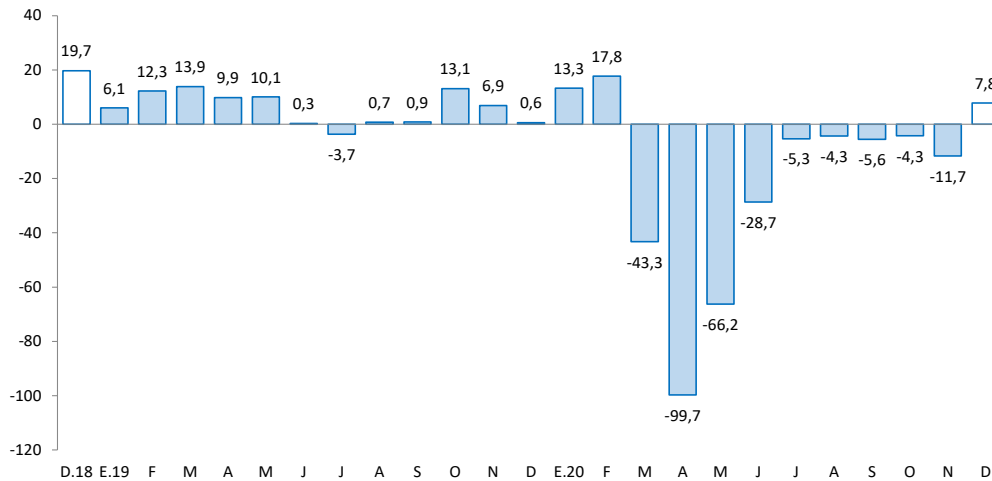

Fuente: UNACEM.

Elaboración: BCRP - Sucursal Huancayo. Departamento de Estudios Económicos

- Los **despachos locales de cemento** en Junín, al término de diciembre, crecieron en 7,8 por ciento, luego de nueve meses de resultados adversos. El resultado del mes se debió a una mayor inversión pública, principalmente en el Gobierno Regional y las municipalidades, como respuesta a los programas de reactivación económica.
- Durante 2020 disminuyó en 17,5 por ciento, asociado a la reducción de los despachos en marzo (-43,3 por ciento), abril (-99,7 por ciento), mayo (-66,2 por ciento) y junio (-28,7 por ciento), por efecto del confinamiento, paralizándose la ejecución de obras públicas en los tres niveles de gobierno durante el Estado de Emergencia.

En diciembre 2020, el crédito total creció en 11,5 por ciento interanualmente, y en 1,2 por ciento respecto al mes previo. El primero, se debió a mayores créditos a empresas, impulsado por Reactiva Perú; en tanto que se contrajo el crédito para los segmentos consumo e hipotecario.

Junín: Crédito Directo

(Saldos a fin de periodo, en millones de soles, con Tipo de Cambio Fijo)

	Estructura %	Saldo en millones de soles		Tasa de crecimiento (%)	
		Dic-20	Nov-20	Mes	12 Meses
Banco de la Nación^{2/}	3,1	222	220	-0,9	-13,9
Agrobanco^{3/}	0,5	39	36	-7,3	-17,7
Banca Múltiple	55,7	3 896	3 925	0,7	19,0
Instituciones No Bancarias	40,6	2 803	2 859	2,0	5,3
Financieras	8,4	596	593	-0,5	-2,3
Cajas Municipales	28,8	1 967	2 025	2,9	7,7
Cajas Rurales	3,4	239	241	0,6	5,6
Edpymes	0,0	1	1	-1,3	-27,4
Total	100,0	6 959	7 040	1,2	11,5
Empresas	62,2	4 316	4 381	1,5	24,6
Personas	37,8	2 643	2 659	0,6	-4,9
Consumo	28,2	1 977	1 986	0,5	-6,4
Hipotecario	9,6	667	673	0,9	-0,5
MN	97,9	6 828	6 889	0,9	12,3
ME	2,1	131	151	14,7	-16,2
ME (Mill. US\$)		40	46	14,7	-16,2

1/ Saldo evaluado con tipo de cambio fijo.

2/ Considera sólo los créditos de consumo e hipotecario.

3/ No considera los créditos a las demás empresas del sistema financiero

Fuente: SBS.

Elaboración: BCRP - Sucursal Huancayo. Departamento de Estudios Económicos.

- La **morosidad** en Junín, al término de noviembre pasado, alcanzó 5,5 por ciento, creciendo en 0,2 de punto porcentual respecto de igual mes del año pasado.
- En cuanto a la **composición** del crédito, en diciembre, el 62,2 por ciento se dirigió al segmento empresarial, el 28,2 por ciento para consumo y el 9,6 por ciento restante al sector hipotecario.

Junín: Crecimiento del crédito directo

(Var.% con respecto a similar mes del año anterior, con Tipo de Cambio Fijo)

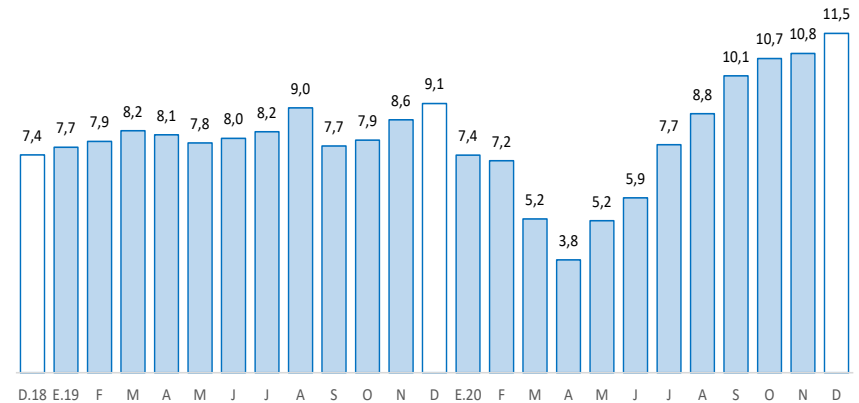

Fuente: SBS

Junín: Tasa de morosidad 1/

(Porcentaje)

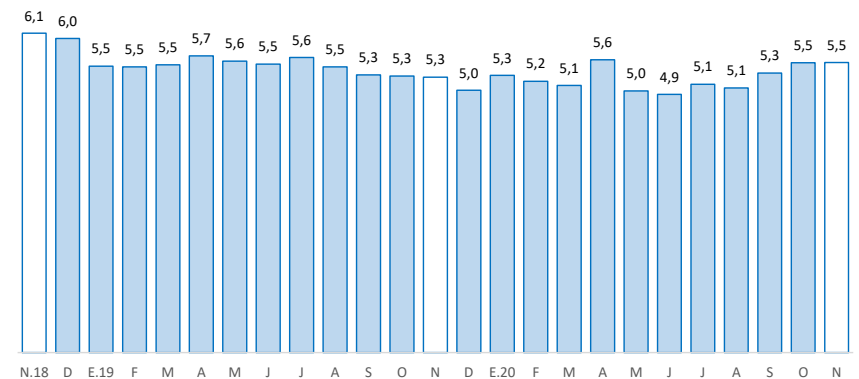

1/ Morosidad = (créditos vencidos + créditos en cobranza judicial) / colocaciones brutas.

Fuente: SBS y AFP

Los depósitos en Junín, durante diciembre, aumentaron interanualmente en 32,1 por ciento, y en 5,9 por ciento comparado al mes previo. El resultado interanual se debió al Banco de la Nación, Banca Múltiple y las Instituciones No Bancarias; y por tipo, creció en depósitos a la vista y en ahorro.

Junín: Depósitos

(Saldos a fin de periodo, en millones de soles, con Tipo de Cambio Fijo)

	Estructura %	Saldo en millones de soles		Tasa de crecimiento (%)	
		Nov-20	Dic-20	Mes	12 Meses
		Dic-20	Dic-20		
Banco de la Nación	14,4	763	854	11,8	46,4
Banca Múltiple	51,3	2 872	3 051	6,2	41,4
Instituciones No Bancarias	34,4	1 983	2 043	3,0	15,9
Financieras	2,5	146	149	1,9	18,1
Cajas Municipales	29,7	1 711	1 768	3,3	16,4
Cajas Rurales	2,1	125	126	0,6	6,9
TOTAL	100,0	5 619	5 947	5,9	32,1
Vista	18,3	1 003	1 089	8,5	77,3
Ahorro	52,2	2 855	3 104	8,7	58,1
A plazo	29,5	1 760	1 754	-0,4	-8,9
MN	91,1	5 091	5 419	6,4	34,8
ME	8,9	527	529	0,2	9,0
ME (Mil. US\$)		159	160	0,2	9,0

1/ Saldo evaluado con tipo de cambio fijo.

Fuente: SBS.

Elaboración: BCRP - Sucursal Huancayo. Departamento de Estudios Económicos.

Junín: Crecimiento de los depósitos

(Var.% con respecto a similar mes del año anterior, con Tipo de Cambio Fijo)

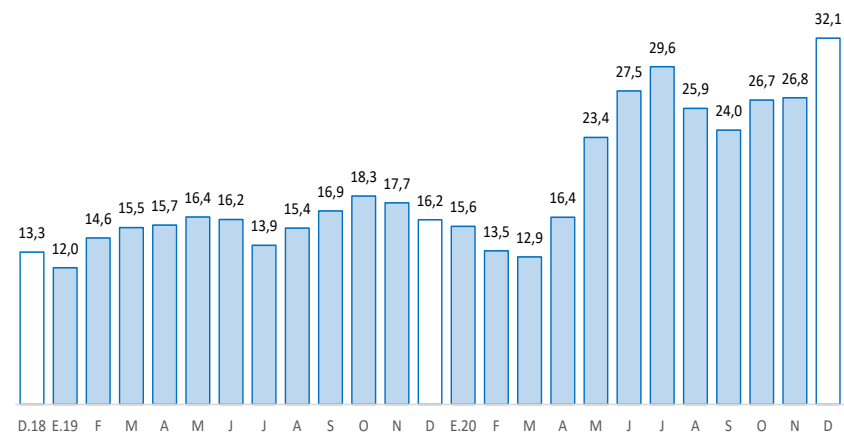

Fuente: SBS y AFP

La inversión pública en diciembre creció en S/ 185 millones (236,0 por ciento), por mayores gastos en el Gobierno Regional y municipalidades. Durante 2020 se ejecutó S/ 822 millones, menor en S/ 95 millones, por paralización de obras durante la cuarentena.

Junín: Ejecución del Presupuesto de Inversiones 1/ 2/ (En millones de soles)

	Estructura		Diciembre		Enero - Diciembre		
	2019	2019	2020	V% Real	2019	2020	V% Real
Gobierno Nacional	23,2	35	37	2,8	213	154	-29,0
Gobierno Regional	25,0	-61	76	-	229	261	11,3
Gobiernos Locales	51,8	102	148	42,2	475	407	-15,9
Total	100,0	76	261	236,0	917	822	-12,1

1/ Preliminar. Información actualizada al 31 de diciembre de 2020

Fuente: MEF

Elaboración: BCRP - Sucursal Huancayo. Departamento de Estudios Económicos.

Junín: Crecimiento de la Ejecución del Presupuesto de Inversiones (Var.% real con respecto a similar mes del año anterior)

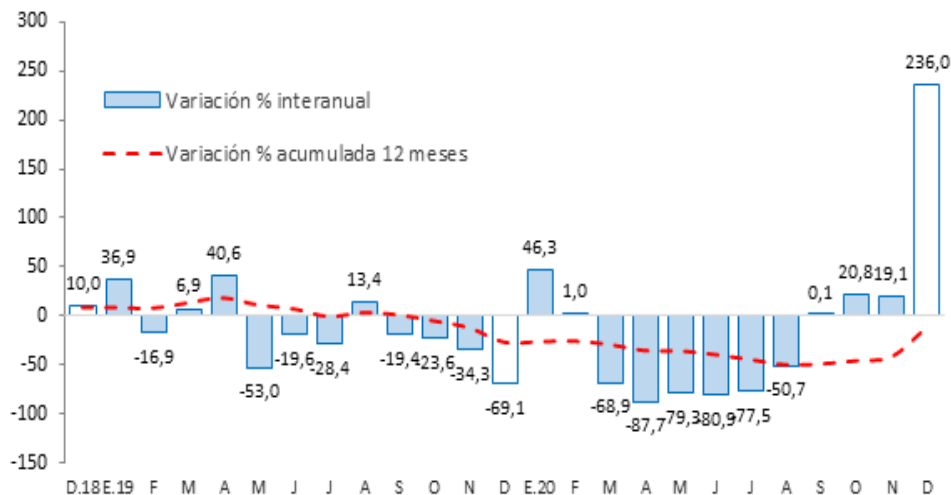

- La **inversión pública** en Junín, durante en diciembre, aumentó en S/ 185 millones, principalmente por mayores gastos en el Gobierno Regional y las municipalidades. En 2020, acumuló una ejecución de S/ 822 millones, inferior en S/ 95 millones (-12,1 por ciento en términos reales), ante menores montos devengados en el Gobierno Nacional y las municipalidades.
- Entre los **principales proyectos** que se ejecutaron, destacan en el Gobierno Nacional, “Reemplazo de 17 puentes en los corredores viales nacionales al interior de la región” con S/ 38,7 millones devengados; “Instalación de banda ancha para la conectividad integral y desarrollo social de la región Junín”, con un gasto de S/ 21,0 millones; y “Mejoramiento del Ferrocarril Huancayo – Huancavelica, distrito de Chilca - provincia de Huancayo”, con S/ 6,3 millones de gasto.
- En el Gobierno Regional, “Creación del puente Comuneros entre la Av. Daniel A. Carrión y Ca. Max Hongler en distritos de Huancayo - Huamancaca Chico”, con S/ 41,3 millones devengados; y “Creación del Puente Cantuta, distrito de El Tambo, Pilcomayo - provincia de Huancayo”, con un gasto de S/ 32,0 millones.
- En municipalidades, “Mejoramiento y rehabilitación del servicio de transitabilidad de la carretera vecinal tramo Acolla - Tiwinza - Centro Arqueológico de Tunanmarca y Marco - Tunanmarca, provincia de Jauja”, con un gasto de S/ 6,8 millones; y la “Creación del servicio de agua para el sistema de riego en los sectores de Machasahuata y Elena Huayllo centro poblado de Yanacancha - distrito de Yanacancha, Chupaca”, con un gasto de S/ 6,4 millones.