



**BANCO CENTRAL DE RESERVA DEL PERÚ**

# **Junín: Síntesis de Actividad Económica - Noviembre 2020 -**

**Departamento de Estudios Económicos  
Sucursal Huancayo**

Enero 2021

## Actividad Primaria

- El **sector agropecuario** se contrajo en 2,4 por ciento en el mes, producto de la menor oferta de las partes agrícola (-3,1 por ciento) y pecuaria (-0,5 por ciento). Entre enero y noviembre, aumentó en 0,5 por ciento a causa de la mayor producción del sub sector agrícola.
- La **actividad minera** creció en 16,6 por ciento en el mes, ante la mayor oferta de cobre y molibdeno. Entre enero y noviembre disminuyó en 15,6 por ciento, explicado por la menor producción de todos los productos mineros metálicos, con excepción de molibdeno.

## Otros Indicadores de Actividad Económica

- Los **despachos locales de cemento** disminuyeron en 11,7 por ciento, ante la menor inversión privada, toda vez que la inversión pública en noviembre creció en 19,1 por ciento, principalmente por el lado de las municipalidades (51,7 por ciento) y el Gobierno Regional (18,1 por ciento más). Entre enero y noviembre se contrajo en 20,0 por ciento, a causa de una menor inversión pública y privada por la pandemia del Covid-19.
- En noviembre, el **crédito directo total**, calculado con tipo de cambio fijo, creció 10,8 por ciento respecto a similar mes del año pasado, explicado por los incrementos que se orientaron a las empresas (23,1 por ciento), ante los mayores montos colocados por el Programa Reactiva Perú; mientras que los destinados al segmento consumo e hipotecario se contrajeron en 6,0 y 0,9 por ciento, respectivamente.
- Por su parte, **la inversión pública** en noviembre (S/ 117 millones) aumentó en S/ 21 millones en términos nominales (19,1 por ciento en términos reales), respecto de su similar del año previo, ante los mayores montos ejecutados por las municipalidades y el Gobierno Regional. Entre enero y noviembre, totalizó S/ 561 millones, disminuyendo en S/ 280 millones (-34,5 por ciento de variación real), observándose la mayor contracción en el Gobierno Regional y las municipalidades.

### Junín: Otros indicadores de actividad económica

(Variación % respecto a similar mes del año anterior)

	Jun.20	Jul.20	Ago.20	Set.20	Oct.20	Nov.20
Despachos de cemento	↓ -28,7	↓ -5,3	↓ -4,3	↓ -5,6	↓ -4,3	↓ -11,7
Crédito total <sup>2/</sup>	↑ 5,9	↑ 7,7	↑ 8,8	↑ 10,1	↑ 10,7	↑ 10,8
Crédito de consumo <sup>2/</sup>	↑ 0,2	↓ -1,4	↓ -3,3	↓ -4,5	↓ -4,5	↓ -6,0
Crédito hipotecario <sup>2/</sup>	↑ 2,4	↑ 2,3	↑ 0,9	↓ -0,2	↑ 0,3	↓ -0,9
Inversión pública <sup>1/</sup>	↓ -80,9	↓ -77,5	↓ -50,7	↑ 0,1	↑ 20,8	↑ 19,1

1/ En términos reales.

2/ En términos nominales, con tipo de cambio fijo.

Fuentes: UNACEM, MINCETUR, SBS y AFP y MEF.

El sector se contrajo en 2,4 por ciento, ante la menor oferta de los sub sectores agrícola y pecuario; mientras que entre enero y noviembre creció en 0,5 por ciento.

## Junín: Producción de principales productos agropecuarios 1/

(Miles de toneladas)

	Estructura <sup>2/</sup>	Noviembre			Enero - Noviembre		
	2019	2019	2020	Var%	2019	2020	Var%
<b>AGRÍCOLA <sup>2/</sup></b>	<b>85,7</b>			<b>-3,1</b>			<b>1,7</b>
<b>Orientada al mercado interno <sup>2/</sup></b>	<b>52,0</b>			<b>-6,7</b>			<b>2,0</b>
Papa	10,2	8,5	7,5	-11,0	381,0	395,4	3,8
Piña	9,4	37,6	31,9	-15,1	395,5	393,6	-0,5
Naranja	7,4	23,8	22,8	-4,4	276,6	277,7	0,4
Plátano	4,0	19,3	18,6	-3,9	187,2	190,6	1,8
Maíz Choclo	2,4	0,0	0,1	-	74,9	92,5	23,5
Palta	3,0	5,9	5,9	0,1	38,2	38,2	0,0
Mandarina	2,4	0,6	0,7	13,3	56,9	56,8	-0,2
Yuca	2,3	14,8	14,4	-3,3	107,6	100,2	-6,9
Arveja Grano Verde	1,3	1,3	1,3	3,7	24,9	27,4	10,3
Tangelo	1,3	1,1	1,4	23,2	41,5	39,9	-4,0
<b>Orientada al mercado externo y agroindustria <sup>2/</sup></b>	<b>31,0</b>			<b>30,5</b>			<b>1,4</b>
Café	22,1	0,0	0,0	-	80,4	78,7	-2,2
Cacao	7,4	0,8	1,0	28,7	24,9	26,7	7,4
Maíz A. Duro	0,9	0,5	0,5	7,6	24,4	24,1	-1,0
Jengibre (kion)	0,4	3,3	4,7	43,4	13,9	26,7	92,2
<b>Pastos Forrajeros <sup>2/</sup></b>	<b>2,6</b>			<b>0,7</b>			<b>-1,6</b>
<b>PECUARIO <sup>2/</sup></b>	<b>14,3</b>			<b>-0,5</b>			<b>-6,5</b>
Vacuno*	3,9	1,3	1,2	-6,6	14,1	12,0	-15,3
Ave*	3,0	1,1	1,1	-2,4	12,5	12,4	-1,1
Leche	2,7	4,5	4,8	4,9	52,0	53,7	3,3
Ovino*	2,3	0,7	0,7	1,9	7,5	6,6	-12,4
Porcino*	1,3	0,5	0,5	3,0	5,9	5,8	-2,3
<b>TOTAL</b>	<b>100,0</b>			<b>-2,4</b>			<b>0,5</b>

1/ Cifras preliminares.

2/ Calculado a precios de 2007.

\* Peso de animal vivo.

Fuente: MINAGRI

Elaboración: BCRP - Sucursal Huancayo. Departamento de Estudios Económicos.

El subsector agrícola registró una caída de 3,1 por ciento en el mes, por la menor oferta para al mercado interno (6,7 por ciento menos), registrándose las mayores reducciones en piña, naranja, plátano y yuca en la selva central, por menores rendimientos ante la falta de lluvias entre agosto y noviembre, además de papa en la zona sierra, por menores siembras a mitad de año, ante los bajos precios de mercado. Contrariamente, creció la oferta para el sector externo y/o agroindustria (30,5 por ciento), sobresaliendo la mayor oferta de jengibre (kion), cacao y maíz amarillo duro, explicándose en jengibre por su mayor demanda externa y local como producto que ayuda a reforzar el sistema inmunológico frente al Covid-19. Entre enero y noviembre, el sector aumentó en 1,7 por ciento.

La producción pecuaria se redujo en 0,5 por ciento durante noviembre, debido a la menor producción de huevos y todas las carnes con excepción a la de ovino y porcino, por inferiores rendimientos ante la falta de lluvias para la oferta de pastos, además de la reducción en la demanda por efectos de la pandemia. Entre enero y noviembre, se contrajo en 6,5 por ciento, afectado por la menor oferta de huevo, lana y todas las carnes.

La producción minera creció en 16,6 por ciento en el mes, ante la mayor oferta de cobre y molibdeno. Entre enero y noviembre disminuyó en 15,6 por ciento.

## Junín: Producción Minera 1/

(Var. % real respecto al mismo periodo del año anterior)

	Estructura <sup>2/</sup>		Noviembre		Enero - Noviembre		
	2019	2019	2020	Var. %	2019	2020	Var. %
Cobre (TM)	54,9	17 432	25 032	43,6	168 871	167 444	-0,8
Oro (Miles Oz. troy)	0,8	2	0	-100,0	21	0	-100,0
Zinc (TM)	26,8	20 274	13 516	-33,3	215 267	128 478	-40,3
Molibdeno (TM)	0,8	22	155	589,4	244	949	288,1
Plata (Miles Oz. troy)	12,8	1 742	1 414	-18,8	18 216	12 268	-32,7
Plomo (TM)	3,9	3 341	2 464	-26,3	38 398	23 230	-39,5
<b>Total</b> <sup>1/ 2/</sup>	<b>100,0</b>			<b>16,6</b>			<b>-15,6</b>

1/ Cifras preliminares.

2/ A precios de 2007.

Fuente: MINEM - INEI

Elaboración: BCRP - Sucursal Huancayo. Departamento de Estudios Económicos.

## Junín: Crecimiento de la producción minera 1/

(Var.% real respecto a similar mes del año anterior)

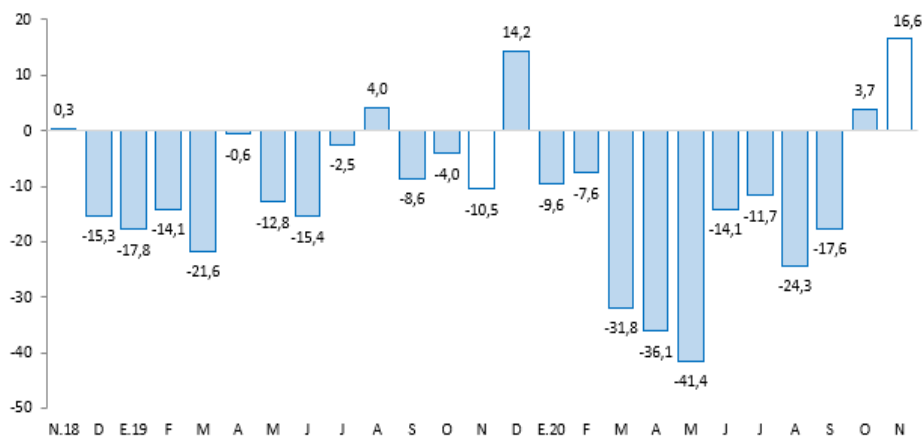

1/ Estimado a precios de 2007

Fuente: MINEM

- La **actividad minera** metálica se expandió por segundo mes consecutivo, creciendo en 16,6 por ciento en el mes, ante la mayor oferta de cobre (43,6 por ciento) y molibdeno (589,4 por ciento), principalmente en Minera Chinalco (cobre y molibdeno) y mineras Chungar y San Valentin (cobre).
- Entre enero y noviembre disminuyó en 15,6 por ciento, explicado por la menor producción de todos los productos mineros metálicos, con excepción de molibdeno, ante los efectos de las medidas de confinamiento para contener el avance del Covid-19. De acuerdo a su contribución, la mayor reducción se observó en zinc (-40,3 por ciento), seguido de plata y plomo, ante la paralización de operaciones en varias unidades mineras durante el Estado de Emergencia.

Los despachos locales de cemento en noviembre disminuyeron en 11,7 por ciento; en tanto que entre enero y noviembre se contrajo en 20,0 por ciento.

## Junín: Despachos de cemento

(Var.% con respecto a similar mes del año anterior)

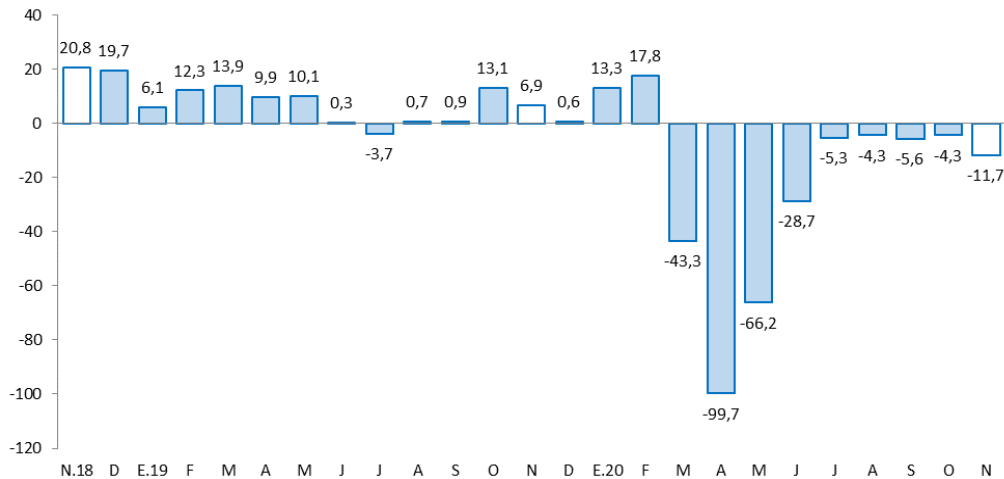

Fuente: UNACEM.

Elaboración: BCRP - Sucursal Huancayo. Departamento de Estudios Económicos

- Los **despachos locales de cemento** en Junín disminuyeron en 11,7 por ciento, sumando nueve meses de resultados adversos. El resultado del mes se debió a una menor inversión privada, toda vez que la inversión pública en el mes creció en 19,1 por ciento, principalmente en las municipalidades (51,7 por ciento más), seguido del Gobierno Regional (18,1 por ciento más).
- Entre enero y noviembre se contrajo en 20,0 por ciento, asociado a la caída de los despachos en marzo (-43,3 por ciento), abril (-99,7 por ciento), mayo (-66,2 por ciento) y junio (-28,7 por ciento), por efecto del Estado de Emergencia para contener el avance del Covid-19, paralizándose principalmente la ejecución de obras públicas en los tres niveles de gobierno.

En noviembre, el crédito total creció en 10,8 por ciento interanualmente, y en 2,3 por ciento respecto al mes previo. Interanualmente, se debió a mayores créditos a empresas, impulsado por Reactiva Perú; en tanto que se contrajo el crédito para los segmentos consumo e hipotecario.

## Junín: Crédito Directo

(Saldos a fin de periodo, en millones de soles, con Tipo de Cambio Fijo)

	Estructura % Nov-20	Saldo en millones de soles		Tasa de crecimiento (%)	
		Oct-20	Nov-20	Mes	12 Meses
<b>Banco de la Nación<sup>2/</sup></b>	<b>3,2</b>	<b>223</b>	<b>222</b>	<b>-0,2</b>	<b>-13,3</b>
<b>Agrobanco<sup>3/</sup></b>	<b>0,6</b>	<b>39</b>	<b>39</b>	<b>-0,5</b>	<b>-19,1</b>
<b>Banca Múltiple</b>	<b>56,0</b>	<b>3 771</b>	<b>3 896</b>	<b>3,3</b>	<b>18,2</b>
<b>Instituciones No Bancarias</b>	<b>40,3</b>	<b>2 770</b>	<b>2 803</b>	<b>1,2</b>	<b>4,6</b>
Financieras	8,6	602	596	-1,0	-1,9
Cajas Municipales	28,3	1 926	1 967	2,1	6,8
Cajas Rurales	3,4	241	239	-0,9	4,3
Edpymes	0,0	1	1	-7,9	-28,2
<b>Total</b>	<b>100,0</b>	<b>6 802</b>	<b>6 959</b>	<b>2,3</b>	<b>10,8</b>
<b>Empresas</b>	<b>62,0</b>	<b>4 158</b>	<b>4 316</b>	<b>3,8</b>	<b>23,1</b>
<b>Personas</b>	<b>38,0</b>	<b>2 644</b>	<b>2 643</b>	<b>0,0</b>	<b>-4,7</b>
Consumo	28,4	1 977	1 977	0,0	-6,0
Hipotecario	9,6	667	667	0,0	-0,9
MN	98,1	6 678	6 828	2,3	12,3
ME	1,9	124	131	5,6	-33,8
ME (Mil. US\$)		38	40	5,6	-33,8

1/ Saldo evaluado con tipo de cambio fijo.

2/ Considera sólo los créditos de consumo e hipotecario.

3/ No considera los créditos a las demás empresas del sistema financiero

Fuente: SBS.

Elaboración: BCRP - Sucursal Huancayo. Departamento de Estudios Económicos.

- La **morosidad** en Junín, al término de octubre pasado, alcanzó 5,5 por ciento, creciendo en 0,2 de punto porcentual respecto de igual mes del año pasado.
- En cuanto a la **composición** del crédito, en noviembre, el 62,0 por ciento se dirigió al segmento empresarial, el 28,4 por ciento para consumo, y el 9,6 por ciento restante al sector hipotecario.

## Junín: Crecimiento del crédito directo

(Var.% con respecto a similar mes del año anterior, con Tipo de Cambio Fijo)

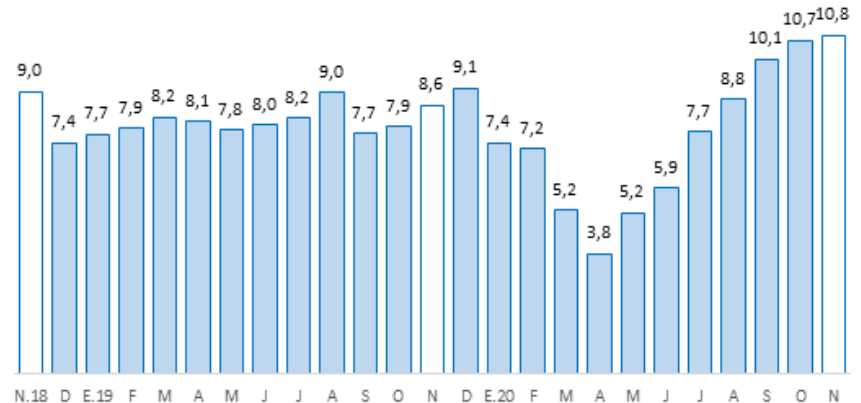

## Junín: Tasa de morosidad 1/

(Porcentaje)

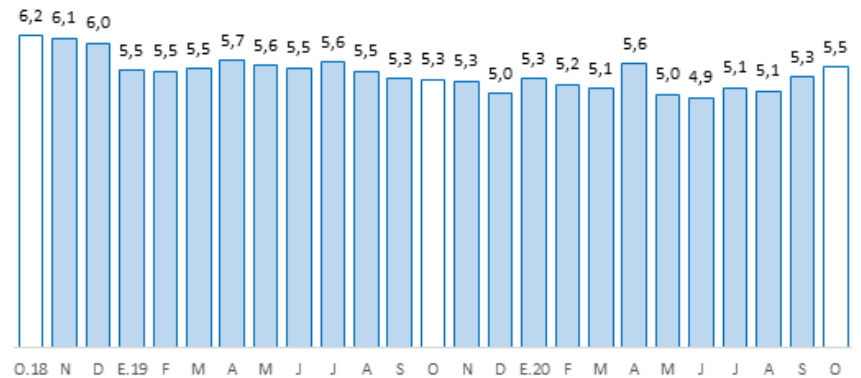

1/ Morosidad = (créditos vencidos + créditos en cobranza judicial) / colocaciones brutas.

Fuente: SBS y AFP

Los depósitos en Junín, en noviembre, aumentaron interanualmente en 26,8 por ciento, y en 2,2 por ciento comparado al mes previo. El resultado interanual se debió al Banco de la Nación, Banca Múltiple y las Instituciones No Bancarias; y por tipo, creció en depósitos a la vista y en ahorro.

### Junín: Depósitos

(Saldos a fin de periodo, en millones de soles, con Tipo de Cambio Fijo)

	Estructura %	Saldo en millones de soles		Tasa de crecimiento (%)		
		Nov-20	Oct-20	Nov-20	Mes	12 Meses
<b>Banco de la Nación</b>	<b>13,6</b>	<b>770</b>	<b>763</b>	<b>-0,8</b>	<b>37,0</b>	
<b>Banca Múltiple</b>	<b>51,1</b>	<b>2 784</b>	<b>2 872</b>	<b>3,1</b>	<b>35,0</b>	
<b>Instituciones No Bancarias</b>	<b>35,3</b>	<b>1 944</b>	<b>1 983</b>	<b>2,0</b>	<b>13,7</b>	
Financieras	2,6	144	146	1,5	11,4	
Cajas Municipales	30,5	1 677	1 711	2,1	14,5	
Cajas Rurales	2,2	122	125	2,4	5,7	
<b>TOTAL</b>	<b>100,0</b>	<b>5 498</b>	<b>5 619</b>	<b>2,2</b>	<b>26,8</b>	
Vista	17,9	967	1 003	3,8	68,5	
Ahorro	50,8	2 822	2 855	1,2	52,1	
A plazo	31,3	1 709	1 760	3,0	-10,0	
MN	90,6	4 989	5 091	2,1	28,4	
ME	9,4	509	527	3,6	13,6	
ME (Mil. US\$)		154	159	3,6	13,6	

1/ Saldo evaluado con tipo de cambio fijo.

Fuente: SBS.

Elaboración: BCRP - Sucursal Huancayo. Departamento de Estudios Económicos.

### Junín: Crecimiento de los depósitos

(Var.% con respecto a similar mes del año anterior, con Tipo de Cambio Fijo)

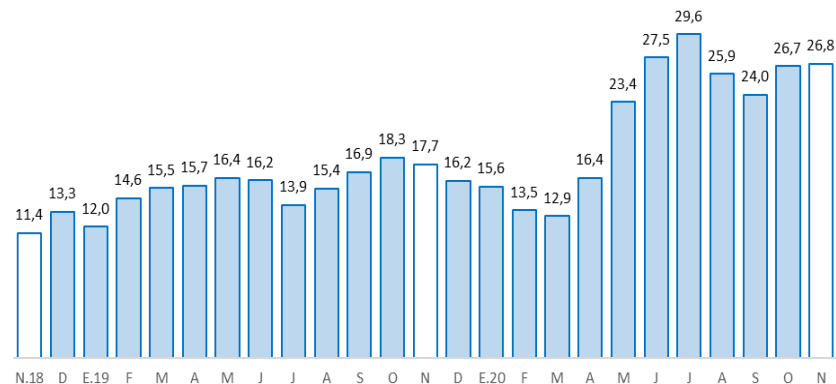

Fuente: SBS y AFP

La inversión pública en noviembre aumentó en S/ 21 millones (19,1 por ciento), ante los mayores montos ejecutados por las municipalidades y el Gobierno Regional. Entre enero y noviembre disminuyó en S/ 280 millones (-34,5 por ciento) por menores gastos en los tres niveles de gobierno.

## Junín: Ejecución del Presupuesto de Inversiones 1/ 2/ (En millones de soles)

	Estructura		Noviembre		Enero - Noviembre		
	2019	2019	2020	V% Real	2019	2020	V% Real
Gobierno Nacional	23,2	21	14	-36,2	178	117	-35,3
Gobierno Regional	25,0	37	45	18,1	290	185	-37,6
Gobiernos Locales	51,8	37	58	51,7	373	259	-31,7
<b>Total</b>	<b>100,0</b>	<b>96</b>	<b>117</b>	<b>19,1</b>	<b>841</b>	<b>561</b>	<b>-34,5</b>

1/ Preliminar. Información actualizada al 30 de noviembre de 2020

Fuente: MEF

Elaboración: BCRP - Sucursal Huancayo. Departamento de Estudios Económicos.

## Junín: Crecimiento de la Ejecución del Presupuesto de Inversiones (Var.% real con respecto a similar mes del año anterior)

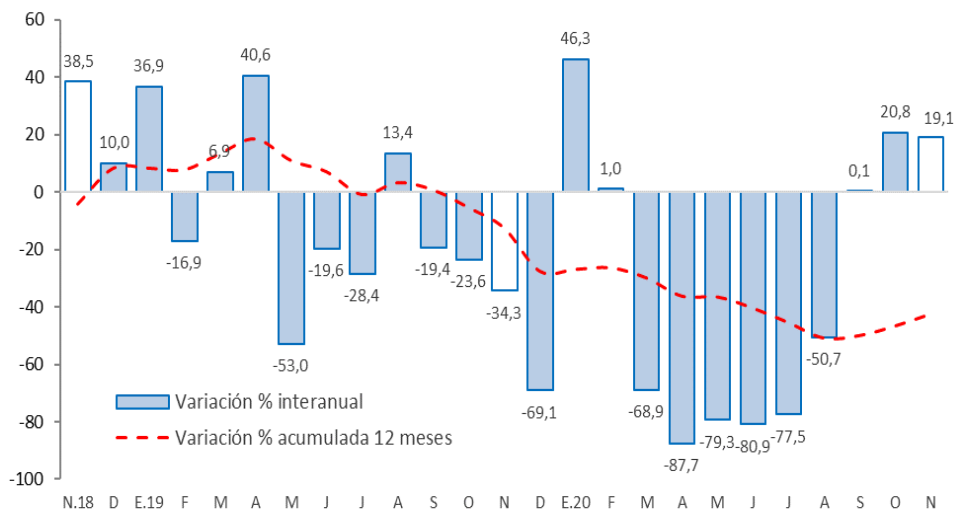

Fuente: MEF

- La **inversión pública** en Junín, durante en noviembre, aumentó en S/ 21 millones, ante mayores gastos en las municipalidades y el Gobierno Regional. Entre enero y noviembre, acumuló una ejecución de S/ 561 millones, inferior en S/ 280 millones (-34,5 por ciento), ante menores montos devengados en los tres niveles de gobierno por la suspensión de obras para contener la expansión del Covid-19.
- Entre los **principales proyectos** que se ejecutaron entre enero y noviembre, destacaron en el Gobierno Nacional, “Reemplazo de 17 puentes en los corredores viales nacionales al interior de la región”, con S/ 37,3 millones devengados; “Instalación de banda ancha para la conectividad integral y desarrollo social de la región Junín”, con un gasto devengado de S/ 14,1 millones; e “Instalación de los servicios de protección de áreas agrícolas de las comunidades nativas del distrito de Perene, provincia de Chanchamayo”, con S/ 3,6 millones devengados.
- En el Gobierno Regional, “Creación del puente Comuneros entre la Av. Daniel Alcides Carrión y Ca. Max Hongler en los distritos de Huancayo - Huamancaca Chico”, con S/ 43,7 millones devengados; y “Ampliación y mejoramiento del puente Noruega, distrito de Perene - Santa Ana, provincia de Chanchamayo, Junín”, con un gasto devengado de S/ 22,2 millones.
- En los gobiernos locales, el “Mejoramiento y rehabilitación del servicio de transitabilidad de la carretera vecinal tramo Acolla - Tiwinza - Centro Arqueológico de Tunanmarca y Marco - Tunanmarca, provincia de Jauja”, con un gasto de S/ 6,4 millones; y la “Creación del servicio de agua para el sistema de riego en los sectores de Machasahuata y Elena Huayllo centro poblado de Yanacancha - distrito de Yanacancha, Chupaca”, con un gasto de S/ 5,5 millones.