



BANCO CENTRAL DE RESERVA DEL PERÚ

Junín: Síntesis de Actividad Económica - Octubre 2020 -

**Departamento de Estudios Económicos
Sucursal Huancayo**

Diciembre 2020

Actividad Primaria

- El **sector agropecuario** se incrementó en 0,4 por ciento en el mes, producto de la mayor oferta de la parte agrícola (1,2 por ciento), como respuesta a la mayor producción para el mercado externo y/o agroindustria. Entre enero y octubre aumentó en 0,7 por ciento.
- La **actividad minera** creció en 3,7 por ciento en el mes, luego de nueve meses consecutivos de resultados negativos, al expandirse en el mes la oferta de cobre y molibdeno. Entre enero y octubre disminuyó en 19,2 por ciento.

Otros Indicadores de Actividad Económica

- Los **despachos locales de cemento** en Junín disminuyeron en 4,3 por ciento en el mes, explicado por una menor inversión privada, en tanto la inversión pública creció en 20,8 por ciento, principalmente por las municipalidades (83,4 por ciento de incremento). Entre enero y octubre se contrajeron en 21,0 por ciento, por una menor inversión pública y privada durante el confinamiento.
- En octubre, el **crédito directo total** creció en 10,7 por ciento interanual, explicado por los incrementos que se orientaron a las empresas (21,9 por ciento), por los mayores montos colocados por Reactiva Perú; mientras que los destinados al segmento hipotecario crecieron en 0,3 por ciento y los orientados para consumo se contrajeron en 4,5 por ciento.
- Por su parte, **la inversión pública** en octubre aumentó en S/ 24 millones en términos nominales, interanualmente, ante los mayores montos ejecutados por las municipalidades (S/ 24 millones o 83,4 por ciento más) y el Gobierno Nacional (S/ 5 millones o 32,4 por ciento más). Entre enero y octubre, la inversión pública totalizó S/ 444 millones, disminuyendo en S/ 300 millones (-41,4 por ciento de variación real).

Junín: Otros indicadores de actividad económica

(Variación % respecto a similar mes del año anterior)

	May.20	Jun.20	Jul.20	Ago.20	Set.20	Oct.20
Despachos de cemento	↓ -66,2	↓ -28,7	↓ -5,3	↓ -4,3	↓ -5,6	↓ -4,3
Crédito total ^{2/}	↑ 5,2	↑ 5,9	↑ 7,7	↑ 8,8	↑ 10,1	↑ 10,7
Crédito de consumo ^{2/}	↑ 4,2	↑ 0,2	↓ -1,4	↓ -3,3	↓ -4,5	↓ -4,5
Crédito hipotecario ^{2/}	↑ 4,6	↑ 2,4	↑ 2,3	↑ 0,9	↓ -0,2	↑ 0,3
Inversión pública ^{1/}	↓ -79,3	↓ -80,9	↓ -77,5	↓ -50,7	↑ 0,1	↑ 20,8

1/ En términos reales.

2/ En términos nominales, con tipo de cambio fijo.

Fuentes: UNACEM, MINCETUR, SBS y AFP y MEF.

El sector aumentó en 0,4 por ciento, ante la mayor oferta del sub sector agrícola con destino al mercado externo y/o agroindustria; mientras que entre enero y octubre se expandió en 0,7 por ciento.

Junín: Producción de principales productos agropecuarios 1/

(Miles de toneladas)

	Estructura ^{2/}		Octubre		Enero - Octubre		
	2019	2019	2020	Var%	2019	2020	Var%
AGRÍCOLA ^{2/}	85,7			1,2			1,9
Orientada al mercado interno ^{2/}	52,0			-2,6			2,6
Papa	10,2	6,3	3,6	-43,3	372,6	387,9	4,1
Piña	9,4	32,2	31,7	-1,6	358,0	361,7	1,0
Naranja	7,4	22,6	22,3	-1,0	252,8	254,9	0,8
Plátano	4,0	18,7	19,3	3,3	167,9	172,1	2,5
Maíz Choclo	2,4	0,1	0,1	-51,9	74,9	92,5	23,4
Mandarina	2,4	1,4	1,5	10,4	56,3	56,1	-0,4
Palta	3,0	4,4	4,4	-1,5	32,3	32,3	0,0
Yuca	2,3	14,3	14,5	1,6	92,7	85,8	-7,4
Arveja Grano Verde	1,3	0,7	0,7	9,2	23,6	26,1	10,7
Tangelo	1,3	1,1	1,0	-5,2	40,4	38,5	-4,7
Orientada al mercado externo y agroindustria ^{2/}	31,0			26,8			1,0
Café	22,1	0,0	0,0	-	80,4	78,7	-2,2
Cacao	7,4	1,1	1,3	23,8	24,2	25,8	6,7
Maíz A. Duro	0,9	1,0	1,0	4,3	23,9	23,6	-1,1
Jengibre (kion)	0,4	3,2	4,8	49,9	10,6	20,4	92,2
Pastos Forrajeros ^{2/}	2,6			-2,2			-1,8
PECUARIO ^{2/}	14,3			-1,6			-7,1
Vacuno*	3,9	1,3	1,2	-5,9	12,9	10,8	-16,1
Ave*	3,0	1,1	1,1	-2,1	11,4	11,3	-0,9
Leche	2,7	4,6	4,9	6,2	47,4	49,0	3,2
Ovino*	2,3	0,7	0,6	-7,0	6,8	5,9	-13,8
Porcino*	1,3	0,5	0,5	0,8	5,4	5,2	-2,8
TOTAL	100,0			0,4			0,7

1/ Cifras preliminares.

2/ Calculado a precios de 2007.

* Peso de animal vivo.

Fuente: MINAGRI

Elaboración: BCRP - Sucursal Huancayo. Departamento de Estudios Económicos.

- El **subsector agrícola** creció 1,2 por ciento en el mes por la mayor oferta para al mercado externo y/o agroindustria (26,8 por ciento más), como jengibre (49,9 por ciento), cacao (23,8 por ciento) y maíz amarillo duro (4,3 por ciento), explicándose en jengibre por su mayor demanda externa y local por sus carácter curativo, y en cacao, por su mayor demanda externa. Entre enero y octubre, el sector aumentó en 1,9 por ciento a causa de la mayor oferta con destino al mercado interno, ante los aumentos en papa, maíz choclo, piña, plátano y arveja grano verde.
- La **producción pecuaria** se redujo en 1,6 por ciento durante octubre, por la menor producción de huevos y todas las carnes, excepto porcino, explicado por la reducción en la demanda por motivo de las medidas de confinamiento y menor disponibilidad de pastos por falta de lluvias. Entre enero y octubre, se contrajo en 7,1 por ciento, por la menor oferta de huevo, lana y todas las carnes, ante la contracción en la demanda y los mayores costos de transporte local entre marzo y junio.

La producción minera creció en 3,7 por ciento en el mes, luego de nueve meses de resultados negativos de forma consecutiva, al aumentar la oferta de cobre y molibdeno. Entre enero y octubre disminuyó en 19,2 por ciento.

Junín: Producción Minera 1/

(Var. % real respecto al mismo periodo del año anterior)

	Estructura ^{2/}		Octubre		Enero - Octubre		
	2019	2019	2020	Var. %	2019	2020	Var. %
Cobre (TM)	54,9	17 012	21 061	23,8	151 439	142 412	-6,0
Oro (Miles Oz. troy)	0,8	2	0	-100,0	19	0	-100,0
Zinc (TM)	26,8	21 736	14 234	-34,5	194 994	114 962	-41,0
Molibdeno (TM)	0,8	42	165	296,3	222	794	257,7
Plata (Miles Oz. troy)	12,8	1 768	1 399	-20,9	16 474	10 855	-34,1
Plomo (TM)	3,9	3 333	2 761	-17,2	35 057	20 766	-40,8
Total ^{1/2/}	100,0			3,7			-19,2

1/ Cifras preliminares.

2/ A precios de 2007.

Fuente: MINEM - INEI

Elaboración: BCRP - Sucursal Huancayo. Departamento de Estudios Económicos.

Junín: Crecimiento de la producción minera 1/

(Var.% real respecto a similar mes del año anterior)

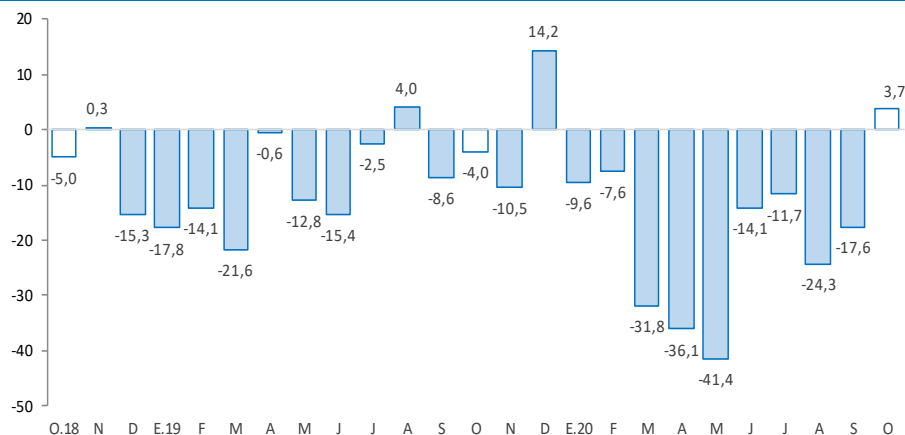

1/ Estimado a precios de 2007

Fuente: MINEM

- La **actividad minera** metálica se expandió en 3,7 por ciento en el mes, luego de nueve meses consecutivos de resultados adversos, creciendo en el mes la oferta de cobre (23,8 por ciento) y molibdeno (296,3 por ciento), principalmente en Minera Chinalco (cobre y molibdeno) y Minera Chungar (cobre).
- Entre enero y octubre disminuyó en 19,2 por ciento, explicado por la menor producción de todos los productos mineros metálicos, con excepción de molibdeno, ante los efectos de las medidas de confinamiento para contener el avance del Covid-19. De acuerdo a su contribución, la mayor contracción se observó en zinc (-41,0 por ciento), seguido de plata y cobre, ante la paralización de operaciones en varias unidades mineras durante el Estado de Emergencia.

Los despachos locales de cemento en octubre disminuyeron en 4,3 por ciento; en tanto que entre enero y octubre se contrajo en 21,0 por ciento.

Junín: Despachos de cemento

(Var.% con respecto a similar mes del año anterior)

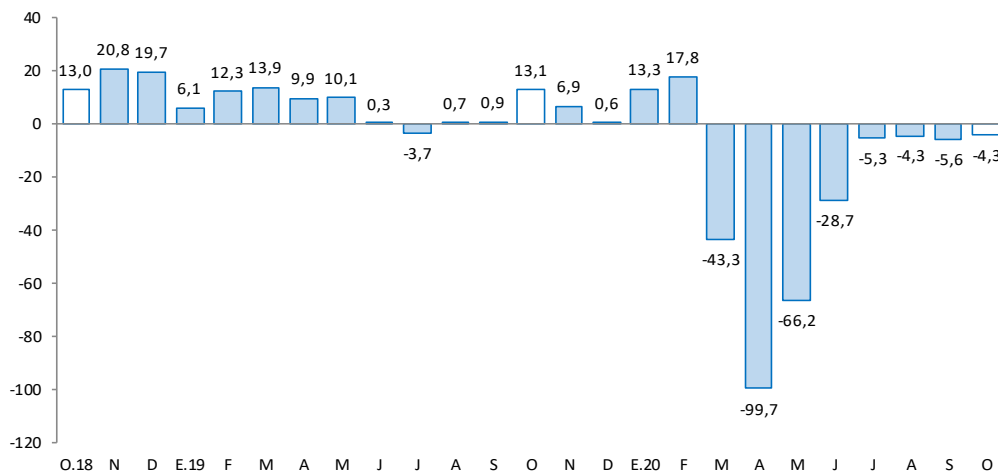

Fuente: UNACEM.

Elaboración: BCRP - Sucursal Huancayo. Departamento de Estudios Económicos

- Los **despachos locales de cemento** en Junín disminuyeron en 4,3 por ciento, sumando ocho meses de resultados adversos. El resultado del mes se debió a una menor inversión privada, toda vez que la inversión pública en el mes creció en 20,8 por ciento, principalmente en las municipalidades (83,4 por ciento más), seguido del Gobierno Nacional (32,4 por ciento más).
- Entre enero y octubre se contrajo en 21,0 por ciento, asociado a la caída de los despachos en marzo (-43,3 por ciento), abril (-99,7 por ciento), mayo (-66,2 por ciento) y junio (-28,7 por ciento), por efecto del Estado de Emergencia, paralizándose principalmente la ejecución de obras públicas en los tres niveles de gobierno.

En octubre 2020, el crédito total creció en 10,7 por ciento interanualmente, y en 1,5 por ciento respecto al mes previo, debido a mayores créditos a empresas, impulsado por Reactiva Perú, seguido de los hipotecarios; en tanto que se contrajo el crédito para el segmento consumo.

Junín: Crédito Directo

(Saldos a fin de periodo, en millones de soles, con Tipo de Cambio Fijo)

	Estructura % Oct-20	Saldo en millones de soles		Tasa de crecimiento (%)	
		Set-20	Oct-20	Mes	12 Meses
Banco de la Nación^{2/}	3,3	224	223	-0,6	-13,7
Agrobanco^{3/}	0,6	39	39	-1,1	-19,2
Banca Múltiple	55,4	3 722	3 771	1,3	17,3
Instituciones No Bancarias	40,7	2 714	2 770	2,1	5,4
Financieras	8,8	603	602	-0,2	0,8
Cajas Municipales	28,3	1 874	1 926	2,8	6,9
Cajas Rurales	3,5	236	241	2,2	6,2
Edpymes	0,0	1	1	-3,1	-25,5
Total	100,0	6 699	6 802	1,5	10,7
Empresas	61,1	4 083	4 158	1,8	21,9
Personas	38,9	2 617	2 644	1,0	-3,4
Consumo	29,1	1 955	1 977	1,2	-4,5
Hipotecario	9,8	662	667	0,7	0,3
MN	98,2	6 585	6 678	1,4	11,9
ME	1,8	114	124	8,6	-30,1
ME (Mil. US\$)		35	38	8,6	-30,1

1/ Saldo evaluado con tipo de cambio fijo.

2/ Considera sólo los créditos de consumo e hipotecario.

3/ No considera los créditos a las demás empresas del sistema financiero

Fuente: SBS.

Elaboración: BCRP - Sucursal Huancayo. Departamento de Estudios Económicos.

- La **morosidad** en Junín, al término de setiembre pasado, alcanzó 5,3 por ciento, similar al observado en igual mes del año previo.
- En cuanto a la **composición** del crédito, en octubre, el 61,1 por ciento se dirigió al segmento empresarial, el 29,1 por ciento para consumo, y el 9,8 por ciento restante al sector hipotecario.

Junín: Crecimiento del crédito directo

(Var.% con respecto a similar mes del año anterior, con Tipo de Cambio Fijo)

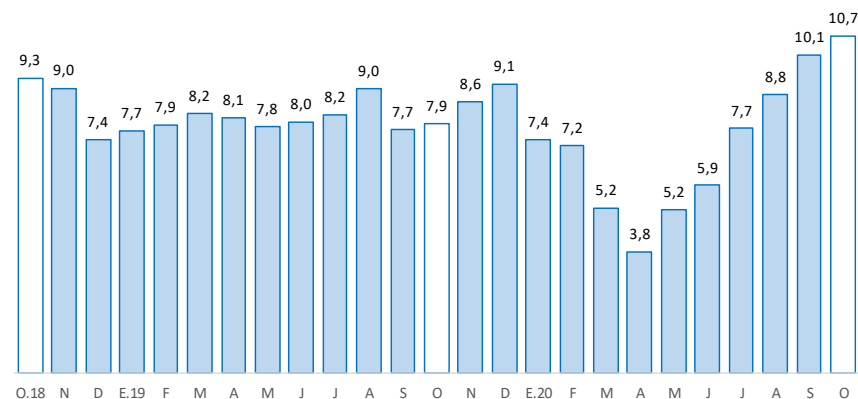

Fuente: SBS

Junín: Tasa de morosidad 1/

(Porcentaje)

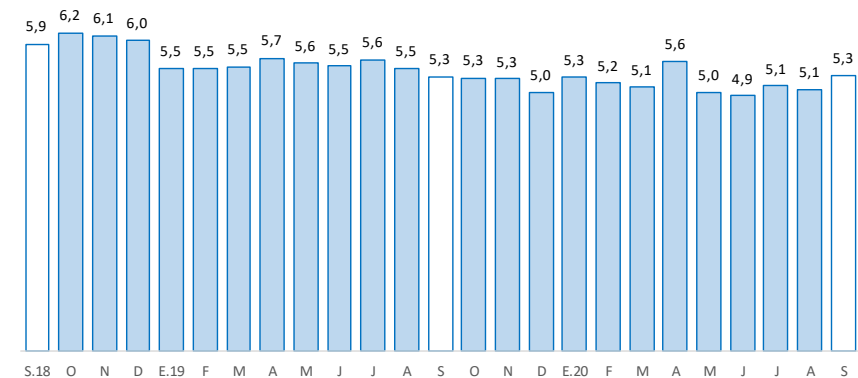

1/ Morosidad = (créditos vencidos + créditos en cobranza judicial) / colocaciones brutas.

Fuente: SBS y AFP

Los depósitos en Junín en octubre, aumentaron interanualmente en 26,7 por ciento, y en 2,3 por ciento comparado al mes previo. El resultado interanual se debió al Banco de la Nación, Banca Múltiple y las Instituciones No Bancarias; y por tipo, creció en depósitos a la vista y en ahorro.

Junín: Depósitos

(Saldos a fin de periodo, en millones de soles, con Tipo de Cambio Fijo)

	Estructura %	Saldo en millones de soles		Tasa de crecimiento (%)	
		Oct-20	Set-20	Oct-20	
					Mes
Banco de la Nación	14,0	722	770	6,6	41,3
Banca Múltiple	50,6	2 732	2 784	1,9	32,7
Instituciones No Bancarias	35,4	1 923	1 944	1,1	14,5
Financieras	2,6	142	144	1,4	13,7
Cajas Municipales	30,5	1 657	1 677	1,2	15,3
Cajas Rurales	2,2	123	122	-0,8	5,4
TOTAL	100,0	5 376	5 498	2,3	26,7
Vista	17,6	986	967	-2,0	68,8
Ahorro	51,3	2 671	2 822	5,7	51,9
A plazo	31,1	1 719	1 709	-0,6	-10,6
MN	90,7	4 880	4 989	2,2	28,6
ME	9,3	496	509	2,6	10,0
ME (Mill. US\$)		150	154	2,6	10,0

1/ Saldo evaluado con tipo de cambio fijo.

Fuente: SBS.

Elaboración: BCRP - Sucursal Huancayo. Departamento de Estudios Económicos.

Junín: Crecimiento de los depósitos

(Var.% con respecto a similar mes del año anterior, con Tipo de Cambio Fijo)

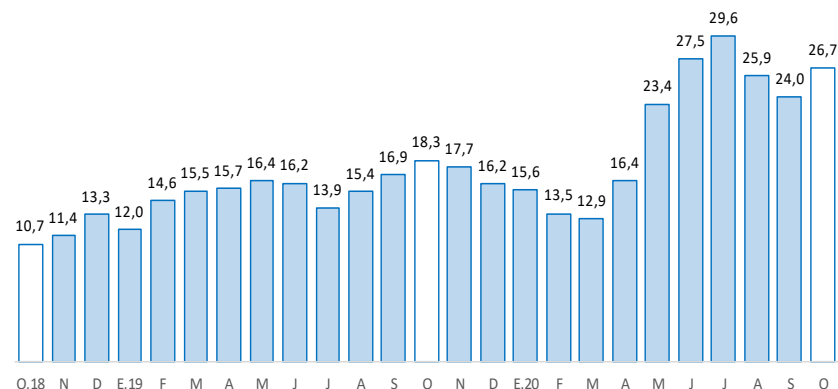

Fuente: SBS y AFP

La inversión pública en octubre aumentó en S/ 24 millones (20,8 por ciento), ante los mayores montos ejecutados por las municipalidades y el Gobierno Nacional. Entre enero y octubre disminuyó en S/ 300 millones (-41,4 por ciento).

Junín: Ejecución del Presupuesto de Inversiones 1/ 2/ (En millones de soles)

	Estructura		Octubre		Enero - Octubre		
	2019	2019	2020	V% Real	2019	2020	V% Real
Gobierno Nacional	23,2	14	19	32,4	156	103	-35,2
Gobierno Regional	25,0	61	56	-10,4	253	139	-45,8
Gobiernos Locales	51,8	28	52	83,4	336	202	-40,9
Total	100,0	104	127	20,8	745	444	-41,4

1/ Preliminar. Información actualizada al 31 de octubre de 2020

Fuente: MEF

Elaboración: BCRP - Sucursal Huancayo. Departamento de Estudios Económicos.

Junín: Crecimiento de la Ejecución del Presupuesto de Inversiones (Var.% real con respecto a similar mes del año anterior)

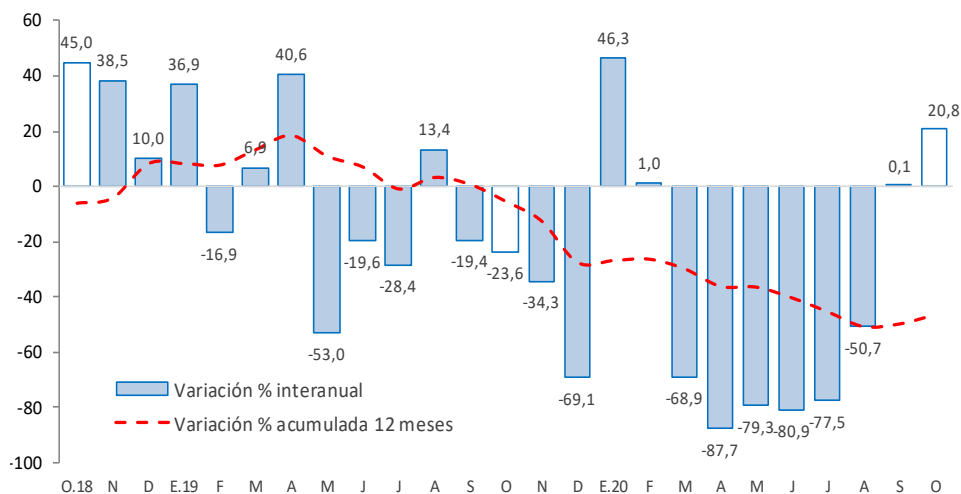

Fuente: MEF

- La **inversión pública** en Junín, durante en octubre, aumentó en S/ 24 millones en términos nominales (20,8 por ciento en términos reales), respecto de su similar del año previo, ante los mayores montos ejecutados por las municipalidades (S/ 24 millones o 83,4 por ciento más) y el Gobierno Nacional (S/ 5 millones o 32,4 por ciento más). Entre enero y octubre, la inversión pública totalizó S/ 444 millones, disminuyendo en S/ 300 millones (-41,4 por ciento de variación real).
- Entre los **principales proyectos** que se ejecutaron entre enero y octubre, destacaron en el Gobierno Nacional, “Reemplazo de 17 puentes en los corredores viales nacionales al interior de la región”, con S/ 34,6 millones devengados; “Instalación de banda ancha para la conectividad integral y desarrollo social de la región Junín”, con un gasto devengado de S/ 14,0 millones; e “Instalación de los servicios de protección de áreas agrícolas de las comunidades nativas del distrito de Perene, provincia de Chanchamayo”, con S/ 3,2 millones devengados.
- En el Gobierno Regional, “Creación del puente Comuneros entre la Av. Daniel Alcides Carrión y Ca. Max Hongler en los distritos de Huancayo - Huamancaca Chico”, con S/ 25,3 millones devengados; y “Creación del puente Cantuta, distrito de El Tambo, Pilcomayo - provincia de Huancayo”, con un gasto devengado de S/ 19,9 millones.
- En municipalidades, “Mejoramiento y rehabilitación del servicio de transitabilidad de la carretera vecinal tramo Acolla - Tiwinza - Centro Arqueológico de Tunanmarca y Marco - Tunanmarca, provincia de Jauja”, con un gasto de S/ 5,8 millones; y “Creación del servicio de agua para el sistema de riego en los sectores de Machasahuata y Elena Huayllo centro poblado de Yanacancha - distrito de Yanacancha, Chupaca”, con un gasto de S/ 4,7 millones.