



BANCO CENTRAL DE RESERVA DEL PERÚ

Junín: Síntesis de Actividad Económica - Setiembre 2020 -

**Departamento de Estudios Económicos
Sucursal Huancayo**

Noviembre 2020

Actividad Primaria

- El **sector agropecuario** se expandió en 0,9 por ciento en setiembre, ante la mayor oferta del sub sector agrícola, tanto en la producción con destino al mercado interno como para el externo y/o agroindustria. Entre enero y setiembre creció en 0,7 por ciento.
- La **actividad minera**, se contrajo en 17,6 por ciento en el mes, al disminuir la oferta de zinc, plata, plomo y cobre, además de la nula oferta de oro. Entre enero y setiembre disminuyó en 22,0 por ciento.

Otros Indicadores de Actividad Económica

- Los **despachos locales de cemento** en Junín disminuyeron en 5,6 por ciento, explicado por una menor recuperación de la inversión privada y de la inversión pública por parte de los municipios, cayendo la inversión en estos últimos en 43,9 por ciento respecto de setiembre 2019. Entre enero y setiembre se contrajo en 23,5 por ciento, a causa de las medidas de confinamiento por el Covid-19.
- En setiembre, el **crédito directo total** en Junín (S/ 6 699 millones, calculado con tipo de cambio fijo) creció en 10,1 por ciento respecto a similar mes del año pasado, explicado por los incrementos que se orientaron a las empresas (20,9 por ciento), ante los mayores montos colocados por el Programa Reactiva Perú; mientras que los destinados al segmento consumo e hipotecario disminuyeron en 4,5 por ciento y 0,2 por ciento, respectivamente.
- Por su parte, **la inversión pública** en setiembre (S/ 93 millones) aumentó en S/ 2 millones en términos nominales (0,1 por ciento en términos reales), respecto de su similar del año previo, observando un ligero resultado positivo luego de 6 meses de resultados adversos por efecto del Estado de Emergencia para contener la propagación del Covid-19. Entre enero y setiembre, la inversión pública totalizó S/ 317 millones, disminuyendo en S/ 324 millones (-51,4 por ciento).

Junín: Otros indicadores de actividad económica

(Variación % respecto a similar mes del año anterior)

	Abr.20	May.20	Jun.20	Jul.20	Ago.20	Set.20
Despachos de cemento	↓ -99,7	↓ -66,2	↓ -28,7	↓ -5,3	↓ -4,3	↓ -5,6
Crédito total ^{2/}	↑ 3,8	↑ 5,2	↑ 5,9	↑ 7,7	↑ 8,8	↑ 10,1
Crédito de consumo ^{2/}	↑ 7,3	↑ 4,2	↑ 0,2	↓ -1,4	↓ -3,3	↓ -4,5
Crédito hipotecario ^{2/}	↑ 5,6	↑ 4,6	↑ 2,4	↑ 2,3	↑ 0,9	↓ -0,2
Inversión pública ^{1/}	↓ -87,7	↓ -79,3	↓ -80,9	↓ -77,5	↓ -50,7	↑ 0,1

1/ En términos reales.

2/ En términos nominales, con tipo de cambio fijo.

Fuentes: UNACEM, MINCETUR, SBS y AFP y MEF.

El sector aumentó en 0,9 por ciento, ante la mayor oferta del sub sector agrícola, tanto en la oferta con destino al mercado interno como para el externo y/o agroindustria. Entre enero y setiembre creció en 0,7 por ciento.

Junín: Producción de principales productos agropecuarios 1/

(Miles de toneladas)

	Estructura ^{2/}				Setiembre			Enero - Setiembre		
	2019	2019	2020	Var%	2019	2020	Var%	2019	2020	Var%
AGRÍCOLA ^{2/}	85,7			2,6						1,9
Orientada al mercado interno ^{2/}	52,0			2,1						3,1
Papa	10,2	1,9	1,3	-28,5	366,3	384,3	4,9			
Piña	9,4	31,2	31,7	1,7	325,8	330,0	1,3			
Naranja	7,4	21,2	21,9	3,2	230,2	232,6	1,0			
Plátano	4,0	17,3	17,7	2,0	149,2	152,8	2,4			
Maíz Choclo	2,4	0,2	0,3	34,6	74,8	92,4	23,6			
Mandarina	2,4	4,3	4,5	4,8	55,0	54,6	-0,6			
Palta	3,0	2,0	2,1	7,4	27,8	27,9	0,3			
Yuca	2,3	11,3	11,7	2,9	78,5	71,3	-9,1			
Arveja Grano Verde	1,3	1,4	1,4	3,5	22,9	25,4	10,7			
Tangelo	1,3	1,6	1,7	7,0	39,3	37,5	-4,7			
Orientada al mercado externo y agroindustria ^{2/}	31,0			4,9						0,6
Café	22,1	0,0	0,0	0,6	80,4	78,7	-2,2			
Cacao	7,4	1,8	1,9	7,4	23,1	24,4	5,9			
Maíz A. Duro	0,9	1,8	1,6	-11,2	22,9	22,6	-1,4			
Jengibre (kion)	0,4	2,7	3,5	29,7	7,4	14,6	96,5			
Pastos Forrajeros ^{2/}	2,6			-0,8						-1,7
PECUARIO ^{2/}	14,3			-4,0						-7,8
Vacuno*	3,9	1,3	1,1	-11,4	11,6	9,6	-17,2			
Ave*	3,0	1,1	1,1	-1,6	10,3	10,2	-0,8			
Leche	2,7	4,6	4,9	7,4	42,8	44,1	2,9			
Ovino*	2,3	0,7	0,6	-10,7	6,1	5,2	-14,6			
Porcino*	1,3	0,5	0,5	0,3	4,8	4,7	-3,2			
TOTAL	100,0			0,9						0,7

1/ Cifras preliminares.

2/ Calculado a precios de 2007.

* Peso de animal vivo.

Fuente: MINAGRI

Elaboración: BCRP - Sucursal Huancayo. Departamento de Estudios Económicos.

El subsector agrícola creció 2,6 por ciento en el mes, por la mayor oferta para al mercado interno (2,1 por ciento) y para el externo y/o agroindustria (4,9 por ciento), sobresaliendo en el primer caso los aumentos en naranja, piña, plátano, yuca, mandarina, palta, tangelo, maíz choclo y arveja grano verde, a causa de mejores rendimientos en la selva central (naranja, piña, plátano y mandarina) y por inicio de cosechas de la campaña chica o complementaria (maíz choclo y arveja grano verde); mientras que en el segundo caso creció por jengibre (29,7 por ciento) y cacao, por la mayor demanda externa. Entre enero y setiembre, el sector aumentó en 0,7 por ciento a causa de la mayor oferta del sub sector agrícola.

La producción pecuaria se redujo en 4,0 por ciento durante setiembre, debido a la menor producción de huevos y carnes de vacuno, ovino, ave, llama y caprino, explicado por la reducción en la demanda por motivo de las medidas de confinamiento. Entre enero y setiembre, se contrajo en 7,8 por ciento, afectado por la menor oferta de huevo, lana y todas las carnes, ante la contracción en la demanda por el Estado de Emergencia y los mayores costos de transporte local entre mediados de marzo y fines de junio.

La producción minera metálica se contrajo en 17,6 por ciento en el mes, al disminuir la oferta de zinc, plata, plomo y cobre, además de la nula oferta de oro. Entre enero y setiembre disminuyó en 22,0 por ciento.

Junín: Producción Minera 1/

(Var. % real respecto al mismo periodo del año anterior)

	Estructura ^{2/}		Setiembre		Enero - Setiembre		
	2019	2019	2020	Var. %	2019	2020	Var. %
Cobre (TM)	54,9	14 335	13 819	-3,6	134 427	121 351	-9,7
Oro (Miles Oz. troy)	0,8	2	0	-100,0	17	0	-100,0
Zinc (TM)	26,8	19 600	12 372	-36,9	173 258	100 728	-41,9
Molibdeno (TM)	0,8	30	99	230,2	180	629	248,7
Plata (Miles Oz. troy)	12,8	1 758	1 038	-41,0	14 706	9 455	-35,7
Plomo (TM)	3,9	3 742	2 366	-36,8	31 724	18 006	-43,2
Total ^{1/2/}	100,0			-17,6			-22,0

1/ Cifras preliminares.

2/ A precios de 2007.

Fuente: MINEM - INEI

Elaboración: BCRP - Sucursal Huancayo. Departamento de Estudios Económicos.

Junín: Crecimiento de la producción minera 1/

(Var.% real respecto a similar mes del año anterior)

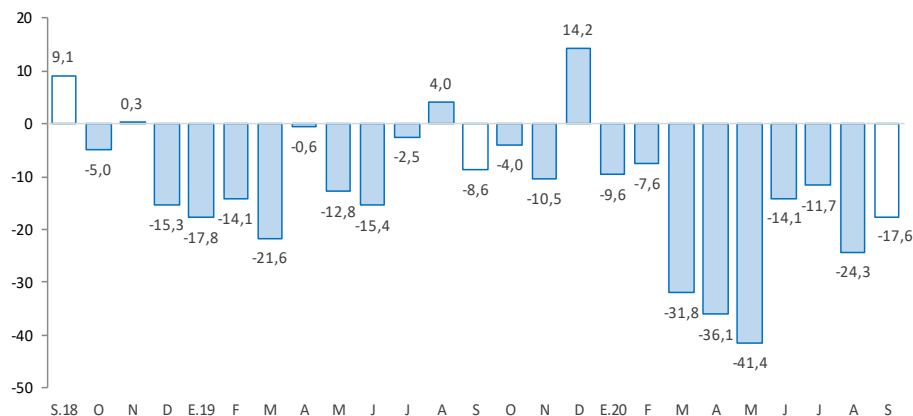

1/ Estimado a precios de 2007

Fuente: MINEM

- La **actividad minera** metálica se contrajo en 17,6 por ciento en el mes, al disminuir la oferta de zinc (-36,9 por ciento), plata (-41,0 por ciento), plomo (-36,8 por ciento) y cobre (-3,6 por ciento), además de la nula oferta de oro, por efecto de una menor producción en las mineras Argentum y San Ignacio de Morococha, además de la nula oferta en minera Austria Duvaz.
- Entre enero y setiembre disminuyó en 22,0 por ciento, explicado por la menor producción de todos los productos mineros metálicos, ante los efectos de las medidas de confinamiento por el avance del Covid-19, con excepción de molibdeno que aumentó por la mejora en la ley de extracción. De acuerdo a su contribución, la mayor contracción se observó en zinc (-41,9 por ciento), ante la paralización de operaciones durante el Estado de Emergencia y por los efectos del Covid-19.

Los despachos locales de cemento en setiembre disminuyeron en 5,6 por ciento; en tanto que entre enero y setiembre se contrajo en 23,5 por ciento.

Junín: Despachos de cemento

(Var.% con respecto a similar mes del año anterior)

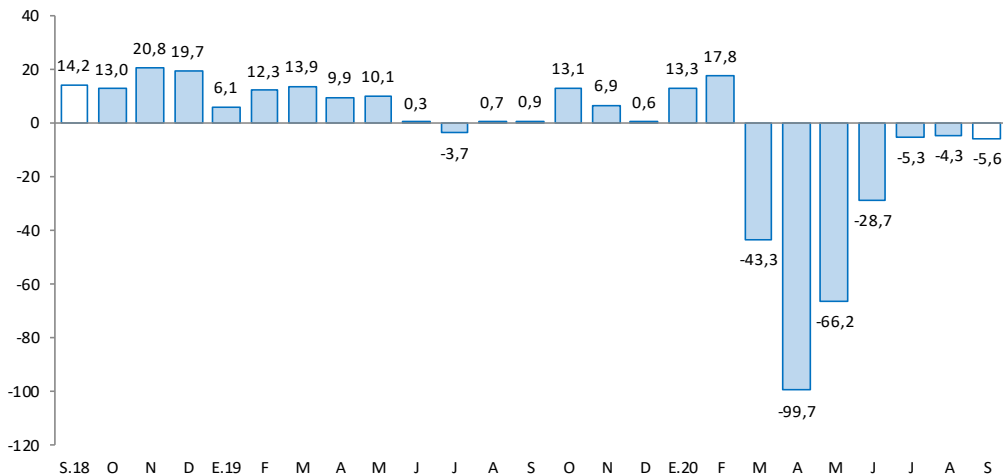

Fuente: UNACEM.

Elaboración: BCRP - Sucursal Huancayo. Departamento de Estudios Económicos

- Los **despachos locales de cemento** en Junín disminuyeron en 5,6 por ciento, luego de caer en 5,3 por ciento en julio y 4,3 por ciento durante agosto. El resultado del mes se debió a una menor recuperación de la inversión privada y por la contracción de la inversión pública en los municipios, cayendo sus inversiones en 43,9 por ciento respecto de setiembre 2019, mientras que en los gobiernos Nacional y Regional se incrementaron en 148,3 por ciento y 118,6 por ciento, respectivamente.
- Entre enero y setiembre se contrajo en 23,5 por ciento, asociado a la caída de los despachos en marzo (-43,3 por ciento), abril (-99,7 por ciento), mayo (-66,2 por ciento) y junio (-28,7 por ciento), por efecto del Estado de Emergencia, paralizándose principalmente la ejecución de obras públicas en los tres niveles de gobierno.

En setiembre 2020, el crédito total creció en 10,1 por ciento interanual, y en 1,5 por ciento respecto al mes previo. Interanualmente, se debió a mayores créditos a empresas, impulsado por Reactiva Perú, en tanto que se contrajo el crédito para los segmentos consumo e hipotecario.

Junín: Crédito Directo

(Saldos a fin de periodo, en millones de soles, con Tipo de Cambio Fijo)

	Estructura %	Saldo en millones de soles		Tasa de crecimiento (%)	
		Set-20	Set-20	Mes	12 Meses
		Ago-20	Set-20		
Banco de la Nación^{2/}	3,3	224	224	0,1	-13,3
Agrobanco^{3/}	0,6	40	39	-1,6	-19,0
Banca Múltiple	55,6	3 676	3 722	1,3	16,7
Instituciones No Bancarias	40,5	2 658	2 714	2,1	4,8
Financieras	9,0	600	603	0,6	2,2
Cajas Municipales	28,0	1 826	1 874	2,6	5,6
Cajas Rurales	3,5	231	236	2,0	5,1
Edpymes	0,0	1	1	1,8	-21,1
Total	100,0	6 597	6 699	1,5	10,1
Empresas	60,9	3 977	4 083	2,6	20,9
Personas	39,1	2 620	2 617	-0,1	-3,4
Consumo	29,2	1 957	1 955	-0,1	-4,5
Hipotecario	9,9	663	662	-0,2	-0,2
MN	98,3	6 418	6 585	2,6	11,6
ME	1,7	179	114	-36,2	-37,6
ME (Mill. US\$)		54	35	-36,2	-37,6

1/ Saldo evaluado con tipo de cambio fijo.

2/ Considera sólo los créditos de consumo e hipotecario.

3/ No considera los créditos a las demás empresas del sistema financiero

Fuente: SBS.

Elaboración: BCRP - Sucursal Huancayo. Departamento de Estudios Económicos.

- La **morosidad** en Junín, al término de agosto pasado, alcanzó 5,1 por ciento, menor en 0,4 de punto porcentual respecto de igual mes del año previo.
- En cuanto a la **composición** del crédito, en setiembre, el 60,9 por ciento se dirigió al segmento empresarial, el 29,2 por ciento para consumo, y el 9,9 por ciento restante al sector hipotecario.

Junín: Crecimiento del crédito directo

(Var.% con respecto a similar mes del año anterior, con Tipo de Cambio Fijo)

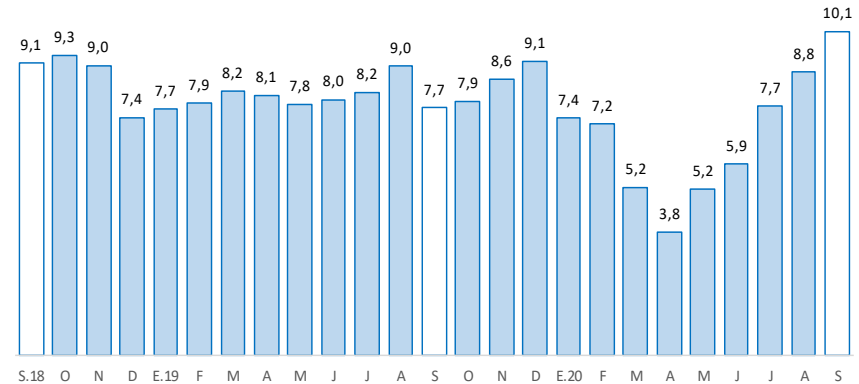

Fuente: SBS

Junín: Tasa de morosidad 1/

(Porcentaje)

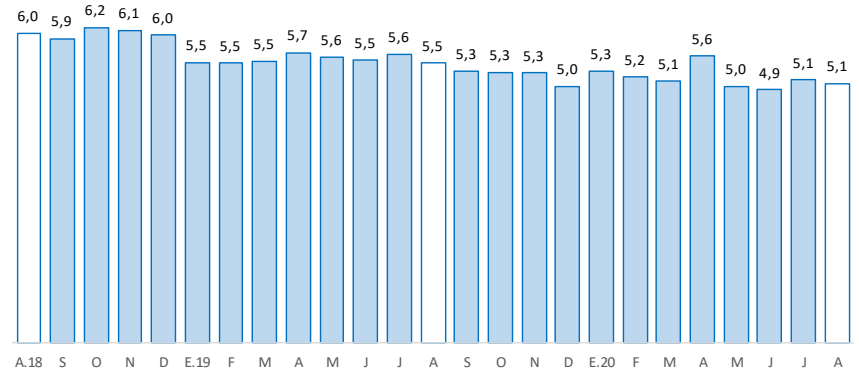

1/ Morosidad = (créditos vencidos + créditos en cobranza judicial) / colocaciones brutas.

Fuente: SBS y AFP

Los depósitos en Junín a setiembre, aumentaron interanualmente en 24,0 por ciento, y en 1,2 por ciento comparado al mes previo. El resultado interanual se debió al Banco de la Nación, Banca Múltiple y las Instituciones No Bancarias; y por tipo, creció en depósitos a la vista y en ahorro.

Junín: Depósitos

(Saldos a fin de periodo, en millones de soles, con Tipo de Cambio Fijo)

	Estructura % Set-20	Saldo en millones de soles		Tasa de crecimiento (%)	
		Ago-20	Set-20	Mes	12 Meses
Banco de la Nación	13,4	736	722	-2,0	33,6
Banca Múltiple	50,8	2 693	2 732	1,4	31,3
Instituciones No Bancarias	35,8	1 885	1 923	2,0	12,1
Financieras	2,6	139	142	2,4	11,6
Cajas Municipales	30,8	1 619	1 657	2,3	12,7
Cajas Rurales	2,3	127	123	-2,7	5,2
TOTAL	100,0	5 315	5 376	1,2	24,0
Vista	18,3	955	986	3,2	59,2
Ahorro	49,7	2 629	2 671	1,6	44,2
A plazo	32,0	1 731	1 719	-0,7	-7,7
MN	90,8	4 819	4 880	1,3	26,0
ME	9,2	496	496	0,0	7,5
ME (Mill. US\$)		150	150	0,0	7,5

1/ Saldo evaluado con tipo de cambio fijo.

Fuente: SBS.

Elaboración: BCRP - Sucursal Huancayo. Departamento de Estudios Económicos.

Junín: Crecimiento de los depósitos

(Var.% con respecto a similar mes del año anterior, con Tipo de Cambio Fijo)

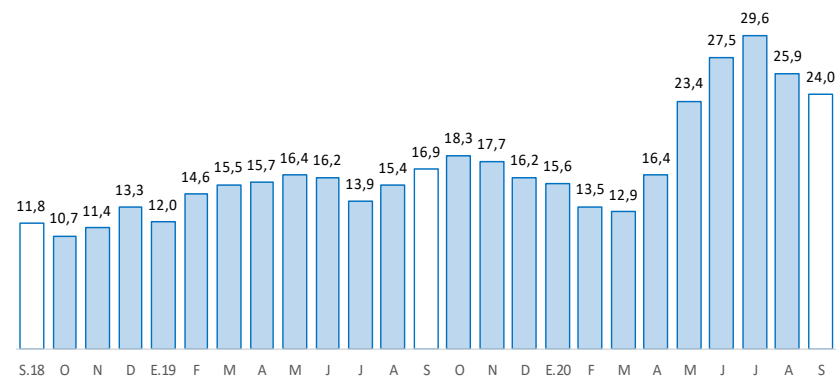

Fuente: SBS y AFP

La inversión pública aumentó en S/ 2 millones (0,1 por ciento en términos reales), respecto de su similar de 2019; mientras que entre enero y setiembre totalizó S/ 317 millones, disminuyendo en S/ 324 millones (-51,4 por ciento).

Junín: Ejecución del Presupuesto de Inversiones 1/ 2/ (En millones de soles)

	Estructura		Setiembre		Enero - Setiembre		
	2019	2019	2020	V% Real	2019	2020	V% Real
Gobierno Nacional	23,2	14	34	148,3	142	84	-41,9
Gobierno Regional	25,0	9	19	118,6	191	84	-57,0
Gobiernos Locales	51,8	69	40	-43,9	308	149	-52,2
Total	100,0	92	93	0,1	641	317	-51,4

1/ Preliminar. Información actualizada al 30 de setiembre de 2020

Fuente: MEF

Elaboración: BCRP - Sucursal Huancayo. Departamento de Estudios Económicos.

Junín: Crecimiento de la Ejecución del Presupuesto de Inversiones (Var.% real con respecto a similar mes del año anterior)

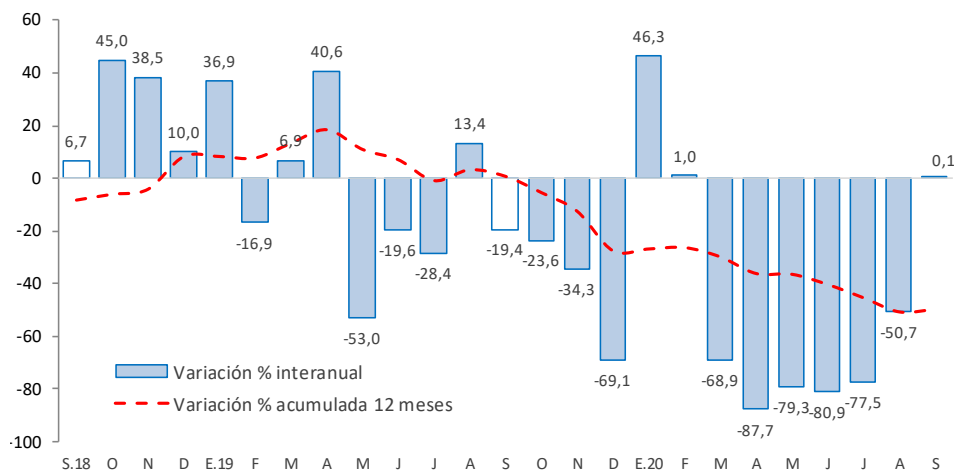

Fuente: MEF

- La **inversión pública** en Junín, durante en setiembre, alcanzó S/ 93 millones, superior en S/ 2 millones (0,1 por ciento de variación real), ante mayores gastos en los gobiernos Central y Regional. Entre enero y setiembre acumuló una ejecución de S/ 317 millones, inferior en S/ 324 millones (-51,4 por ciento en términos reales), ante menores montos devengados en los tres niveles de gobierno por la suspensión de obras para prevenir la expansión del Covid-19.
- Entre los **principales proyectos** que se ejecutaron entre enero y setiembre, destacaron en el Gobierno Nacional, “Reemplazo de 17 puentes en los corredores viales nacionales al interior de la región”, con S/ 29,4 millones devengados; “Instalación de banda ancha para la conectividad integral y desarrollo social de la región Junín”, con un devengado de S/ 14,2 millones; e “Instalación de los servicios de protección de áreas agrícolas de las comunidades nativas del distrito de Perene, provincia de Chanchamayo”, con S/ 2,7 millones devengados.
- En el Gobierno Regional, “Adquisición de material y equipo médico para el hospital Daniel Alcides Carrión de Huancayo”, con S/ 8,8 millones devengados; y “Mejoramiento de los servicios de salud del hospital de apoyo Manuel Higa Arakaki, distrito de Satipo, provincia de Satipo”, con un gasto devengado de S/ 8,7 millones.
- En los gobiernos locales, “Mejoramiento y rehabilitación del servicio de transitabilidad de la carretera vecinal tramo Acolla - Tiwinza - Centro Arqueológico de Tunanmarca y Marco - Tunanmarca, provincia de Jauja”, con un gasto de S/ 4,5 millones; y “Creación del servicio de agua para el sistema de riego en los sectores de Machasahuata y Elena Huayllo centro poblado de Yanacancha - distrito de Yanacancha - provincia de Chupaca”, con un gasto de S/ 4,2 millones.