



BANCO CENTRAL DE RESERVA DEL PERÚ

Junín: Síntesis de Actividad Económica - Agosto 2020 -

**Departamento de Estudios Económicos
Sucursal Huancayo**

Octubre 2020

Actividad Primaria

- El **sector agropecuario** experimentó una reducción de 1,1 por ciento en el mes, ante la menor oferta pecuaria y de la producción agrícola con destino al mercado interno. Entre enero y agosto aumentó en 0,3 por ciento, asociado a la parte agrícola.
- La **actividad minera**, se contrajo en 24,6 por ciento en el mes, al disminuir la oferta de cobre, zinc, plata y plomo, además de la nula oferta de oro. Entre enero y agosto se contrajo en 22,8 por ciento.

Otros Indicadores de Actividad Económica

- El **índice de producción manufacturera**, al término de setiembre 2019, creció en 7,5 por ciento, explicado por la mayor producción de alimentos (condimentos) y cemento (Planta Condorcocha, Tarma).
- Los **despachos locales de cemento** disminuyeron en 4,3 por ciento, recuperándose parcialmente luego de la mayor contracción entre abril y julio. La mejora en el mes se asoció a las medidas de reactivación económica, reanudándose varias obras públicas que se paralizaron por el Estado de Emergencia, además de la mayor demanda privada en pequeñas obras. Entre enero y agosto se contrajo en 26,3 por ciento.
- En agosto, el **crédito directo total** en Junín (S/ 6 597 millones, calculado con tipo de cambio fijo) creció en 8,8 por ciento respecto a similar mes del año pasado, explicado por los incrementos que se orientaron a las empresas (17,6 por ciento), ante los mayores montos colocados por el Programa Reactiva Perú, seguido de los destinados al segmento hipotecario (0,9 por ciento). Contrariamente, el crédito para consumo se contrajo en 3,3 por ciento.
- Por su parte, **la inversión pública** en agosto (S/ 56 millones) se contrajo en S/ 56 millones en términos nominales (-50,7 por ciento en términos reales), respecto de su similar del año previo, observando recuperación parcial respecto de las contracciones observadas entre marzo y julio, ante la reactivación de obras públicas que se paralizaron por el Estado de Emergencia. Entre enero y agosto, totalizó S/ 224 millones, disminuyendo en S/ 326 millones (-59,9 por ciento de variación real).

Junín: Otros indicadores de actividad económica (Variación % respecto a similar mes del año anterior)

	Mar.20	Abr.20	May.20	Jun.20	Jul.20	Ago.20
Despachos de cemento	↓ -43,3	↓ -99,7	↓ -66,2	↓ -28,7	↓ -5,3	↓ -4,3
Arribos a establecimientos de hospedaje	↓ -47,4					
Crédito total ^{2/}	↑ 5,2	↑ 3,8	↑ 5,2	↑ 5,9	↑ 7,7	↑ 8,8
Crédito de consumo ^{2/}	↑ 10,3	↑ 7,3	↑ 4,2	↑ 0,2	↓ -1,4	↓ -3,3
Crédito hipotecario ^{2/}	↑ 7,1	↑ 5,6	↑ 4,6	↑ 2,4	↑ 2,3	↑ 0,9
Inversión pública ^{1/}	↓ -68,9	↓ -87,7	↓ -79,3	↓ -80,9	↓ -77,5	↓ -50,7

1/ En términos reales.

2/ En términos nominales, con tipo de cambio fijo.

Fuentes: UNACEM, MINCETUR, SBS y AFP y MEF.

El sector se contrajo en 1,1 por ciento en agosto, ante la menor oferta pecuaria y de la producción agrícola con destino al mercado interno; en tanto que entre enero y agosto aumentó en 0,3 por ciento.

Junín: Producción de principales productos agropecuarios 1/

(Miles de toneladas)

	Estructura ^{2/}		Agosto			Enero - Agosto		
	2019	2019	2020	Var%	2019	2020	Var%	
AGRÍCOLA ^{2/}	85,7			-0,7			1,4	
Orientada al mercado interno ^{2/}	52,0			-2,7			2,6	
Papa	10,2	4,2	3,6	-13,0	364,4	379,8	4,2	
Piña	9,4	31,0	31,2	0,4	294,6	296,0	0,5	
Naranja	7,4	25,8	26,0	0,8	209,0	210,7	0,8	
Maíz Choclo	2,4	0,0	0,1	48,0	74,6	92,1	23,5	
Plátano	4,0	14,6	14,6	-0,1	131,9	135,1	2,4	
Mandarina	2,4	7,3	7,1	-2,8	50,6	50,1	-1,1	
Palta	3,0	1,1	1,1	1,0	25,9	25,8	-0,1	
Arveja Grano Verde	1,3	1,7	1,5	-7,5	21,6	24,0	11,2	
Yuca	2,3	8,8	7,3	-17,2	67,1	58,5	-12,9	
Tangelo	1,3	1,8	1,7	-2,5	37,8	36,1	-4,3	
Orientada al mercado externo y agroindustria ^{2/}	31,0			1,7			-0,1	
Café	22,1	4,7	4,8	3,1	80,4	78,1	-2,9	
Cacao	7,4	2,5	2,6	2,7	21,3	22,5	5,8	
Maíz A. Duro	0,9	1,5	1,1	-25,3	21,1	20,9	-0,9	
Maca	0,2	1,0	0,4	-62,4	4,3	7,5	72,3	
Pastos Forrajeros ^{2/}	2,6			0,3			-1,8	
PECUARIO ^{2/}	14,3			-2,7			-8,2	
Vacuno*	3,9	1,2	1,1	-8,0	10,4	8,5	-17,9	
Ave*	3,0	1,2	1,1	-2,6	9,2	9,1	-0,7	
Leche	2,7	4,6	5,0	9,8	38,3	39,1	2,3	
Ovino*	2,3	0,7	0,6	-9,3	5,4	4,6	-14,7	
Porcino*	1,3	0,5	0,5	0,5	4,3	4,2	-3,6	
TOTAL	100,0			-1,1			0,3	

1/ Cifras preliminares.

2/ Calculado a precios de 2007.

* Peso de animal vivo.

Fuente: MINAGRI

Elaboración: BCRP - Sucursal Huancayo. Departamento de Estudios Económicos.

El subsector agrícola observó una reducción de 0,7 por ciento en el mes, producto de la menor oferta para el mercado interno (-2,7 por ciento), sobresaliendo las reducciones en yuca, papa, mandarina, arveja grano verde, tangelo y plátano, asociado en la mayoría de los casos a una menor demanda y oferta estacional. Entre enero y agosto, el sub sector creció en 1,4 por ciento, asociado principalmente a la mayor producción con destino al mercado interno (2,6 por ciento), ante la mayor oferta de maíz choclo, papa, plátano, arveja verde, naranja, piña, maíz amiláceo y cebada grano; mientras que la oferta para el mercado externo y/o agroindustria se redujo en 0,1 por ciento, principalmente por café (-2,9 por ciento), por menores rendimientos y disponibilidad de mano de obra durante el Estado de Emergencia.

La producción pecuaria se redujo en 2,7 por ciento durante agosto, debido a la menor producción de huevos y carnes de vacuno, ovino, ave, alpaca y caprino, ante una menor demanda por efecto de las medidas de confinamiento. Entre enero y agosto, se contrajo en 8,2 por ciento, afectado por la menor oferta de lana, huevo y todas las carnes.

La producción minera metálica se contrajo en 24,6 por ciento en el mes, al disminuir la oferta de cobre, zinc, plata y plomo, además de la nula oferta de oro. Entre enero y agosto disminuyó en 22,8 por ciento.

Junín: Producción Minera 1/

(Var. % real respecto al mismo periodo del año anterior)

	Estructura ^{2/}		Agosto		Enero - Agosto		
	2019	2019	2020	Var. %	2019	2020	Var. %
Cobre (TMF)	53,5	18 910	15 621	-17,4	128 325	115 096	-10,3
Oro (Miles Oz. troy)	0,7	3	0	-100,0	15	0	-100,0
Zinc (TMF)	28,6	26 171	16 852	-35,6	180 127	103 265	-42,7
Molibdeno (TMF)	0,8	39	102	158,2	157	552	252,4
Plata (Miles Oz. troy)	12,4	1 932	1 135	-41,3	13 772	9 219	-33,1
Plomo (TMF)	3,9	3 731	2 723	-27,0	30 099	17 036	-43,4
Total^{1/2/}	100,0			-24,6			-22,8

1/ Cifras preliminares.

2/ A precios de 2007.

Fuente: INEI - MINEM

Elaboración: BCRP - Sucursal Huancayo. Departamento de Estudios Económicos.

Junín: Crecimiento de la producción minera 1/

(Var.% real respecto a similar mes del año anterior)

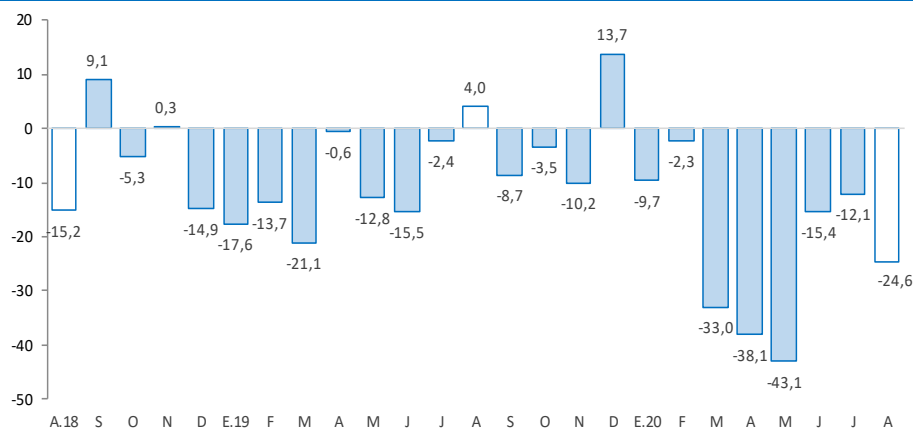

1/ Estimado a precios de 2007

Fuente: MINEM

- La **actividad minera** metálica se contrajo en 24,6 por ciento en el mes, al disminuir la oferta de cobre (-17,4 por ciento), zinc (-35,6 por ciento), plata (-41,3 por ciento) y plomo (-27,0 por ciento), además de la nula oferta de oro. Respecto de los meses previos, la mayor reducción en agosto se asoció también a un afecto base, al aumentar en 4,0 por ciento en agosto 2019.
- Entre enero y agosto se contrajo en 22,8 por ciento, por la menor producción de todos los productos mineros metálicos, con excepción de molibdeno que aumentó por mejora en la ley de extracción de Minera Chinalco. De acuerdo a su contribución, la mayor contracción se observó en zinc (-42,7 por ciento), seguido de plata (-33,1 por ciento), ante la paralización de operaciones en algunas unidades mineras durante el Estado de Emergencia.

El índice de producción manufacturera, al término de setiembre 2019, creció en 7,5 por ciento, explicado por la mayor producción de cemento y alimentos (condimentos). Entre enero y setiembre 2019 aumentó en 5,5 por ciento.

Junín: Producción manufacturera 1/

(Variación % real respecto al mismo periodo del año anterior)

	Estructura 2018	Setiembre 2019		Enero - Setiembre 2019	
		Var.%	Contribución %	Var.%	Contribución %
I. Manufactura Primaria	0,0	-	-	-	-
Refinación de metales	0,0	-	-	-	-
Cobre refinado	0,0	-	-	-	-
Plomo refinado	0,0	-	-	-	-
Zinc refinado	0,0	-	-	-	-
Plata refinada	0,0	-	-	-	-
Zinc en polvo	0,0	-	-	-	-
Trióxido de arsénico	0,0	-	-	-	-
Bismuto	0,0	-	-	-	-
Otros ^{2/}	0,0	-	-	-	-
II. Manufactura No Primaria	100,0	7,5	7,5	5,5	5,5
A. Alimentos	3,7	17,7	0,6	14,3	0,5
Condimentos	3,4	20,3	0,6	15,2	0,5
Galletas	0,3	-8,2	0,0	4,1	0,0
B. Productos Químicos	0,0	-48,1	0,0	-14,0	0,0
Plástico	0,0	-48,1	0,0	-14,0	0,0
Acido sulfúrico	0,0	-	-	-	-
Sulfato de cobre	0,0	-	-	-	-
Sulfato de zinc	0,0	-	-	-	-
Otros	0,0	-	-	-	-
C. Minerales No Metálicos	96,3	7,2	7,0	5,2	5,0
Cemento	96,3	7,2	7,0	5,2	5,0
Total	100,0	7,5	7,5	5,5	5,5

1/ Cifras preliminares.

2/ Oro, Selenio, Teluro, Arsénico y Antimonio.

Fuente: Empresas Manufactureras

Elaboración: BCRP - Sucursal Huancayo. Departamento de Estudios Económicos.

- Al término del mes de setiembre 2019, el **indicador de la actividad manufacturera** creció en 7,5 por ciento, ante la mayor oferta de la manufactura no primaria, toda vez que el sub sector primario fue nulo (debido a la paralización en el complejo metalúrgico de La Oroya).
- En la **manufactura no primaria**, el aumento de 7,5 por ciento en setiembre 2019 se relacionó a la mayor producción de cemento (Tarma) y de alimentos (condimentos). Entre enero y setiembre 2019 aumentó en 5,5 por ciento, asociado principalmente a la mayor oferta de cemento y alimentos.

Junín: Crecimiento de la manufactura no primaria

(Variación % real respecto al mismo mes del año anterior)

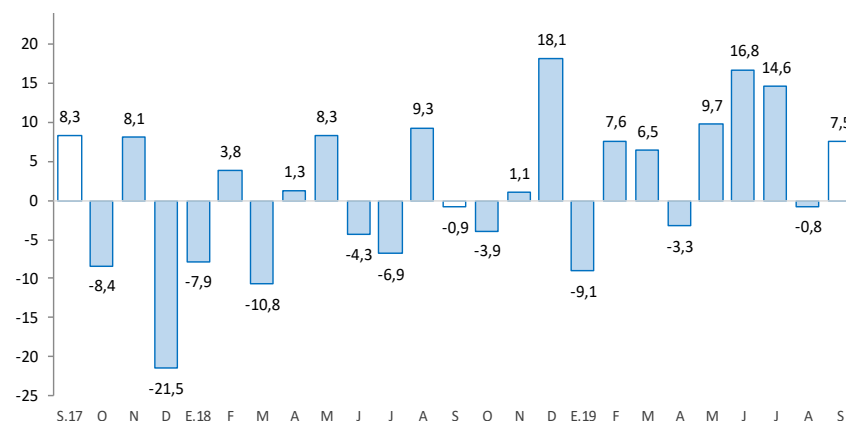

Fuente: Empresas Manufactureras

Los despachos locales de cemento en agosto disminuyeron en 4,3 por ciento, mejorando parcialmente respecto de los meses previos; en tanto que entre enero y agosto se contrajo en 26,3 por ciento.

Junín: Despachos de cemento

(Var.% con respecto a similar mes del año anterior)

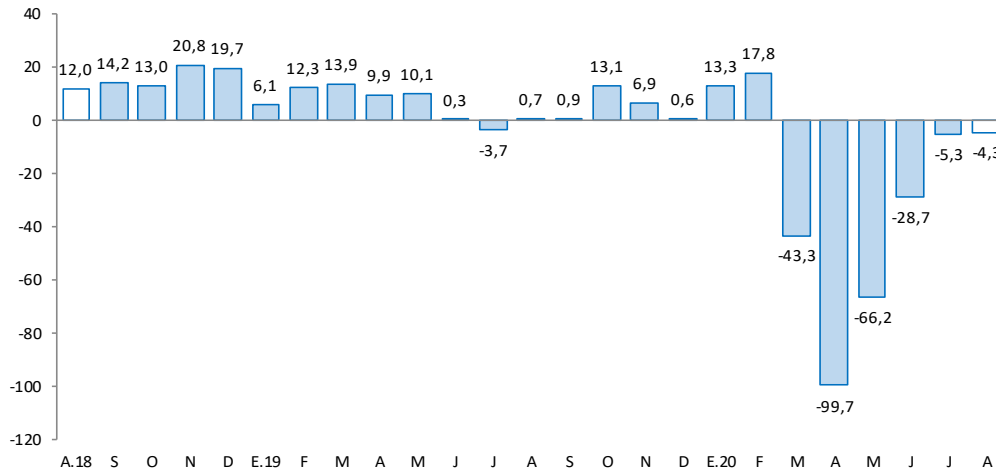

Fuente: UNACEM.

Elaboración: BCRP - Sucursal Huancayo. Departamento de Estudios Económicos

- Los **despachos locales de cemento** en Junín disminuyeron en 4,3 por ciento durante agosto, recuperándose parcialmente luego de la mayor contracción observada entre marzo y julio. La mejora en el mes se asoció a las medidas de reactivación económica, reanudación de obras públicas y una mayor demanda privada en pequeñas obras (autoconstrucción).
- Entre enero y agosto se contrajo en 26,3 por ciento, asociado a la caída de los despachos en marzo (-43,3 por ciento), abril (-99,7 por ciento), mayo (-66,2 por ciento) y junio (-28,7 por ciento), por efecto del Estado de Emergencia, paralizándose principalmente la ejecución de obras públicas en los tres niveles de gobierno.

En agosto 2020, el crédito total creció en 8,8 por ciento interanualmente, y en 1,9 por ciento respecto al mes previo. Interanualmente, se debió a mayores créditos a empresas, impulsado por Reactiva Perú, seguido del aumento de los créditos hipotecarios; no obstante que el crédito para el segmento consumo se contrajo.

Junín: Crédito Directo

(Saldos a fin de periodo, en millones de soles, con Tipo de Cambio Fijo)

	Estructura %	Saldo en millones de soles		Tasa de crecimiento (%)	
		Ago-20	Jul-20	Mes	12 Meses
Banco de la Nación^{2/}	3,4	229	224	-2,1	-13,4
Agrobanco^{3/}	0,6	40	40	-1,5	-18,9
Banca Múltiple	55,7	3 585	3 676	2,5	15,9
Instituciones No Bancarias	40,3	2 621	2 658	1,4	2,9
Financieras	9,1	590	600	1,7	2,3
Cajas Municipales	27,7	1 806	1 826	1,1	2,9
Cajas Rurales	3,5	224	231	3,1	4,0
Edpymes	0,0	1	1	-1,5	-21,1
Total	100,0	6 474	6 597	1,9	8,8
Empresas	60,3	3 837	3 977	3,7	17,6
Personas	39,7	2 638	2 620	-0,7	-2,3
Consumo	29,7	1 973	1 957	-0,8	-3,3
Hipotecario	10,1	665	663	-0,3	0,9
MN	97,3	6 314	6 418	1,6	9,2
ME	2,7	160	179	12,1	-4,0
ME (Mil. US\$)		48	54	12,1	-4,0

1/ Saldo evaluado con tipo de cambio fijo.

2/ Considera sólo los créditos de consumo e hipotecario.

3/ No considera los créditos a las demás empresas del sistema financiero

Fuente: SBS.

Elaboración: BCRP - Sucursal Huancayo. Departamento de Estudios Económicos.

- La **morosidad** en Junín, al término de julio pasado, alcanzó 5,1 por ciento, menor en 0,5 de punto porcentual respecto de igual mes del año previo.
- En cuanto a la **composición** del crédito, en agosto, el 60,3 por ciento se dirigió al segmento empresarial, el 29,7 por ciento para consumo, y el 10,1 por ciento restante al sector hipotecario.

Junín: Crecimiento del crédito directo

(Var.% con respecto a similar mes del año anterior, con Tipo de Cambio Fijo)

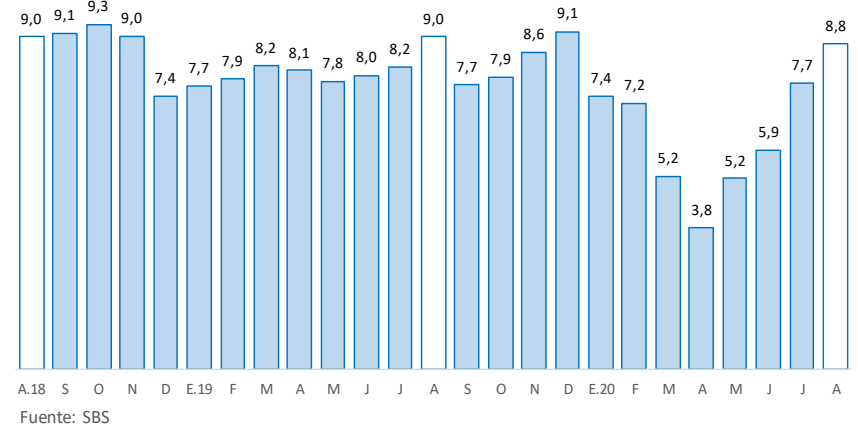

Junín: Tasa de morosidad 1/

(Porcentaje)

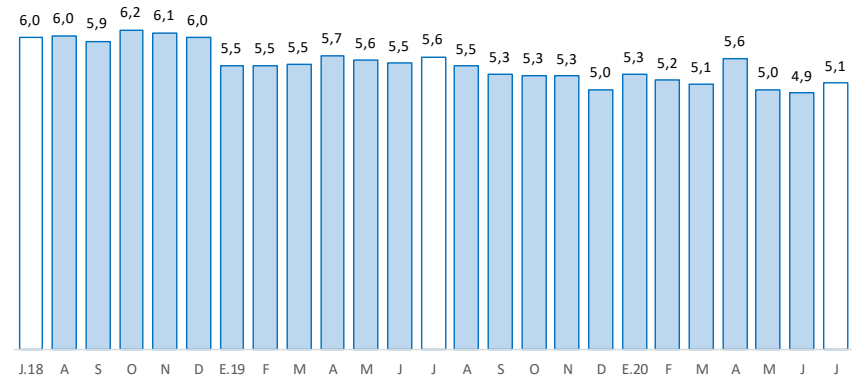

1/ Morosidad = (créditos vencidos + créditos en cobranza judicial) / colocaciones brutas.

Fuente: SBS y AFP

Los depósitos en Junín, durante agosto, aumentaron interanualmente en 25,9 por ciento, reduciéndose en 0,5 por ciento comparado al mes previo. El resultado interanual se debió al Banco de la Nación, Banca Múltiple y las Instituciones No Bancarias; y por tipo, creció en depósitos a la vista y en ahorro.

Junín: Depósitos

(Saldos a fin de periodo, en millones de soles, con Tipo de Cambio Fijo)

	Estructura % Ago-20	Saldo en millones de soles		Tasa de crecimiento (%)	
		Jul-20	Ago-20	Mes	12 Meses
Banco de la Nación	13,9	719	736	2,4	36,1
Banca Múltiple	50,7	2 731	2 693	-1,4	36,0
Instituciones No Bancarias	35,5	1 893	1 885	-0,4	11,0
Financieras	2,6	133	139	4,7	9,2
Cajas Municipales	30,5	1 636	1 619	-1,0	11,1
Cajas Rurales	2,4	124	127	2,1	12,2
TOTAL	100,0	5 343	5 315	-0,5	25,9
Vista	18,0	970	955	-1,5	66,7
Ahorro	49,5	2 631	2 629	-0,1	44,5
A plazo	32,6	1 742	1 731	-0,7	-5,3
MN	90,7	4 853	4 819	-0,7	27,6
ME	9,3	490	496	1,2	11,5
ME (Mill. US\$)		148	150	1,2	11,5

1/ Saldo evaluado con tipo de cambio fijo.

Fuente: SBS.

Elaboración: BCRP - Sucursal Huancayo. Departamento de Estudios Económicos.

Junín: Crecimiento de los depósitos

(Var.% con respecto a similar mes del año anterior, con Tipo de Cambio Fijo)

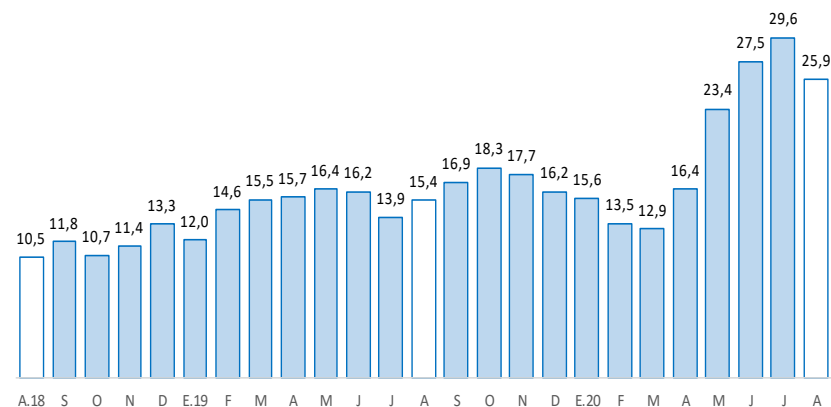

Fuente: SBS y AFP

La inversión pública en agosto alcanzó S/ 56 millones, inferior en S/ 56 millones (-50,7 por ciento de variación real), ante las menores inversiones por efecto del Estado de Emergencia. Entre enero y agosto acumuló una ejecución de S/ 224 millones, inferior en S/ 326 millones (-59,9 por ciento en términos reales).

Junín: Ejecución del Presupuesto de Inversiones 1/ 2/ (En millones de soles)

	Estructura		Agosto		Enero - Agosto		
	2019	2019	2020	V% Real	2019	2020	V% Real
Gobierno Nacional	23,2	24	14	-44,1	129	50	-62,0
Gobierno Regional	25,0	51	20	-60,9	183	64	-65,3
Gobiernos Locales	51,8	36	22	-40,4	238	110	-54,7
Total	100,0	112	56	-50,7	550	224	-59,9

1/ Preliminar. Información actualizada al 31 de agosto de 2020

Fuente: MEF

Elaboración: BCRP - Sucursal Huancayo. Departamento de Estudios Económicos.

Junín: Crecimiento de la Ejecución del Presupuesto de Inversiones (Var. % real con respecto a similar mes del año anterior)

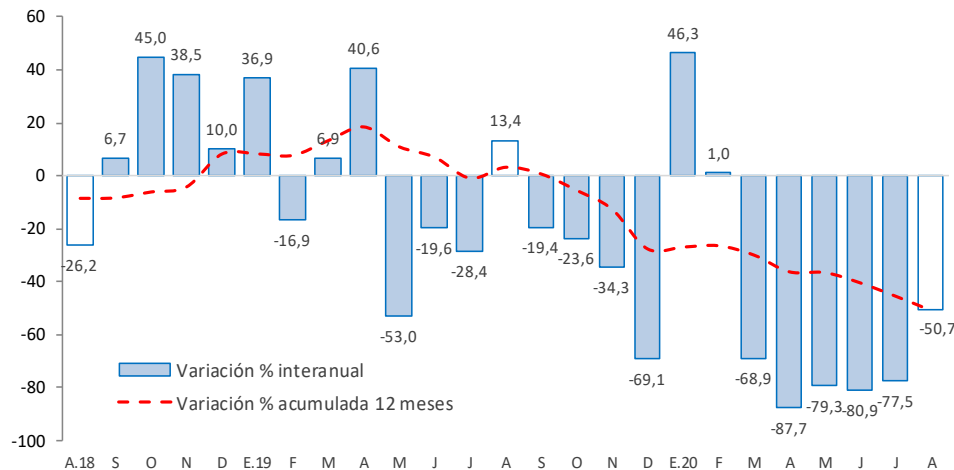

Fuente: MEF

- La **inversión pública** en Junín, durante en agosto, alcanzó S/ 56 millones, inferior en S/ 56 millones (-50,7 por ciento de variación real), ante la paralización de obras durante el Estado de Emergencia, recuperándose en agosto. Entre enero y agosto acumuló una ejecución de S/ 224 millones, inferior en S/ 326 millones (-59,9 por ciento en términos reales).
- Entre los **principales proyectos** que se ejecutaron entre enero y agosto, destacaron en el Gobierno Nacional, “Instalación de banda ancha para la conectividad integral y desarrollo social de la región Junín” con un gasto devengado de S/ 14,1 millones; “Reemplazo de 17 puentes en los corredores viales nacionales al interior de la región” con S/ 8,0 millones devengados; y “Creación de servicios tecnológicos para la cadena productiva de café y cacao del sector agroindustrial en el VRAEM” con S/ 1,9 millones devengados.
- En el Gobierno Regional, “Mejoramiento de la I.E. Mariscal Castilla, distrito de El Tambo - Huancayo” con un gasto devengado de S/ 12,2 millones, y “Mejoramiento de los servicios de salud del hospital de apoyo Manuel Higa Arakaki, distrito de Satipo, provincia de Satipo” con un gasto devengado de S/ 8,5 millones.
- En los gobiernos locales, “Mejoramiento y rehabilitación del servicio de transitabilidad de la carretera vecinal tramo Acolla - Tiwinza - Centro Arqueológico de Tunanmarca y Marco - Tunanmarca, provincia de Jauja” con un gasto de S/ 4,5 millones; y “Creación del servicio de agua para el sistema de riego en los sectores de Machasahuata y Elena Huayllo centro poblado de Yanacancha - distrito de Yanacancha - provincia de Chupaca”, con un gasto de S/ 3,6 millones.