



**BANCO CENTRAL DE RESERVA DEL PERÚ**

# **Junín: Síntesis de Actividad Económica - Julio 2020 -**

**Departamento de Estudios Económicos  
Sucursal Huancayo**

Setiembre 2020

## Actividad Primaria

- El **sector agropecuario** experimentó un incremento de 5,5 por ciento en julio, ante la mayor oferta agrícola con destino al mercado externo y agroindustria, como para el mercado interno. Entre enero y julio aumentó levemente en 0,4 por ciento.
- La **actividad minera**, producto de la restringida actividad del sector por el Estado de Emergencia, se contrajo en 12,1 por ciento en el mes, al disminuir la oferta de cobre, zinc, plata y plomo, además de la nula oferta de oro. Entre enero y julio disminuyó en 22,3 por ciento.

## Otros Indicadores de Actividad Económica

- El **índice de producción manufacturera**, al término de setiembre 2019, creció en 7,5 por ciento, explicado por la mayor producción de alimentos (condimentos) y cemento (Planta Condorcocha, Tarma).
- Los **despachos locales de cemento** en Junín disminuyeron en 5,3 por ciento, recuperándose parcialmente luego de la contracción de 99,7 por ciento en abril, de 66,2 por ciento en mayo y 28,7 por ciento en junio. La mejora en el mes se asoció a las medidas de reactivación económica y por la mayor demanda privada en pequeñas obras (autoconstrucción). Entre enero y julio se contrajo en 30,3 por ciento.
- En julio, el **crédito directo total** en Junín (S/ 6 474 millones, calculado con tipo de cambio fijo) creció en 7,7 por ciento respecto a similar mes del año pasado, explicado por los incrementos que se orientaron a las empresas (14,2 por ciento), ante los mayores montos colocados por el Programa Reactiva Perú, seguido de los destinados al segmento hipotecario (2,3 por ciento). Contrariamente, el crédito para consumo se contrajo en 1,4 por ciento.
- Por su parte, **la inversión pública** en julio (S/ 25 millones) se contrajo en S/ 85 millones en términos nominales (-77,5 por ciento en términos reales), respecto de su similar del año previo, como efecto del Estado de Emergencia desde mediados de marzo, suspendiéndose con ello las obras públicas en los tres niveles de gobierno. Entre enero y julio, la inversión pública totalizó S/ 167 millones, disminuyendo en S/ 270 millones (-62,3 por ciento de variación real).

### Junín: Otros indicadores de actividad económica (Variación % respecto a similar mes del año anterior)

	Feb.20	Mar.20	Abr.20	May.20	Jun.20	Jul.20
Despachos de cemento	↑ 17,8	↓ -43,3	↓ -99,7	↓ -66,2	↓ -28,7	↓ -5,3
Crédito total <sup>2/</sup>	↑ 7,2	↑ 5,2	↑ 3,8	↑ 5,2	↑ 5,9	↑ 7,7
Crédito de consumo <sup>2/</sup>	↑ 12,6	↑ 10,3	↑ 7,3	↑ 4,2	↑ 0,2	↓ -1,4
Crédito hipotecario <sup>2/</sup>	↑ 9,8	↑ 7,1	↑ 5,6	↑ 4,6	↑ 2,4	↑ 2,3
Inversión pública <sup>1/</sup>	↑ 1,0	↓ -68,9	↓ -87,7	↓ -79,3	↓ -80,9	↓ -77,5

1/ En términos reales.

2/ En términos nominales, con tipo de cambio fijo.

El sector creció 5,5 por ciento en julio, ante la mayor oferta agrícola con destino al mercado externo y agroindustria, como para el mercado interno; en tanto que, entre enero y julio aumentó en 0,4 por ciento.

## Junín: Producción de principales productos agropecuarios 1/

(Miles de toneladas)

	Estructura <sup>2/</sup>		Julio		Enero - Julio		
	2019	2019	2020	Var%	2019	2020	Var%
<b>AGRÍCOLA <sup>2/</sup></b>	<b>85,7</b>			<b>7,1</b>			<b>1,5</b>
<b>Orientada al mercado interno <sup>2/</sup></b>	<b>52,0</b>			<b>5,7</b>			<b>3,0</b>
Papa	10,2	18,7	25,4	35,9	360,2	376,2	4,4
Piña	9,4	32,4	31,3	-3,4	263,6	264,8	0,5
Naranja	7,4	32,4	33,4	2,9	183,2	184,7	0,8
Maíz Choclo	2,4	0,0	0,0	50,0	74,5	92,1	23,5
Plátano	4,0	15,4	15,3	-0,5	117,2	120,4	2,7
Mandarina	2,4	10,8	10,9	1,2	43,3	42,9	-0,8
Palta	3,0	1,5	1,7	17,7	24,7	24,7	-0,2
Arveja Grano Verde	1,3	1,0	0,9	-4,0	19,9	22,4	12,7
Tangelo	1,3	3,0	3,1	3,4	36,0	34,4	-4,4
Yuca	2,3	6,8	6,2	-8,1	58,3	51,2	-12,2
<b>Orientada al mercado externo y agroindustria <sup>2/</sup></b>	<b>31,0</b>			<b>9,2</b>			<b>-0,2</b>
Café	22,1	10,7	11,4	5,8	75,8	73,3	-3,2
Cacao	7,4	3,8	4,2	10,3	18,8	19,9	6,2
Maíz A. Duro	0,9	0,0	0,1	354,1	19,6	19,8	0,9
Maca	0,2	1,6	4,0	147,2	3,3	7,1	115,2
<b>Pastos Forrajeros <sup>2/</sup></b>	<b>2,6</b>			<b>-10,9</b>			<b>-1,9</b>
<b>PECUARIO <sup>2/</sup></b>	<b>14,3</b>			<b>-5,9</b>			<b>-8,9</b>
Vacuno*	3,9	1,3	1,1	-15,8	9,1	7,4	-19,2
Ave*	3,0	1,1	1,1	-0,7	8,0	7,9	-0,4
Leche	2,7	4,8	5,0	5,5	33,7	34,1	1,2
Ovino*	2,3	0,7	0,6	-9,8	4,7	4,0	-15,5
Porcino*	1,3	0,6	0,5	-3,9	3,8	3,6	-4,2
<b>TOTAL</b>	<b>100,0</b>			<b>5,5</b>			<b>0,4</b>

1/ Cifras preliminares.

2/ Calculado a precios de 2007.

\* Peso de animal vivo.

Fuente: MINAGRI

Elaboración: BCRP - Sucursal Huancayo. Departamento de Estudios Económicos.

- El subsector agrícola observó incremento de 7,1 por ciento en el mes, producto de la mayor oferta para al mercado externo y agroindustria (9,2 por ciento), como para el mercado interno (5,7 por ciento), destacando en el primer caso la mayor oferta de maca, café, cacao y jengibre, ante la mayor disponibilidad de mano de obra para labores de cosecha, además de una mayor demanda para los casos de cacao y jengibre; y en el segundo, por papa y cebada grano, por finalización de cosechas de campaña grande, además de naranja, palta, mandarina y tangelo, a causa de su mayor oferta estacional. Entre enero y julio, el sub sector creció en 1,5 por ciento.
- La producción pecuaria se redujo en 5,9 por ciento durante julio, debido a la menor producción de carnes de vacuno, ovino, porcino, ave, alpaca y caprino, además de huevo, ante una menor demanda por efecto de las medidas de confinamiento. Entre enero y julio, se contrajo en 8,9 por ciento.

La producción minera metálica se contrajo en 12,1 por ciento en el mes, al disminuir la oferta de cobre, zinc, plata y plomo, además de la nula oferta de oro. Entre enero y julio disminuyó en 22,3 por ciento.

## Junín: Producción Minera 1/

(Var. % real respecto al mismo periodo del año anterior)

	Estructura <sup>2/</sup>		Julio		Enero - Julio		
	2019	2019	2020	Var. %	2019	2020	Var. %
Cobre (TMF)	53,5	15 840	15 535	-1,9	109 415	99 590	-9,0
Oro (Miles Oz. troy)	0,7	2	0	-100,0	13	0	-100,0
Zinc (TMF)	28,6	23 569	17 699	-24,9	153 957	87 019	-43,5
Molibdeno (TMF)	0,8	24	80	235,4	117	450	284,2
Plata (Miles Oz. troy)	12,4	1 836	1 281	-30,2	11 840	8 084	-31,7
Plomo (TMF)	3,9	3 901	3 117	-20,1	26 369	14 534	-44,9
<b>Total<sup>1/2/</sup></b>	<b>100,0</b>			<b>-12,1</b>			<b>-22,3</b>

<sup>1/</sup> Cifras preliminares.

<sup>2/</sup> A precios de 2007.

Fuente: INEI - MINEM

Elaboración: BCRP - Sucursal Huancayo. Departamento de Estudios Económicos.

## Junín: Crecimiento de la producción minera 1/

(Var.% real respecto a similar mes del año anterior)

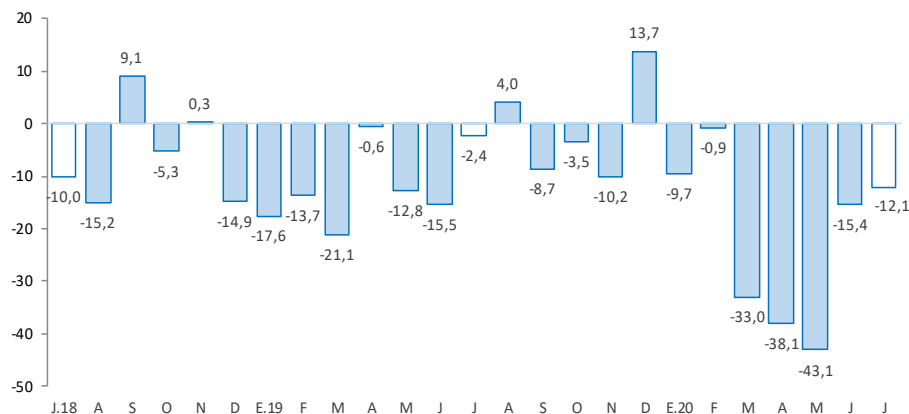

1/ Estimado a precios de 2007

Fuente: MINEM

- La **actividad minera** metálica, producto de la restringida actividad del sector por el Estado de Emergencia, se contrajo en 12,1 por ciento en el mes, al disminuir la oferta de cobre (-1,9 por ciento), zinc (-24,9 por ciento), plata (-30,2 por ciento) y plomo (-20,1 por ciento), además de la nula oferta de oro. Respecto de los meses previos, en julio se observó una mayor actividad en las diferentes unidades mineras de la región.
- Entre enero y julio se contrajo en 22,3 por ciento, explicado por la menor producción de todos los productos mineros metálicos, con excepción de molibdeno que aumentó por mejora en la ley de extracción de Minera Chinalco. De acuerdo a su contribución, la mayor contracción se observó en zinc (-43,5 por ciento).

El índice de producción manufacturera, al término de setiembre 2019, creció en 7,5 por ciento, explicado por la mayor producción de cemento y alimentos (condimentos). Entre enero y setiembre 2019 aumentó en 5,5 por ciento.

## Junín: Producción manufacturera 1/

(Variación % real respecto al mismo periodo del año anterior)

	Estructura 2018	Setiembre 2019		Enero - Setiembre 2019	
		Var.%	Contribución %	Var.%	Contribución %
<b>I. Manufactura Primaria</b>	<b>0,0</b>	-	-	-	-
<b>Refinación de metales</b>	<b>0,0</b>	-	-	-	-
Cobre refinado	0,0	-	-	-	-
Plomo refinado	0,0	-	-	-	-
Zinc refinado	0,0	-	-	-	-
Plata refinada	0,0	-	-	-	-
Zinc en polvo	0,0	-	-	-	-
Trióxido de arsénico	0,0	-	-	-	-
Bismuto	0,0	-	-	-	-
Otros <sup>2/</sup>	0,0	-	-	-	-
<b>II. Manufactura No Primaria</b>	<b>100,0</b>	<b>7,5</b>	<b>7,5</b>	<b>5,5</b>	<b>5,5</b>
<b>A. Alimentos</b>	<b>3,7</b>	<b>17,7</b>	<b>0,6</b>	<b>14,3</b>	<b>0,5</b>
Condimentos	3,4	20,3	0,6	15,2	0,5
Galletas	0,3	-8,2	0,0	4,1	0,0
<b>B. Productos Químicos</b>	<b>0,0</b>	<b>-48,1</b>	<b>0,0</b>	<b>-14,0</b>	<b>0,0</b>
Plástico	0,0	-48,1	0,0	-14,0	0,0
Acido sulfúrico	0,0	-	-	-	-
Sulfato de cobre	0,0	-	-	-	-
Sulfato de zinc	0,0	-	-	-	-
Otros	0,0	-	-	-	-
<b>C. Minerales No Metálicos</b>	<b>96,3</b>	<b>7,2</b>	<b>7,0</b>	<b>5,2</b>	<b>5,0</b>
Cemento	96,3	7,2	7,0	5,2	5,0
<b>Total</b>	<b>100,0</b>	<b>7,5</b>	<b>7,5</b>	<b>5,5</b>	<b>5,5</b>

1/ Cifras preliminares.

2/ Oro, Selenio, Teluro, Arsénico y Antimonio.

Fuente: Empresas Manufactureras

Elaboración: BCRP - Sucursal Huancayo. Departamento de Estudios Económicos.

- Al término del mes de setiembre 2019, el **indicador de la actividad manufacturera** creció en 7,5 por ciento, ante la mayor oferta de la manufactura no primaria, toda vez que el sub sector primario fue nulo (debido a la paralización en el complejo metalúrgico de La Oroya).
- En la **manufactura no primaria**, el aumento de 7,5 por ciento en setiembre 2019 se relacionó a la mayor producción de cemento (Tarma) y de alimentos (condimentos). Entre enero y setiembre 2019 aumentó en 5,5 por ciento, asociado principalmente a la mayor oferta de cemento y alimentos.

## Junín: Crecimiento de la manufactura no primaria

(Variación % real respecto al mismo mes del año anterior)

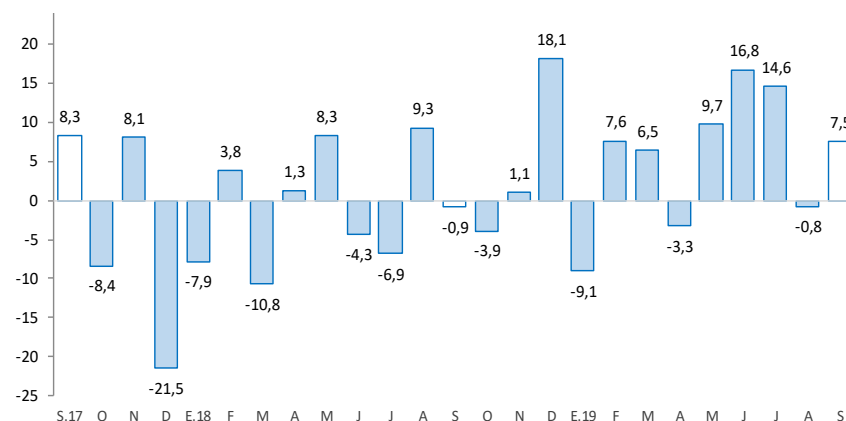

Fuente: Empresas Manufactureras

Los despachos locales de cemento en julio disminuyeron en 5,3 por ciento, recuperándose respecto de los meses previos por la mayor inversión privada. Entre enero y julio cayó en 30,3 por ciento.

## Junín: Despachos de cemento

(Var.% con respecto a similar mes del año anterior)

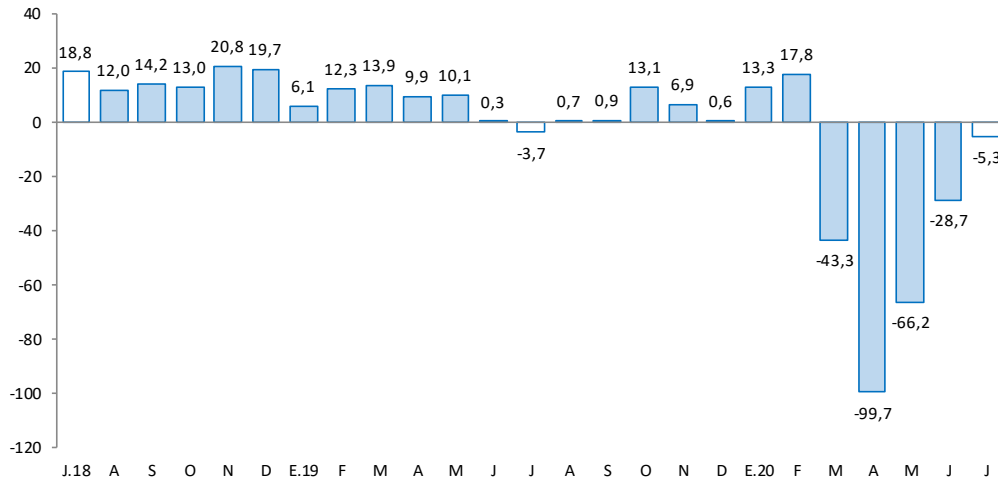

Fuente: UNACEM.

Elaboración: BCRP - Sucursal Huancayo. Departamento de Estudios Económicos

- Los **despachos locales de cemento** en Junín disminuyeron en 5,3 por ciento durante julio, recuperándose parcialmente luego de la contracción de 99,7 por ciento en abril, de 66,2 por ciento en mayo y 28,7 por ciento en junio. La mejora en el mes se asoció a las medidas de reactivación económica y por la mayor demanda privada en pequeñas obras (autoconstrucción).
- Entre enero y julio se contrajo en 30,3 por ciento, asociado a la caída de los despachos en marzo (-43,3 por ciento), abril (-99,7 por ciento), mayo (-66,2 por ciento) y junio (-28,7 por ciento), por efecto del Estado de Emergencia desde mediados de marzo, paralizándose principalmente la ejecución de obras públicas en los tres niveles de gobierno.

En julio 2020, el crédito total creció en 7,7 por ciento interanualmente, y en 1,9 por ciento respecto al mes previo. Interanualmente, se debió a mayores créditos a empresas, impulsado por Reactiva Perú, seguido del aumento de los créditos hipotecarios; no obstante que el crédito para el segmento consumo se contrajo.

## Junín: Crédito Directo

(Saldos a fin de periodo, en millones de soles, con Tipo de Cambio Fijo)

	Estructura % Jul-20	Saldo en millones de soles		Tasa de crecimiento (%)	
		Jun-20	Jul-20	Mes	12 Meses
<b>Banco de la Nación<sup>2/</sup></b>	<b>3,5</b>	<b>234</b>	<b>229</b>	<b>-2,5</b>	<b>-11,2</b>
<b>Agrobanco<sup>3/</sup></b>	<b>0,6</b>	<b>41</b>	<b>40</b>	<b>-0,9</b>	<b>-19,5</b>
<b>Banca Múltiple</b>	<b>55,4</b>	<b>3 494</b>	<b>3 585</b>	<b>2,6</b>	<b>14,3</b>
<b>Instituciones No Bancarias</b>	<b>40,5</b>	<b>2 586</b>	<b>2 621</b>	<b>1,3</b>	<b>2,2</b>
Financieras	9,1	586	590	0,6	0,9
Cajas Municipales	27,9	1 786	1 806	1,1	2,6
Cajas Rurales	3,5	213	224	5,3	1,8
Edpymes	0,0	1	1	-3,0	-23,6
<b>Total</b>	<b>100,0</b>	<b>6 355</b>	<b>6 474</b>	<b>1,9</b>	<b>7,7</b>
<b>Empresas</b>	<b>59,3</b>	<b>3 676</b>	<b>3 837</b>	<b>4,4</b>	<b>14,2</b>
<b>Personas</b>	<b>40,7</b>	<b>2 679</b>	<b>2 638</b>	<b>-1,5</b>	<b>-0,5</b>
Consumo	30,5	2 007	1 973	-1,7	-1,4
Hipotecario	10,3	672	665	-1,0	2,3
MN	97,5	6 171	6 314	2,3	7,9
ME	2,5	185	160	-13,5	2,3
ME (Mil. US\$)		56	48	-13,5	2,3

1/ Saldo evaluado con tipo de cambio fijo.

2/ Considera sólo los créditos de consumo e hipotecario.

3/ No considera los créditos a las demás empresas del sistema financiero

Fuente: SBS.

Elaboración: BCRP - Sucursal Huancayo. Departamento de Estudios Económicos.

- La **morosidad** en Junín, al término de junio pasado, alcanzó 4,9 por ciento, menor en 0,6 de punto porcentual respecto de igual mes del año previo.
- En cuanto a la **composición** del crédito, en julio, el 59,3 por ciento se dirigió al segmento empresarial, el 30,5 por ciento para consumo, y el 10,3 por ciento restante al sector hipotecario.

## Junín: Crecimiento del crédito directo

(Var.% con respecto a similar mes del año anterior, con Tipo de Cambio Fijo)

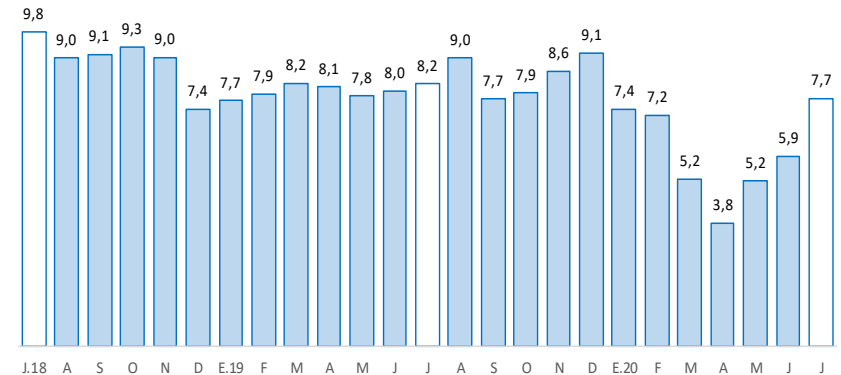

Fuente: SBS

## Junín: Tasa de morosidad 1/

(Porcentaje)

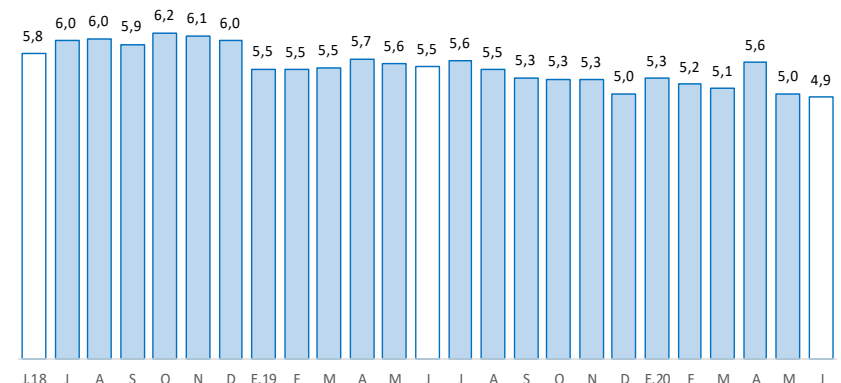

1/ Morosidad = (créditos vencidos + créditos en cobranza judicial) / colocaciones brutas.

Fuente: SBS y AFP

Los depósitos en Junín, durante julio, aumentaron interanualmente en 29,6 por ciento, y en 3,1 por ciento comparado al mes previo. El resultado interanual se debió al Banco de la Nación, Banca Múltiple y las Instituciones No Bancarias; y por tipo, creció en depósitos a la vista y en ahorro.

### Junín: Depósitos

(Saldos a fin de periodo, en millones de soles, con Tipo de Cambio Fijo)

	Estructura % Jul-20	Saldo en millones de soles		Tasa de crecimiento (%)	
		Jun-20	Jul-20	Mes	12 Meses
<b>Banco de la Nación</b>	<b>13,5</b>	<b>808</b>	<b>719</b>	<b>-11,0</b>	<b>34,8</b>
<b>Banca Múltiple</b>	<b>51,1</b>	<b>2 550</b>	<b>2 731</b>	<b>7,1</b>	<b>43,9</b>
<b>Instituciones No Bancarias</b>	<b>35,4</b>	<b>1 826</b>	<b>1 893</b>	<b>3,7</b>	<b>11,9</b>
Financieras	2,5	126	133	5,5	5,0
Cajas Municipales	30,6	1 587	1 636	3,1	12,5
Cajas Rurales	2,3	113	124	9,9	10,6
<b>TOTAL</b>	<b>100,0</b>	<b>5 184</b>	<b>5 343</b>	<b>3,1</b>	<b>29,6</b>
Vista	18,2	1 023	970	-5,2	80,5
Ahorro	49,2	2 403	2 631	9,5	45,8
A plazo	32,6	1 758	1 742	-0,9	-2,2
MN	90,8	4 697	4 853	3,3	32,7
ME	9,2	487	490	0,6	5,2
ME (Mill. US\$)		147	148	0,6	5,2

1/ Saldo evaluado con tipo de cambio fijo.

Fuente: SBS.

Elaboración: BCRP - Sucursal Huancayo. Departamento de Estudios Económicos.

### Junín: Crecimiento de los depósitos

(Var.% con respecto a similar mes del año anterior, con Tipo de Cambio Fijo)

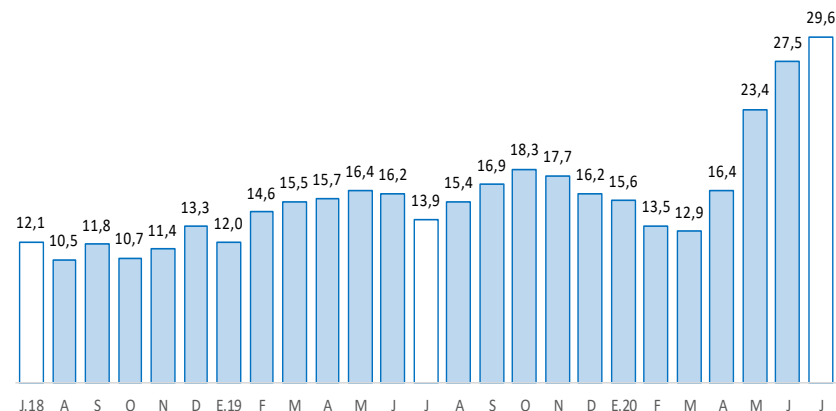

Fuente: SBS y AFP



La inversión pública en julio alcanzó S/ 25 millones, inferior en S/ 85 millones (-77,5 por ciento); mientras que entre enero y julio acumuló una ejecución de S/ 167 millones, inferior en S/ 270 millones (-62,3 por ciento).

## Junín: Ejecución del Presupuesto de Inversiones 1/ 2/ (En millones de soles)

	Estructura		Julio		Enero - Julio		
	2019	2019	2020	V% Real	2019	2020	V% Real
Gobierno Nacional	23,2	26	6	-76,0	105	36	-66,1
Gobierno Regional	25,0	60	5	-92,2	131	44	-67,1
Gobiernos Locales	51,8	24	14	-42,8	202	88	-57,2
<b>Total</b>	<b>100,0</b>	<b>110</b>	<b>25</b>	<b>-77,5</b>	<b>438</b>	<b>167</b>	<b>-62,3</b>

1/ Preliminar. Información actualizada al 31 de julio de 2020

Fuente: MEF

Elaboración: BCRP - Sucursal Huancayo. Departamento de Estudios Económicos.

## Junín: Crecimiento de la Ejecución del Presupuesto de Inversiones (Var.% real con respecto a similar mes del año anterior)

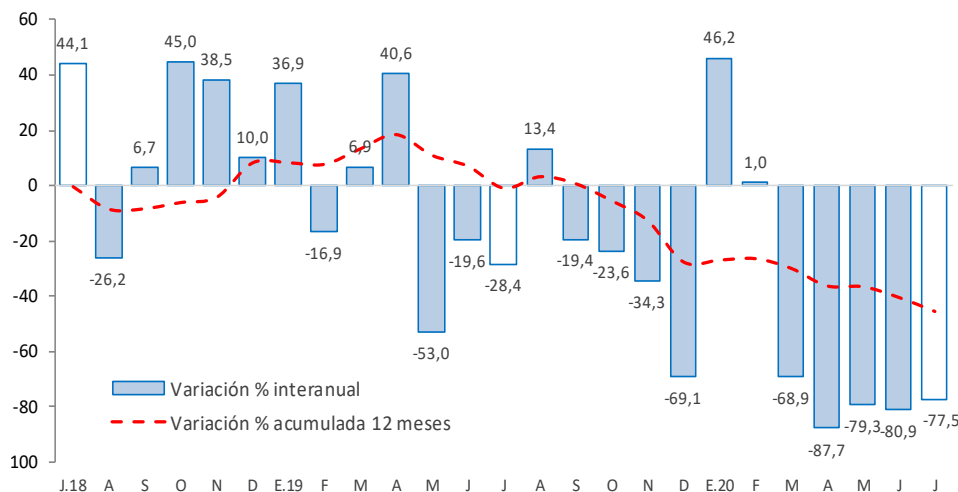

Fuente: MEF

- La **inversión pública** en Junín, durante julio, alcanzó S/ 25 millones, inferior en S/ 85 millones (-77,5 por ciento de variación real), ante la suspensión de obras en los tres niveles de gobierno por el Estado de Emergencia que comenzó a mediados de marzo. Entre enero y julio acumuló una ejecución de S/ 167 millones, inferior en S/ 270 millones (-62,3 por ciento en términos reales), ante menores montos devengados en los tres niveles de gobierno por la suspensión de obras desde mediados de marzo por el Covid-19.
- Entre los **principales proyectos** que se ejecutaron entre enero y julio, destacaron en el Gobierno Nacional, “Reemplazo de 17 puentes en los corredores viales nacionales al interior de la región”, con S/ 7,7 millones devengados; “Instalación de banda ancha para la conectividad integral y desarrollo social de la región Junín”, con un gasto devengado de S/ 6,9 millones; y “Creación de servicios tecnológicos para la cadena productiva de café y cacao del sector agroindustrial en el VRAEM”, con S/ 1,6 millones devengados.
- En el Gobierno Regional, “Mejoramiento de la I.E. Mariscal Castilla, distrito de El Tambo - Huancayo”, con un gasto devengado de S/ 12,2 millones, y “Mejoramiento de los servicios de salud del hospital de apoyo Manuel Higa Arakaki, distrito de Satipo, provincia de Satipo”, con un gasto devengado de S/ 8,4 millones.
- En los gobiernos locales, “Mejoramiento y rehabilitación del servicio de transitabilidad de la carretera vecinal tramo Acolla - Tiwinza - Centro Arqueológico de Tunanmarca y Marco - Tunanmarca, provincia de Jauja”, con un gasto de S/ 4,5 millones; y “Mejoramiento de dos calles en la localidad de Huancani, distrito de Leonor Ordoñez - Jauja - Junín”, con un gasto de S/ 3,1 millones.