



**BANCO CENTRAL DE RESERVA DEL PERÚ**

# **Junín: Síntesis de Actividad Económica - Junio 2020 -**

**Departamento de Estudios Económicos  
Sucursal Huancayo**

Agosto 2020

## Actividad Primaria

- El **sector agropecuario** experimentó un incremento de 5,7 por ciento en el mes, producto de la mayor producción agrícola (7,0 por ciento) con destino al mercado interno (11,6 por ciento). Entre enero y junio, se redujo en 0,4 por ciento.
- La **actividad minera**, producto de la restringida actividad del sector por el Estado de Emergencia, se contrajo en 15,4 por ciento en el mes, al disminuir la oferta de cobre, zinc, molibdeno, plata y plomo, además de la nula oferta de oro. Entre enero y junio disminuyó en 24,1 por ciento.

## Otros Indicadores de Actividad Económica

- El **índice de producción manufacturera**, al término de setiembre 2019, creció en 7,5 por ciento, explicado por la mayor producción de alimentos (condimentos) y cemento (Planta Condorcocha, Tarma).
- Los **despachos locales de cemento** en Junín disminuyeron en 28,7 por ciento, ante la paralización de obras del sector público desde mediados de marzo con el Estado de Emergencia, mientras que la inversión privada mejoró en junio respecto de lo observado en abril y mayo. Entre enero y junio se contrajo en 35,0 por ciento.
- En junio, el **crédito directo total** en Junín (S/ 6 355 millones, calculado con tipo de cambio fijo) creció en 5,9 por ciento respecto a similar mes del año pasado, explicado por los incrementos que se orientaron a las empresas (10,0 por ciento), ante los mayores montos colocados en la primera fase del Programa Reactiva Perú a un total de 2 473 empresas de Junín (reporte al 29 de mayo por el MEF). Evidenciando desaceleración, aumentó el crédito de consumo (0,2 por ciento) e hipotecario (2,4 por ciento).
- Por su parte, **la inversión pública** en junio (S/ 14 millones) se contrajo en S/ 58 millones en términos nominales (-80,9 por ciento), respecto de su similar del año previo, como efecto del Estado de Emergencia desde mediados de marzo, suspendiéndose con ello las obras públicas en los tres niveles de gobierno. Entre enero y junio, la inversión pública totalizó S/ 142 millones, disminuyendo en S/ 186 millones (-57,2 por ciento).

### Junín: Otros indicadores de actividad económica (Variación % respecto a similar mes del año anterior)

	Ene.20	Feb.20	Mar.20	Abr.20	May.20	Jun.20
Despachos de cemento	↑ 13,3	↑ 17,8	↓ -43,3	↓ -99,7	↓ -66,2	↓ -28,7
Crédito total <sup>2/</sup>	↑ 7,4	↑ 7,2	↑ 5,2	↑ 3,8	↑ 5,2	↑ 5,9
Crédito de consumo <sup>2/</sup>	↑ 13,2	↑ 12,6	↑ 10,3	↑ 7,3	↑ 4,2	↑ 0,2
Crédito hipotecario <sup>2/</sup>	↑ 9,4	↑ 9,8	↑ 7,1	↑ 5,6	↑ 4,6	↑ 2,4
Inversión pública <sup>1/</sup>	↑ 46,2	↑ 1,0	↓ -68,9	↓ -87,7	↓ -79,3	↓ -80,9

1/ En términos reales.

2/ En términos nominales, con tipo de cambio fijo.

Fuentes: UNACEM, MINCETUR, SBS y AFP, MEF y empresas manufactureras.

El sector creció en 5,7 por ciento durante junio, ante la mayor oferta agrícola con destino al mercado interno; en tanto que entre enero y junio se redujo levemente en 0,4 por ciento.

## Junín: Producción de principales productos agropecuarios 1/

(Miles de toneladas)

	Estructura <sup>2/</sup>		Junio		Enero - Junio		
	2019	2019	2020	Var%	2019	2020	Var%
<b>AGRÍCOLA <sup>2/</sup></b>	<b>85,7</b>			<b>7,0</b>			<b>0,7</b>
<b>Orientada al mercado interno <sup>2/</sup></b>	<b>52,0</b>			<b>11,6</b>			<b>2,6</b>
Papa	10,2	71,7	89,4	24,7	341,6	350,8	2,7
Piña	9,4	34,1	36,0	5,5	231,2	233,5	1,0
Naranja	7,4	31,3	33,2	6,0	150,8	151,3	0,3
Maíz Choclo	2,4	0,1	0,0	-100,0	74,5	92,0	23,5
Plátano	4,0	16,4	18,7	13,7	101,8	105,1	3,2
Palta	3,0	2,2	2,5	10,9	23,3	23,0	-1,3
Mandarina	2,4	11,7	11,9	1,7	32,5	32,0	-1,5
Arveja Grano Verde	1,3	0,6	0,6	-1,2	18,9	21,5	13,6
Tangelo	1,3	4,9	5,3	7,9	33,0	31,3	-5,1
Yuca	2,3	8,2	7,7	-6,2	51,5	44,9	-12,8
<b>Orientada al mercado externo y agroindustria <sup>2/</sup></b>	<b>31,0</b>			<b>2,6</b>			<b>-1,9</b>
Café	22,1	18,4	18,5	0,2	65,0	61,9	-4,7
Cacao	7,4	4,2	4,5	7,5	15,0	15,7	5,1
Maíz A. Duro	0,9	0,4	0,5	46,2	19,6	19,7	0,5
Jengibre (kion)	0,4	0,2	0,4	120,6	3,4	8,9	161,5
<b>Pastos Forrajeros <sup>2/</sup></b>	<b>2,6</b>			<b>-1,2</b>			<b>-0,9</b>
<b>PECUARIO <sup>2/</sup></b>	<b>14,3</b>			<b>-9,6</b>			<b>-9,4</b>
Vacuno*	3,9	1,2	1,0	-17,5	7,8	6,3	-19,8
Ave*	3,0	1,0	1,0	-0,5	6,9	6,9	-0,4
Leche	2,7	4,9	4,9	1,5	28,9	29,1	0,5
Ovino*	2,3	0,7	0,6	-18,6	4,0	3,4	-16,5
Porcino*	1,3	0,6	0,5	-11,2	3,2	3,1	-4,2
<b>TOTAL</b>	<b>100,0</b>			<b>5,7</b>			<b>-0,4</b>

1/ Cifras preliminares.

2/ Calculado a precios de 2007.

\* Peso de animal vivo.

Fuente: MINAGRI

Elaboración: BCRP - Sucursal Huancayo. Departamento de Estudios Económicos.

El subsector agrícola observó incremento de 7,0 por ciento en el mes, por la mayor oferta para al mercado interno (11,6 por ciento), destacando papa (24,7 por ciento), por mayores cosechas de la campaña grande, seguido de piña, naranja, plátano, palta y mandarina, ante la mejora de los rendimientos; mientras que la oferta agrícola para el sector externo y/o agroindustria se expandió en 2,6 por ciento, principalmente por cacao (7,5 por ciento), maíz amarillo duro (46,2 por ciento) y por jengibre o kion (120,6 por ciento), en este último ante su mayor demanda local y externa durante el Estado de Emergencia por sus propiedades medicinales. Entre enero y junio, el sub sector creció en 0,7 por ciento.

La producción pecuaria se redujo en 9,6 por ciento durante junio, debido a la menor producción de carnes de vacuno, ovino, porcino, alpaca, ave y caprino, además de huevo, ante una menor demanda por la nula actividad de restaurantes y pollerías desde la segunda quincena de marzo, abril, mayo y junio (Estado de Emergencia). Entre enero y junio, se contrajo en 9,4 por ciento.

La producción minera metálica se contrajo en 15,4 por ciento en el mes, al disminuir la oferta de cobre, zinc, molibdeno, plata y plomo, además de la nula oferta de oro. Entre enero y junio disminuyó en 24,1 por ciento.

## Junín: Producción Minera 1/

(Var. % real respecto al mismo periodo del año anterior)

	Estructura <sup>2/</sup>	Junio			Enero - Junio		
		2019	2019	2020	Var. %	2019	2020
Cobre (TMF)	53,5	17 545	15 508	-11,6	93 576	84 055	-10,2
Oro (Miles Oz. troy)	0,7	1	0	-100,0	11	0	-100,0
Zinc (TMF)	28,6	20 527	15 116	-26,4	130 387	69 321	-46,8
Molibdeno (TMF)	0,8	27	26	-2,8	93	370	296,7
Plata (Miles Oz. troy)	12,4	1 573	1 462	-7,1	10 004	6 803	-32,0
Plomo (TMF)	3,9	2 912	2 565	-11,9	22 468	11 416	-49,2
<b>Total<sup>1/2/</sup></b>	<b>100,0</b>			<b>-15,4</b>			<b>-24,1</b>

1/ Cifras preliminares.

2/ A precios de 2007.

Fuente: INEI - MINEM

Elaboración: BCRP - Sucursal Huancayo. Departamento de Estudios Económicos.

- La **actividad minera** metálica, producto de la restringida actividad del sector por el Estado de Emergencia, se contrajo en 15,4 por ciento en el mes, al disminuir la oferta de cobre (-11,6 por ciento), zinc (-26,4 por ciento), molibdeno (-2,8 por ciento), plata (-7,1 por ciento) y plomo (-11,9 por ciento), además de la nula oferta de oro. Respecto de mayo, en junio operaron un mayor número de unidades mineras, pero con menor personal a lo normal.
- Entre enero y junio se contrajo en 24,1 por ciento, explicado por la menor producción de todos los productos mineros metálicos, con excepción de molibdeno que aumentó por mejora en la ley de extracción. De acuerdo a su contribución, la mayor contracción se observó en zinc (-46,8 por ciento).

## Junín: Crecimiento de la producción minera 1/

(Var. % real respecto a similar mes del año anterior)

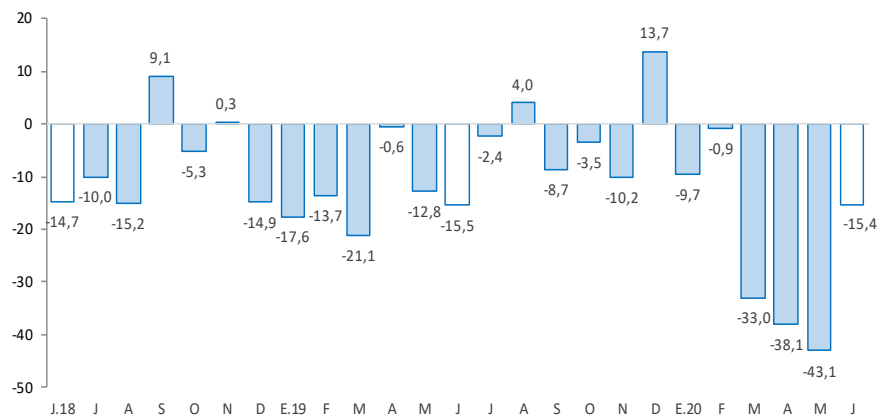

1/ Estimado a precios de 2007

Fuente: MINEM

El índice de producción manufacturera, al término de setiembre 2019, creció en 7,5 por ciento, explicado por la mayor producción de cemento y alimentos (condimentos). Entre enero y setiembre aumentó en 5,5 por ciento.

## Junín: Producción manufacturera 1/

(Variación % real respecto al mismo periodo del año anterior)

	Estructura 2018	Setiembre 2019		Enero - Setiembre 2019	
		Var.%	Contribución %	Var.%	Contribución %
<b>I. Manufactura Primaria</b>	<b>0,0</b>	-	-	-	-
<b>Refinación de metales</b>	<b>0,0</b>	-	-	-	-
Cobre refinado	0,0	-	-	-	-
Plomo refinado	0,0	-	-	-	-
Zinc refinado	0,0	-	-	-	-
Plata refinada	0,0	-	-	-	-
Zinc en polvo	0,0	-	-	-	-
Trióxido de arsénico	0,0	-	-	-	-
Bismuto	0,0	-	-	-	-
Otros <sup>2/</sup>	0,0	-	-	-	-
<b>II. Manufactura No Primaria</b>	<b>100,0</b>	<b>7,5</b>	<b>7,5</b>	<b>5,5</b>	<b>5,5</b>
<b>A. Alimentos</b>	<b>3,7</b>	<b>17,7</b>	<b>0,6</b>	<b>14,3</b>	<b>0,5</b>
Condimentos	3,4	20,3	0,6	15,2	0,5
Galletas	0,3	-8,2	0,0	4,1	0,0
<b>B. Productos Químicos</b>	<b>0,0</b>	<b>-48,1</b>	<b>0,0</b>	<b>-14,0</b>	<b>0,0</b>
Plástico	0,0	-48,1	0,0	-14,0	0,0
Acido sulfúrico	0,0	-	-	-	-
Sulfato de cobre	0,0	-	-	-	-
Sulfato de zinc	0,0	-	-	-	-
Otros	0,0	-	-	-	-
<b>C. Minerales No Metálicos</b>	<b>96,3</b>	<b>7,2</b>	<b>7,0</b>	<b>5,2</b>	<b>5,0</b>
Cemento	96,3	7,2	7,0	5,2	5,0
<b>Total</b>	<b>100,0</b>	<b>7,5</b>	<b>7,5</b>	<b>5,5</b>	<b>5,5</b>

1/ Cifras preliminares.

2/ Oro, Selenio, Teluro, Arsénico y Antimonio.

Fuente: Empresas Manufactureras

Elaboración: BCRP - Sucursal Huancayo. Departamento de Estudios Económicos.

- Al término del mes de setiembre 2019, el **indicador de la actividad manufacturera** creció en 7,5 por ciento, ante la mayor oferta de la manufactura no primaria, toda vez que el sub sector primario fue nulo (debido a la paralización en el complejo metalúrgico de La Oroya).
- En la **manufactura no primaria**, el aumento de 7,5 por ciento en setiembre 2019 se relacionó a la mayor producción de cemento (Tarma) y de alimentos (condimentos). Entre enero y setiembre aumentó en 5,5 por ciento, asociado principalmente a la mayor oferta de cemento y alimentos.

## Junín: Crecimiento de la manufactura no primaria

(Variación % real respecto al mismo mes del año anterior)

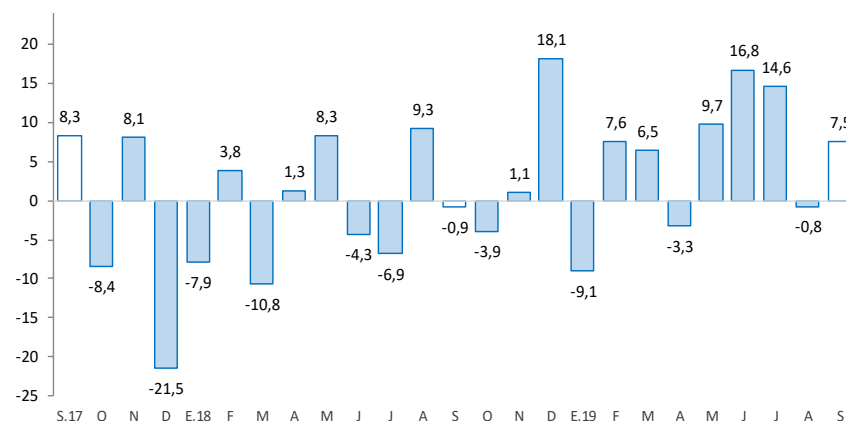

Fuente: Empresas Manufactureras

Los despachos locales de cemento en junio disminuyeron en 28,7 por ciento, ante la paralización de obras del sector público, mientras que la inversión privada mejoró en el mes. Entre enero y junio cayó en 35,0 por ciento.

## Junín: Despachos de cemento

(Var.% con respecto a similar mes del año anterior)

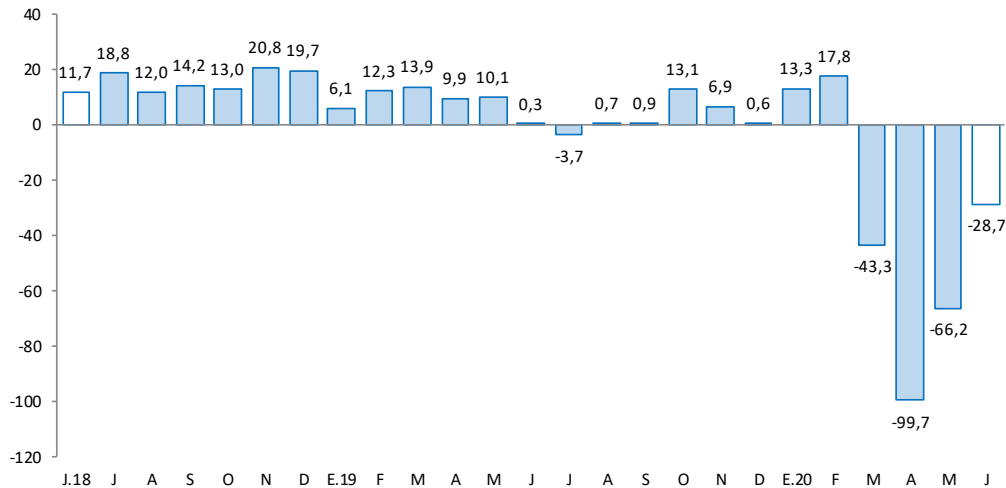

Fuente: UNACEM.

Elaboración: BCRP - Sucursal Huancayo. Departamento de Estudios Económicos

- Los **despachos locales de cemento** en Junín disminuyeron en 28,7 por ciento en junio, recuperándose parcialmente luego de la contracción de 99,7 por ciento en abril y de 66,2 por ciento en mayo. El resultado se debió a la paralización de obras del sector público desde el inicio del Estado de Emergencia, mientras que la inversión privada mejoró en junio respecto de lo observado en abril y mayo, mediante la atención de actividades críticas como para la minería.
- Entre enero y junio se contrajo en 35,0 por ciento, asociado a la caída de los despachos en marzo (-43,3 por ciento), abril (-99,7 por ciento), mayo (-66,2 por ciento) y junio (-28,7 por ciento), por efecto del Estado de Emergencia desde mediados de marzo, paralizándose principalmente la ejecución de obras públicas en los tres niveles de gobierno.

En junio 2020, el crédito total creció en 5,9 por ciento interanualmente, y en 1,7 por ciento respecto al mes previo. Interanualmente, se debió a mayores créditos a empresas, impulsado por Reactiva Perú en su primera fase, seguido del aumento de los créditos para consumo e hipotecario.

## Junín: Crédito Directo

(Saldos a fin de periodo, en millones de soles, con Tipo de Cambio Fijo)

	Estructura %	Saldo en millones de soles		Tasa de crecimiento (%)	
		May-20	Jun-20	Mes	12 Meses
		Jun-20	Jun-20		
<b>Banco de la Nación<sup>2/</sup></b>	<b>3,7</b>	<b>239</b>	<b>234</b>	<b>-2,1</b>	<b>-9,3</b>
<b>Agrobanco<sup>3/</sup></b>	<b>0,6</b>	<b>42</b>	<b>41</b>	<b>-1,7</b>	<b>-20,7</b>
<b>Banca Múltiple</b>	<b>55,0</b>	<b>3 374</b>	<b>3 494</b>	<b>3,6</b>	<b>12,1</b>
<b>Instituciones No Bancarias</b>	<b>40,7</b>	<b>2 596</b>	<b>2 586</b>	<b>-0,4</b>	<b>0,5</b>
Financieras	9,2	583	586	0,5	-0,1
Cajas Municipales	28,1	1 797	1 786	-0,6	1,3
Cajas Rurales	3,4	214	213	-0,4	-3,8
Edpymes	0,0	1	1	-7,0	-24,9
<b>Total</b>	<b>100,0</b>	<b>6 250</b>	<b>6 355</b>	<b>1,7</b>	<b>5,9</b>
<b>Empresas</b>	<b>57,8</b>	<b>3 523</b>	<b>3 676</b>	<b>4,4</b>	<b>10,0</b>
<b>Personas</b>	<b>42,2</b>	<b>2 728</b>	<b>2 679</b>	<b>-1,8</b>	<b>0,8</b>
Consumo	31,6	2 053	2 007	-2,2	0,2
Hipotecario	10,6	675	672	-0,5	2,4
MN	97,1	6 077	6 171	1,5	5,9
ME	2,9	174	185	6,4	7,6
ME (Mill. US\$)		52	56	6,4	7,6

1/ Saldo evaluado con tipo de cambio fijo.

2/ Considera sólo los créditos de consumo e hipotecario.

3/ No considera los créditos a las demás empresas del sistema financiero

Fuente: SBS.

Elaboración: BCRP - Sucursal Huancayo. Departamento de Estudios Económicos.

- La **morosidad** en Junín, al término de mayo pasado, alcanzó 5,0 por ciento, menor en 0,6 de punto porcentual respecto de igual mes del año previo.
- En cuanto a la **composición** del crédito, en junio, el 57,8 por ciento se dirigió al segmento empresarial, el 31,6 por ciento para consumo, y el 10,6 por ciento restante al sector hipotecario.

## Junín: Crecimiento del crédito directo

(Var. % con respecto a similar mes del año anterior, con Tipo de Cambio Fijo)

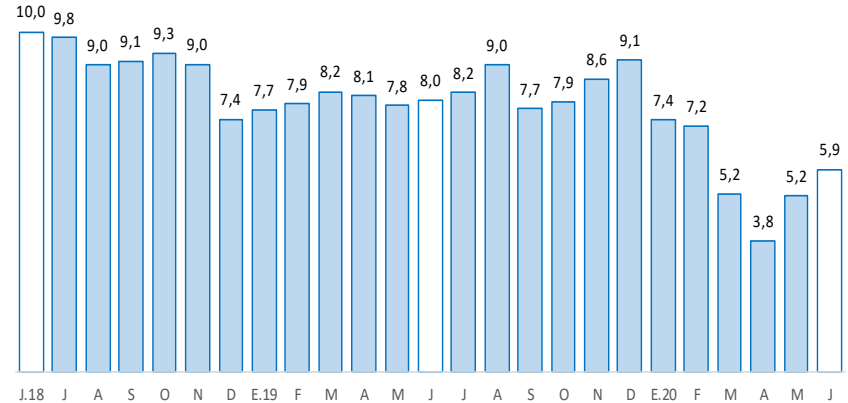

Fuente: SBS

## Junín: Tasa de morosidad 1/

(Porcentaje)

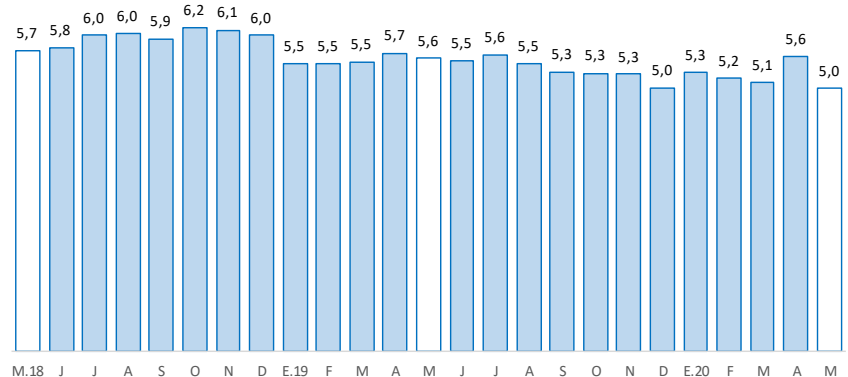

1/ Morosidad = (créditos vencidos + créditos en cobranza judicial) / colocaciones brutas.

Fuente: SBS y AFP

Los depósitos en Junín, durante junio, aumentaron interanualmente en 27,5 por ciento, y en 3,0 por ciento comparado al mes previo. El resultado interanual se debió al Banco de la Nación, Banca Múltiple y las Instituciones No Bancarias; y por tipo, creció en depósitos a la vista y en ahorro, principalmente.

### Junín: Depósitos

(Saldos a fin de periodo, en millones de soles, con Tipo de Cambio Fijo)

	Estructura %	Saldo en millones de soles		Tasa de crecimiento (%)		
		Jun-20	May-20	Jun-20	Mes	12 Meses
<b>Banco de la Nación</b>	<b>15,6</b>	<b>735</b>	<b>808</b>	<b>9,9</b>	<b>51,3</b>	
<b>Banca Múltiple</b>	<b>49,2</b>	<b>2 495</b>	<b>2 550</b>	<b>2,2</b>	<b>36,2</b>	
<b>Instituciones No Bancarias</b>	<b>35,2</b>	<b>1 802</b>	<b>1 826</b>	<b>1,3</b>	<b>9,9</b>	
Financieras	2,4	124	126	1,5	2,1	
Cajas Municipales	30,6	1 563	1 587	1,5	11,5	
Cajas Rurales	2,2	115	113	-2,0	-1,7	
<b>TOTAL</b>	<b>100,0</b>	<b>5 032</b>	<b>5 184</b>	<b>3,0</b>	<b>27,5</b>	
Vista	19,7	943	1 023	8,5	87,0	
Ahorro	46,4	2 290	2 403	4,9	39,2	
A plazo	33,9	1 799	1 758	-2,3	-2,0	
MN	90,6	4 546	4 697	3,3	29,8	
ME	9,4	486	487	0,1	8,3	
ME (Mill. US\$)		147	147	0,1	8,3	

1/ Saldo evaluado con tipo de cambio fijo.

Fuente: SBS.

Elaboración: BCRP - Sucursal Huancayo. Departamento de Estudios Económicos.

### Junín: Crecimiento de los depósitos

(Var.% con respecto a similar mes del año anterior, con Tipo de Cambio Fijo)

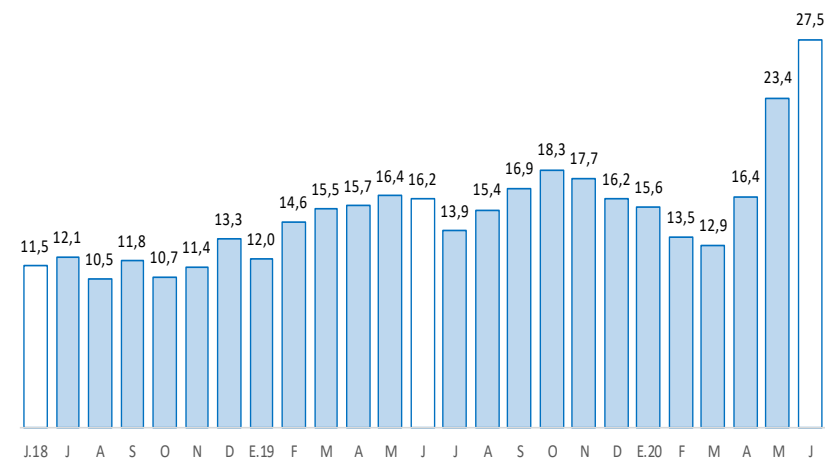

Fuente: SBS v AFP



La inversión pública en junio alcanzó S/ 14 millones, inferior en S/ 58 millones (-80,9 por ciento); mientras que entre enero y junio acumuló una ejecución de S/ 142 millones, inferior en S/ 186 millones (-57,2 por ciento).

## Junín: Ejecución del Presupuesto de Inversiones 1/ 2/ (En millones de soles)

	Estructura		Junio			Enero - Junio		
	2019	2019	2020	V% Real	2019	2020	V% Real	
Gobierno Nacional	23,2	16	2	-86,5	78	30	-62,8	
Gobierno Regional	25,0	9	2	-73,0	72	39	-46,3	
Gobiernos Locales	51,8	48	9	-80,5	178	74	-59,2	
<b>Total</b>	<b>100,0</b>	<b>73</b>	<b>14</b>	<b>-80,9</b>	<b>328</b>	<b>142</b>	<b>-57,2</b>	

1/ Preliminar. Información actualizada al 30 de junio de 2020

Fuente: MEF

Elaboración: BCRP - Sucursal Huancayo. Departamento de Estudios Económicos.

## Junín: Crecimiento de la Ejecución del Presupuesto de Inversiones (Var.% real con respecto a similar mes del año anterior)

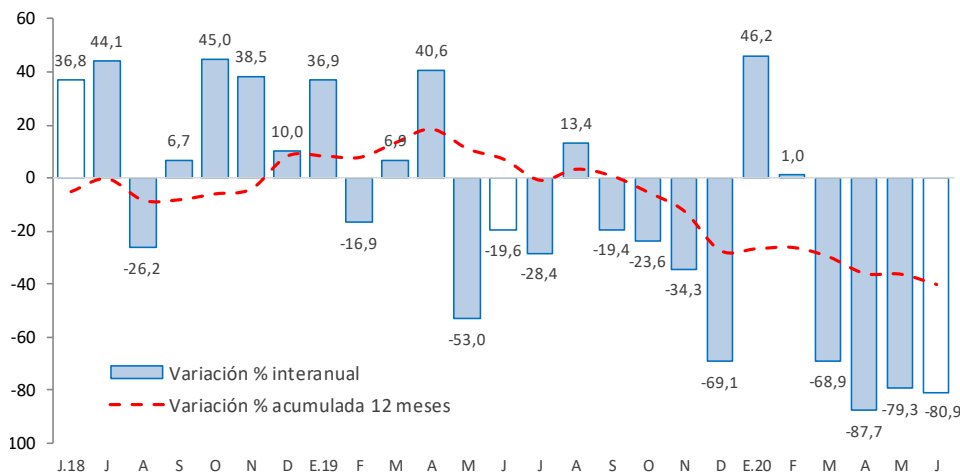

Fuente: MEF

- La **inversión pública** en Junín durante junio alcanzó S/ 14 millones, inferior en S/ 58 millones (-80,9 por ciento de variación real), ante la suspensión de obras en los tres niveles de gobierno por el Estado de Emergencia que comenzó a mediados de marzo, registrándose en junio regularización de montos devengados por valorizaciones realizadas en los meses previos. Entre enero y junio acumuló una ejecución de S/ 142 millones, inferior en S/ 186 millones (-57,2 por ciento en términos reales).
- Entre los **principales proyectos** que se ejecutaron entre enero y junio, destacaron en el Gobierno Nacional, el “Reemplazo de 17 puentes en los corredores viales nacionales al interior de la región”, con S/ 7,7 millones devengados; la “Instalación de banda ancha para la conectividad integral y desarrollo social de la región Junín”, con un gasto devengado de S/ 6,9 millones; y la “Instalación de los servicios de protección de áreas agrícolas de las comunidades nativas de Santa Rosa de Ubiriki - Shintoriato - Churingaveni- Shankivironi - San Antonio de Zutziq - Bajo Orito, margen izquierda y derecha del río Perene, distrito de Perene, provincia de Chanchamayo”, con S/ 1,3 millones devengados.
- En el Gobierno Regional, el “Mejoramiento de la I.E. Mariscal Castilla, distrito de El Tambo - Huancayo”, con un gasto devengado de S/ 14,0 millones, y el “Mejoramiento de los servicios de salud del hospital de apoyo Manuel Higa Arakaki, distrito de Satipo, provincia de Satipo”, con un gasto devengado de S/ 8,4 millones.
- En los gobiernos locales, el “Mejoramiento y rehabilitación del servicio de transitabilidad de la carretera vecinal tramo Acolla - Tiwinza - Centro Arqueológico de Tunanmarca y Marco - Tunanmarca, provincia de Jauja”, con un gasto de S/ 4,5 millones; y el “Mejoramiento de dos calles en la localidad de Huancani, distrito de Leonor Ordoñez - Jauja - Junín”, con un gasto de S/ 3,1 millones.