



BANCO CENTRAL DE RESERVA DEL PERÚ

Junín: Síntesis de Actividad Económica - Febrero 2020 -

**Departamento de Estudios Económicos
Sucursal Huancayo**

Abril 2020

Actividad Primaria

- El **sector agropecuario** registró una ligera caída de 0,6 por ciento en el mes, explicado por la menor oferta de los sub sectores agrícola y pecuario. Entre enero y febrero, disminuyó en 0,1 por ciento.
- La **actividad minera** se contrajo ligeramente en 0,9 por ciento, ante la menor producción de plomo, zinc y plata, además de la nula oferta de oro. Entre enero y febrero se contrajo en 4,9 por ciento, explicado por la menor producción de cobre, plomo y zinc.

Otros Indicadores de Actividad Económica

- El **índice de producción manufacturera**, al término de setiembre, creció en 7,5 por ciento, explicado por la mayor producción de alimentos (condimentos) y cemento (Planta Condorcocha, Tarma).
- Los **despachos locales de cemento** en febrero se incrementaron en 17,8 por ciento, asociado a la continuidad de la mayor inversión pública que se observó en enero (46,2 por ciento) y febrero (1,0 por ciento), principalmente en los municipios que acumularon una expansión de 137,6 por ciento en los dos primeros meses del año.
- El **crédito directo total** durante enero (S/ 6 207 millones, calculado con tipo de cambio fijo) creció en 7,4 por ciento respecto a similar mes de 2019, explicado por los incrementos que se orientaron a los rubros de empresa (3,6 por ciento), consumo (13,2 por ciento) e hipotecario (9,4 por ciento). Respecto de diciembre, en enero se contrajo 1,7 por ciento, por menores créditos para empresas (-3,5 por ciento) a pesar de los incrementos en los orientados para consumo e hipotecario.
- Por su parte, **la inversión pública** en febrero (S/ 42 millones) creció en S/ 1 millón (1,0 por ciento más) por mayores montos devengados en las municipalidades (S/ 12 millones). Entre enero y febrero, totalizó S/ 90 millones, creciendo en S/ 17 millones (21,1 por ciento) por los incrementos en el Gobierno Regional y municipalidades.

Junín: Otros indicadores de actividad económica (Variación % respecto a similar mes del año anterior)

	Set.19	Oct.19	Nov.19	Dic.19	Ene.20	Feb.20
Producción industrial 1/	↑ 7,5					
Despachos de cemento	↑ 0,9	↑ 13,1	↑ 6,9	↑ 0,6	↑ 13,3	↑ 17,8
Arribos a establecimientos de hospedaje	↑ 14,3	↑ 11,0	↑ 15,3	↑ 3,5		
Crédito total 2/	↑ 7,7	↑ 7,9	↑ 8,6	↑ 9,1	↑ 7,4	
Crédito de consumo 2/	↑ 13,8	↑ 13,5	↑ 13,1	↑ 13,6	↑ 13,2	
Crédito hipotecario 2/	↑ 9,2	↑ 8,4	↑ 8,5	↑ 8,1	↑ 9,4	
Inversión pública 1/	↓ -19,1	↓ -23,4	↓ -34,1	↓ -65,1	↑ 46,2	↑ 1,0

1/ En términos reales.

2/ En términos nominales, con tipo de cambio fijo.

Fuentes: UNACEM, MINCETUR, SBS y AFP, MEF y empresas manufactureras.

El sector se contrajo en 0,6 por ciento en el mes, ante la menor producción de los sub sectores agrícola y pecuario; mientras que en lo que va del año cayó en 0,1 por ciento, asociado a la parte pecuaria.

Junín: Producción de principales productos agropecuarios 1/

(Miles de toneladas)

Subsectores	Estructura Porcentual 2018 /2	Febrero			Enero - Febrero		
		2 019	2 020	Var.%	2 019	2 020	Var.%
AGRÍCOLA	85,9			-0,7			0,6
Orientada al mercado interno 2/	54,2			-0,8			0,9
Piña	8,4	41,1	40,4	-1,8	83,3	82,3	-1,3
Papa	9,9	30,5	27,4	-10,3	43,7	51,3	17,3
Naranja	6,9	23,9	23,1	-3,3	45,5	43,1	-5,4
Plátano	3,7	15,6	18,7	20,2	33,3	36,4	9,3
Yuca	2,0	8,1	6,7	-17,0	17,7	13,6	-22,8
Palta	2,7	4,4	4,9	9,5	10,8	10,8	0,0
Arveja Grano Verde	1,4	4,5	4,5	0,1	7,4	7,9	6,8
Maíz Choclo	0,8	6,1	6,6	8,8	7,6	7,9	4,0
Orientada al mercado externo y agroindustria 2/	31,7			-0,3			-0,8
Maíz A. Duro	0,8	4,6	5,2	11,3	7,9	8,5	6,6
Café	23,9	3,6	3,5	-3,8	3,6	3,5	-3,8
Cacao	6,9	0,7	0,8	7,0	1,3	1,3	1,5
PECUARIO	14,1			-0,4			-3,0
Carne de vacuno 3/	3,6	0,7	0,6	-0,2	1,3	1,2	-5,3
Carne de ave 3/	2,8	0,9	0,9	0,6	1,8	1,8	-0,4
Carne de ovino 3/	1,6	0,3	0,3	-0,6	0,5	0,5	-4,1
Leche	2,5	4,4	4,5	1,2	9,1	9,0	-1,6
SECTOR AGROPECUARIO	100,0			-0,6			-0,1

1/ Cifras preliminares

2/ Estimado a precios de 2007.

3/ Peso neto

Fuente: MINAGRI

Elaboración: BCRP - Sucursal Huancayo. Departamento de Estudios Económicos

- El **subsector agrícola** disminuyó en 0,7 por ciento en el mes, ante la menor oferta para el mercado interno (-0,8 por ciento), con reducciones en piña, papa, naranja, yuca y lechuga; así como para el mercado externo y/o agroindustria (-0,3 por ciento), por café. Entre enero y febrero, el sub sector agrícola creció en 0,6 por ciento, asociado principalmente al mercado interno (papa, plátano, arveja grano verde y maíz choclo).
- La **producción pecuaria** cayó en 0,4 por ciento durante febrero, debido a la menor producción de carnes de porcino, ovino, vacuno y alpaca, a causa de menores rendimientos por menores lluvias en el mes. Entre enero y febrero, se contrajo en 3,0 por ciento.

La producción minera metálica disminuyó en 0,9 por ciento en el mes, como efecto de la menor oferta de zinc, plata y plomo, siendo nulo en oro; no obstante que aumentara en cobre. Entre enero y febrero se redujo en 4,9 por ciento.

Junín: Producción Minera 1/

(Var. % real respecto al mismo periodo del año anterior)

	Estructura Porcentual 2018 2/	Febrero			Enero - Febrero		
		2 019	2 020	Var. %	2 019	2 020	Var. %
Cobre (TMF)	54,6	15 008	16 390	9,2	28 317	28 197	-0,4
Plomo (TMF)	3,6	4 247	3 333	-21,5	7 514	6 467	-13,9
Zinc (TMF)	27,4	22 512	18 792	-16,5	41 081	35 484	-13,6
Plata (Kg.f)	12,0	55 755	55 374	-0,7	97 740	97 858	0,1
Oro (Grm.f)	0,7	46 866	0	-100,0	104 996	0	-100,0
Molibdeno (TMF)	1,7	8	39	387,0	22	59	170,8
TOTAL 1/ 2/	100,0			-0,9			-4,9

1/ Cifras preliminares.

2/ Estimado a precios de 2007.

Fuente: MINEM.

Elaboración: BCRP - Sucursal Huancayo. Departamento de Estudios Económicos.

- La **actividad minera** metálica disminuyó en 0,9 por ciento en el mes, como efecto de la menor oferta de zinc (mineras Volcan, Argentum, Chungar, San Ignacio de Morococha y Austria Duvaz), plata (mineras Argentum y Austria Duvaz) y plomo (mineras Volcan, Argentum y San Ignacio de Morococha), siendo nulo en oro; no obstante que aumentara la oferta de cobre (mineras Chinalco, Chungar y San Valentín).
- Entre enero y febrero se redujo en 4,9 por ciento, ante la menor producción de cobre, plomo y zinc, siendo nulo en oro; no obstante, el incremento en molibdeno.

Junín: Crecimiento de la producción minera 1/

(Var. % real respecto a similar mes del año anterior)

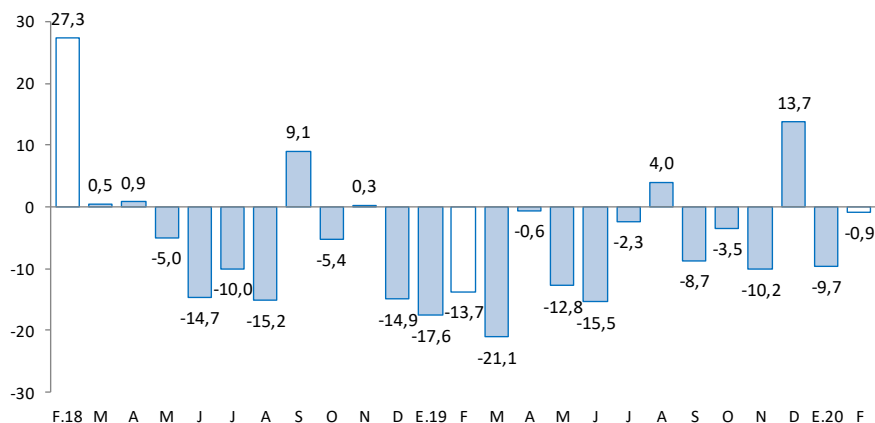

1/ Estimado a precios de 2007

Fuente: MINEM

El índice de producción manufacturera, al término de setiembre, creció en 7,5 por ciento, explicado por la mayor producción de cemento y alimentos (condimentos). Entre enero y setiembre aumentó en 5,5 por ciento.

Junín: Producción manufacturera 1/

(Variación % real respecto al mismo periodo del año anterior)

	Estructura	Setiembre	Enero - Setiembre
	Porcentual 2017	Var. %	Var. %
MANUFACTURA PRIMARIA	0,0	=	=
Refinación de metales	0,0	-	-
Cobre refinado	0,0	-	-
Plomo refinado	0,0	-	-
Zinc refinado	0,0	-	-
Plata refinada	0,0	-	-
Zinc en polvo	0,0	-	-
Trióxido de arsénico	0,0	-	-
Bismuto	0,0	-	-
Otros 2/	0,0	-	-
MANUFACTURA NO PRIMARIA	100,0	7,5	5,5
Alimentos	3,7	17,7	14,3
Condimentos	3,4	20,3	15,2
Galletas	0,3	-8,2	4,1
Productos Químicos	0,0	-48,1	-
Plásticos	0,0	-48,1	-
Ácido sulfúrico	0,0	-	-
Sulfato de cobre	0,0	-	-
Sulfato de zinc	0,0	-	-
Otros 3/	0,0	-	-
Minerales No Metálicos	96,3	7,2	5,2
Cemento	96,3	7,2	5,2
TOTAL	100,0	7,5	5,5

1/ Cifras preliminares.

2/ Oro, Selenio, Teluro, Arsénico, Antimonio, entre otros.

3/ Oleum 105,62%.

Fuente: Empresas manufactureras

Elaboración: BCRP - Sucursal Huancayo. Departamento de Estudios Económicos.

- Al término del mes de setiembre, el **indicador de la actividad manufacturera** creció en 7,5 por ciento, ante la mayor oferta de la manufactura no primaria, toda vez que el sub sector primario fue nulo debido a la paralización en el complejo metalúrgico de La Oroya.
- En la **manufactura no primaria**, el aumento de 7,5 por ciento en setiembre se relacionó a la mayor producción de cemento (Tarma) y de alimentos (condimentos). Entre enero y setiembre aumentó en 5,5 por ciento, asociado principalmente a la mayor oferta de cemento y alimentos.

Junín: Crecimiento de la manufactura no primaria

(Variación % real respecto al mismo mes del año anterior)

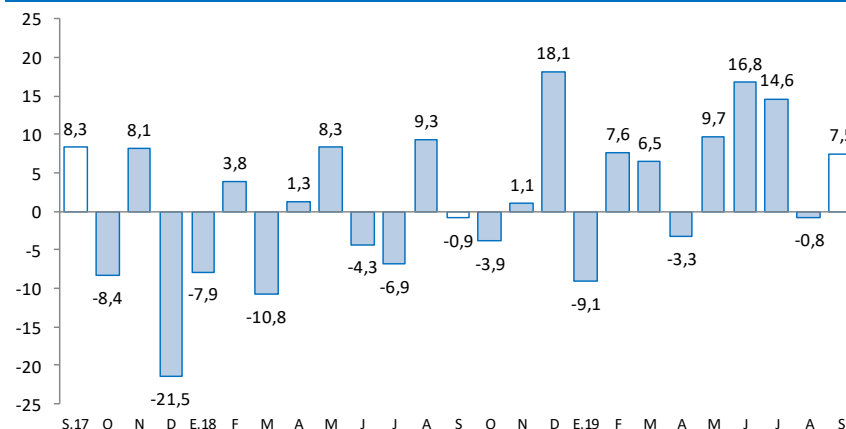

Fuente: Empresas Manufactureras

Los despachos locales de cemento en febrero se incrementaron en 17,8 por ciento, asociado a la continuidad de la mayor inversión pública, principalmente en los municipios. Entre enero y febrero aumentó en 15,5 por ciento.

Junín: Despachos de cemento

(Var.% con respecto a similar mes del año anterior)

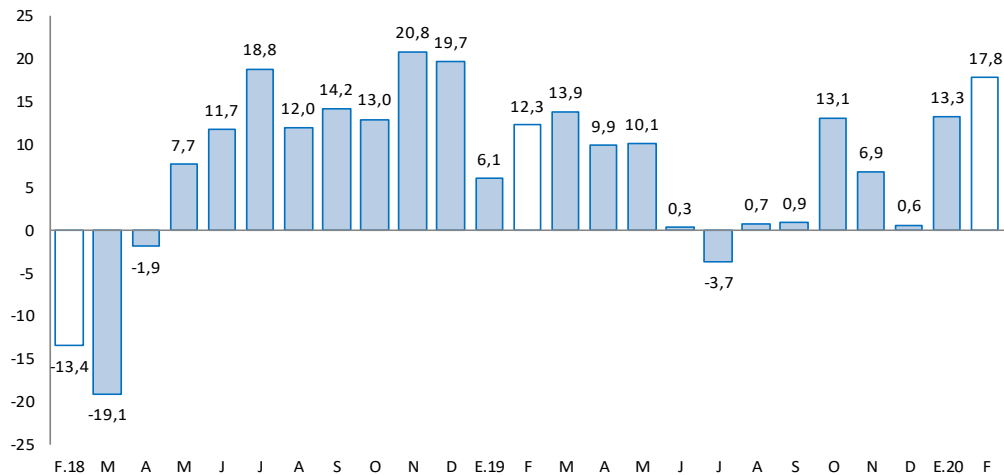

Fuente: UNACEM.

Elaboración: BCRP - Sucursal Huancayo. Departamento de Estudios Económicos

- Los despachos locales de cemento en Junín se incrementaron en 17,8 por ciento, asociado a la continuidad de la mayor inversión pública que se observó en enero (46,2 por ciento) y febrero (1,0 por ciento), principalmente en los municipios.
- Entre enero y febrero aumentó en 15,5 por ciento, asociado a la mayor inversión pública, principalmente en las municipalidades (acumulando una expansión de 137,6 por ciento entre enero y febrero), seguido del Gobierno Regional.

En enero 2020, el crédito total (S/ 6 207 millones) creció en 7,4 por ciento interanualmente, y se redujo en 1,7 por ciento respecto al mes previo. Interanualmente, se debió a créditos a empresas, consumo e hipotecario.

Junín: Crédito Directo

(Saldos a fin de periodo, en millones de soles, con Tipo de Cambio Fijo)

	Estructura %	Saldos en millones de soles		Tasa de crecimiento (%)	
		Ene-20	Dic-19	Ene-20	Mes
Banco de la Nación 1/	4,1	256	254	-0,5	-2,7
Agrobanco 2/	0,7	43	43	-1,4	-27,9
Banca Múltiple	51,6	3 298	3 202	-2,9	8,2
Instituciones No Bancarias	43,6	2 716	2 708	-0,3	8,3
Financieras	9,8	607	609	0,4	5,0
Cajas Municipales	30,1	1 880	1 871	-0,5	9,6
Cajas Rurales	3,6	228	226	-0,7	6,7
Edpymes	0,0	1	1	-4,5	-20,5
Total	100,0	6 313	6 207	-1,7	7,4
Empresas	54,7	3 516	3 393	-3,5	3,6
Personas	45,3	2 797	2 815	0,6	12,3
Consumo	34,3	2 121	2 130	0,4	13,2
Hipotecario	11,0	676	684	1,2	9,4
MN	97,5	6 133	6 054	-1,3	7,8
ME	2,5	180	153	-14,9	-8,0
ME (Mill. US\$)		54	46	-14,9	-8,0

1/ Considera sólo los créditos de consumo e hipotecario.

2/ No considera los créditos a las demás empresas del sistema financiero

Fuente: SBS y AFP.

Elaboración: BCRP - Sucursal Huancayo. Departamento de Estudios Económicos.

- La **morosidad** en Junín, al término de diciembre pasado, alcanzó 5,0 por ciento, menor en 1,0 punto porcentual respecto de igual mes del año previo.
- En cuanto a la **composición** del crédito, en enero, el 54,7 por ciento se dirigió al segmento empresarial, el 34,3 por ciento para consumo, y el 11,0 por ciento restante al sector hipotecario.

Junín: Crecimiento del crédito directo

(Var.% con respecto a similar mes del año anterior, con Tipo de Cambio Fijo)

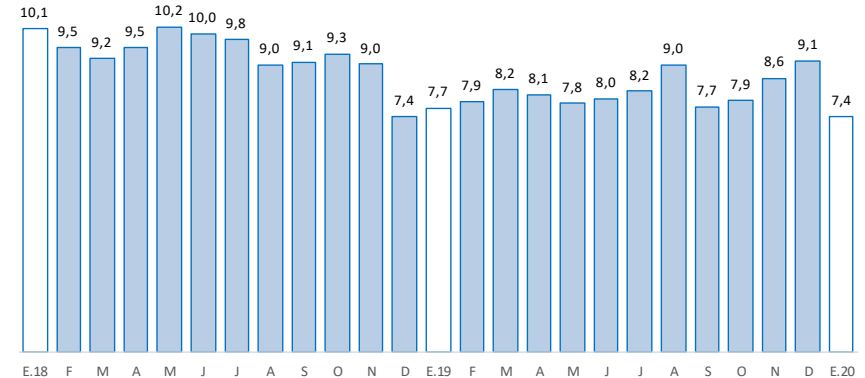

Fuente: SRS y AFP

Junín: Tasa de morosidad 1/

(Porcentaje)

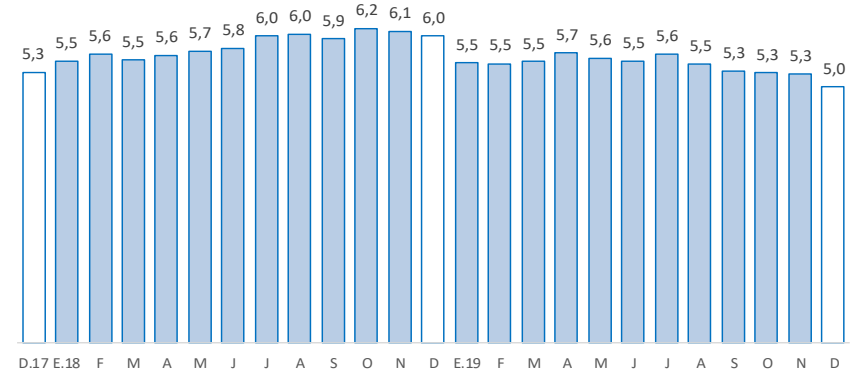

1/ Morosidad = (créditos vencidos + créditos en cobranza judicial) / colocaciones brutas.

Fuente: SBS y AFP

Los depósitos en Junín (S/ 4 472 millones), durante enero, aumentaron interanualmente en 15,6 por ciento, y disminuyeron en 0,7 por ciento respecto al mes previo. En el primer caso influyó el Banco de la Nación, Banca Múltiple y las Instituciones No Bancarias; y por tipo, creció en depósitos a la vista, en ahorro y a plazos.

Junín: Depósitos

(Saldos a fin de periodo, en millones de soles, con Tipo de Cambio Fijo)

	Estructura %	Saldos en millones de soles		Tasa de crecimiento (%)	
		Ene-20	Dic-19	Ene-20	Mes
Banco de la Nación	14,1	583	629	7,9	17,0
Banca Múltiple	46,1	2 158	2 063	-4,4	13,7
Instituciones No Bancarias	39,8	1 763	1 780	1,0	17,4
Financieras	2,8	126	127	0,2	6,6
Cajas Municipales	34,4	1 518	1 536	1,2	19,0
Cajas Rurales	2,6	118	117	-1,0	9,5
TOTAL	100,0	4 503	4 472	-0,7	15,6
Vista	14,2	614	634	3,3	12,1
Ahorro	45,4	1 964	2 028	3,3	20,5
A plazo	40,5	1 925	1 809	-6,0	11,8
MN	89,2	4 019	3 987	-0,8	16,6
ME	10,8	485	485	0,1	7,8
ME (Mill. US\$)		146	147	0,1	7,8

Fuente: SBS y AFP.

Elaboración: BCRP - Sucursal Huancayo. Departamento de Estudios Económicos.

Junín: Crecimiento de los depósitos

(Var.% con respecto a similar mes del año anterior, con Tipo de Cambio Fijo)

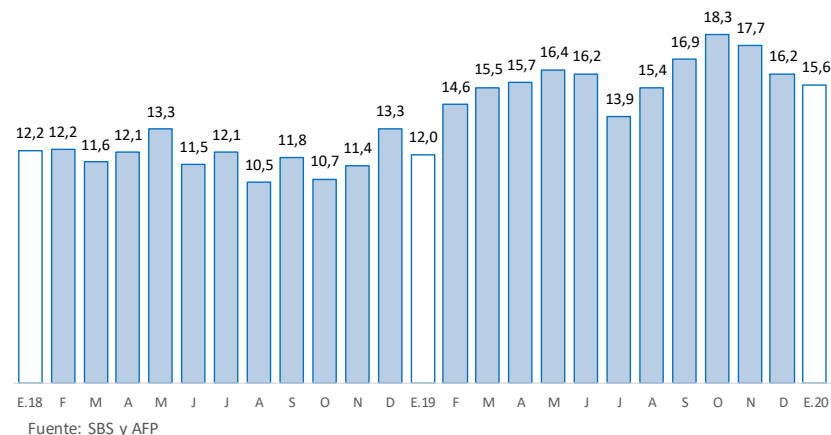

La inversión pública en febrero sumó S/ 42 millones, superior en 1,0 por ciento en términos reales. Entre enero y febrero totalizó S/ 90 millones, superior en 21,1 por ciento.

Junín: Ejecución del Presupuesto de Inversiones 1/ 2/ (En millones de soles)

	Febrero			Enero - Febrero		
	2 019	2 020	Var.% real	2 019	2 020	Var.% real
Gobierno Nacional	14	7	-52,2	25	19	-26,0
Gobierno Regional	12	8	-33,5	32	33	1,2
Gobiernos locales	14	27	80,9	16	38	137,6
Total	40	42	1,0	73	90	21,1

1/ Información actualizada al 29 de febrero de 2020.

2/ Comprende la adquisición de activos no financieros

Fuente: Ministerio de Economía y Finanzas

Elaboración: BCRP, Sucursal Huancayo. Departamento de Estudios Económicos.

- La **inversión pública** en Junín alcanzó S/ 42 millones en febrero, superior en S/ 1 millón (1,0 por ciento de variación real), aumentando el gasto en las municipalidades, mientras que cayó en los gobiernos Nacional y Regional. Entre enero y febrero acumuló una ejecución de S/ 90 millones, superior en S/ 17 millones en términos nominales (21,1 por ciento en términos reales).

- Entre los **principales proyectos** que se ejecutaron entre enero y febrero, destacaron en el Gobierno Nacional, la “Instalación de banda ancha para la conectividad integral y desarrollo social de la región Junín”, con un gasto de S/ 6,8 millones; el “Reemplazo de 17 puentes en los corredores viales nacionales al interior de la región”, con S/ 4,4 millones devengados; y la “Creación del servicio de transporte universitario de la Universidad Nacional Intercultural de la Selva Central Juan Santos Atahualpa”, con S/ 1,1 millones devengados.

- En el Gobierno Regional, el “Mejoramiento de la I.E. Mariscal Castilla, distrito de El Tambo - Huancayo”, con un gasto devengado de S/ 19,4 millones, y el “Mejoramiento de los servicios de salud del hospital de apoyo Manuel Higa Arakaki, distrito de Satipo, provincia de Satipo”, con un gasto devengado de S/ 8,3 millones.

- En los gobiernos locales, el “Mejoramiento y rehabilitación del servicio de transitabilidad de la carretera vecinal tramo Acolla - Tiwinza - Centro Arqueológico de Tunanmarca y Marco - Tunanmarca, provincia de Jauja”, con un gasto de S/ 4,5 millones; y el “Mejoramiento de las calles en la localidad de Huancani, distrito de Leonor Ordoñez - Jauja - Junín”, con un gasto de S/ 3,1 millones.

Junín: Crecimiento de la Ejecución del Presupuesto de Inversiones (Var.% real con respecto a similar mes del año anterior)

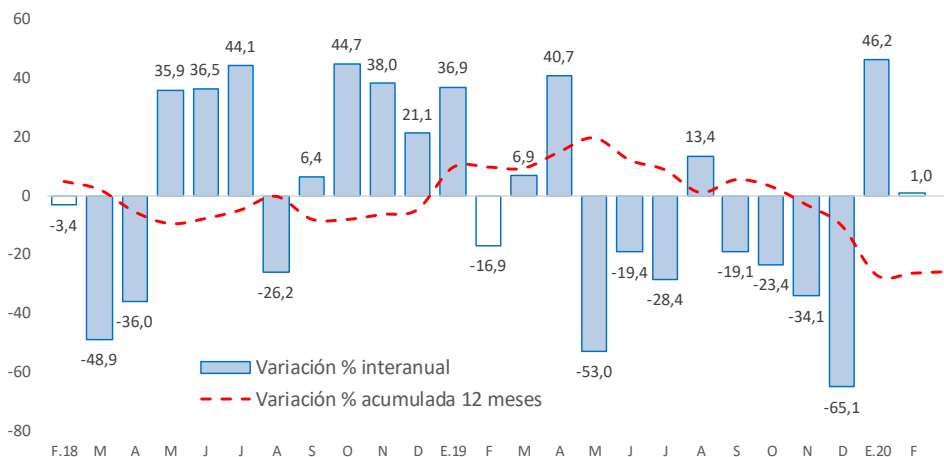

Fuente: Ministerio de Economía y Finanzas