



BANCO CENTRAL DE RESERVA DEL PERÚ

Junín: Síntesis de Actividad Económica - Enero 2020 -

**Departamento de Estudios Económicos
Sucursal Huancayo**

Marzo 2020

Actividad Primaria

- El **sector agropecuario**, durante enero, experimentó un incremento leve de 0,6 por ciento en el mes, ante la mayor oferta del sub sector agrícola; en tanto que el sub sector pecuario se contrajo en 5,9 por ciento.
- La **actividad minera** se redujo en 9,7 por ciento en enero, ante la menor producción de cobre en 11,3 por ciento (mineras Chinalco, Volcan, Argentum y Austria Duvaz), seguido por zinc (mineras San Ignacio de Morococha y Austria Duvaz) y plomo (mineras Austria Duvaz y San Ignacio de Morococha).

Otros Indicadores de Actividad Económica

- El **índice de producción manufacturera**, al término de setiembre pasado, creció en 7,5 por ciento, explicado por la mayor producción de alimentos (condimentos) y cemento (Planta Condorcocha, Tarma).
- Los **despachos locales de cemento** se incrementaron en 13,6 por ciento en enero, sumando con ello 6 meses consecutivos de resultados positivos. El resultado se debió al mayor gasto público del primer mes del año (46,2 por ciento más, principalmente en las municipalidades, luego que enero 2019 fuera menor por el cambio de autoridades).
- El **crédito directo total** en la región (S/ 6 207 millones, calculado con tipo de cambio fijo) creció en 7,4 por ciento respecto a similar mes del año pasado, explicado por los incrementos que se orientaron a los rubros de empresa (3,6 por ciento), consumo (13,2 por ciento) e hipotecario (9,4 por ciento). Respecto al mes previo, se contrajo en 1,7 por ciento, por efecto de menores créditos para empresas (-3,5 por ciento), a pesar de los incrementos en los orientados para consumo e hipotecario.
- Por su parte, la **inversión pública** en enero (S/ 48 millones) se incrementó en S/ 16 millones respecto de igual mes del año previo (46,2 por ciento en términos reales), ante mayores montos devengados en las municipalidades (S/ 10 millones o 920,7 por ciento más) y el Gobierno Regional (S/ 5 millones o 21,9 por ciento más), principalmente en los sectores de educación, comunicaciones y vivienda.

Junín: Otros indicadores de actividad económica (Variación % respecto a similar mes del año anterior)

	Ago.19	Set.19	Oct.19	Nov.19	Dic.19	Ene.20
Producción industrial 1/	↓ -0,8	↑ 7,5				
Despachos de cemento	↑ 0,7	↑ 0,9	↑ 13,1	↑ 6,9	↑ 0,6	↑ 13,6
Arribos a establecimientos de hospedaje	↑ 10,1	↑ 14,3	↑ 11,0	↑ 15,3		
Crédito total 2/	↑ 9,0	↑ 7,7	↑ 7,9	↑ 8,6	↑ 9,1	↑ 7,4
Crédito de consumo 2/	↑ 13,7	↑ 13,8	↑ 13,5	↑ 13,1	↑ 13,6	↑ 13,2
Crédito hipotecario 2/	↑ 10,2	↑ 9,2	↑ 8,4	↑ 8,5	↑ 8,1	↑ 9,4
Inversión pública 1/	↑ 13,4	↓ -19,1	↓ -23,4	↓ -34,1	↓ -65,1	↑ 46,2

1/ En términos reales.

2/ En términos nominales, con tipo de cambio fijo.

Fuentes: UNACEM, MINCETUR, SBS y AFP, MEF y empresas manufactureras.

El sector aumentó levemente en 0,6 por ciento en el mes, ante la mayor oferta del sub sector agrícola; en tanto que el sub sector pecuario se contrajo en 5,9 por ciento.

Junín: Producción de principales productos agropecuarios 1/ (Miles de toneladas)

Subsectores	Estructura Porcentual 2018 /2	Enero		
		2 019	2 020	Var.%
AGRÍCOLA	85,9			2,5
Orientada al mercado interno 2/	54,2			3,9
Piña	8,4	42,3	41,9	-0,7
Papa	9,9	13,2	24,5	86,0
Naranja	6,9	21,6	19,9	-7,7
Plátano	3,7	17,7	17,7	-0,3
Yuca	2,0	9,6	6,9	-27,7
Palta	2,7	6,3	5,9	-6,7
Arveja Grano Verde	1,4	2,9	3,4	17,0
Zanahoria	0,8	2,0	1,7	-12,4
Orientada al mercado externo y agroindustria 2/	31,7			-3,4
Maíz A. Duro	0,8	3,3	3,3	-0,8
Cacao	6,9	0,6	0,5	-5,4
Café	23,9	0,0	0,0	-
PECUARIO	14,1			-5,9
SECTOR AGROPECUARIO	100,0			0,6

1/ Cifras preliminares

2/ Estimado a precios de 2007.

Fuente: MINAGRI

Elaboración: BCRP - Sucursal Huancayo. Departamento de Estudios Económicos

- El **subsector agrícola** creció en 2,5 por ciento, asociado únicamente a la mayor oferta para el mercado interno (3,9 por ciento), en respuesta a la mayor producción de papa (86 por ciento más), seguido de arveja verde, haba grano y papaya, motivado por los adecuados precios de mercado y favorables rendimientos. La oferta para el mercado externo se contrajo en 3,4 por ciento, ante la menor producción de cacao por bajos rendimientos como respuesta a la mayor presencia de lluvias en diciembre.
- El sub sector pecuario se contrajo en 5,9 por ciento.

La producción minera metálica registró una reducción de 9,7 por ciento en el mes, ante la menor producción de cobre, zinc y plomo, además de la nula oferta de oro en la minera IRL. .

Junín: Producción Minera 1/ (Var. % real respecto al mismo periodo del año anterior)

	Estructura Porcentual 2018 2/	Enero		
		2 019	2 020	Var. %
Cobre (TMF)	54,6	13 310	11 807	-11,3
Plomo (TMF)	3,6	3 267	3 134	-4,1
Zinc (TMF)	27,4	18 569	16 692	-10,1
Plata (Kg.f)	12,0	41 985	42 484	1,2
Oro (Grm.f)	0,7	58 130	0	-100,0
Molibdeno (TMF)	1,7	14	20	43,6
TOTAL 1/ 2/	100,0			-9,7

1/ Cifras preliminares.

2/ Estimado a precios de 2007.

Fuente: MINEM.

Elaboración: BCRP - Sucursal Huancayo. Dpto. Estudios Económicos.

- La **actividad minera** durante enero, registró una reducción de 9,7 por ciento, ante la menor producción de cobre en 11,3 por ciento (mineras Chinalco, Volcan, Argentum y Austria Duvaz), seguido por zinc en 10,1 por ciento (mineras San Ignacio de Morococha y Austria Duvaz) y plomo en 4,1 por ciento (mineras Austria Duvaz y San Ignacio de Morococha), además de la nula oferta de oro en la minera IRL.
- Durante el primer mes de 2020, la producción de cobre representó el 52 por ciento del VBP minero a precios de 2007, seguido de zinc (29 por ciento), plata (13 por ciento), plomo (5 por ciento) y molibdeno (1 por ciento).

Junín: Crecimiento de la producción minera 1/ (Var.% real respecto a similar mes del año anterior)

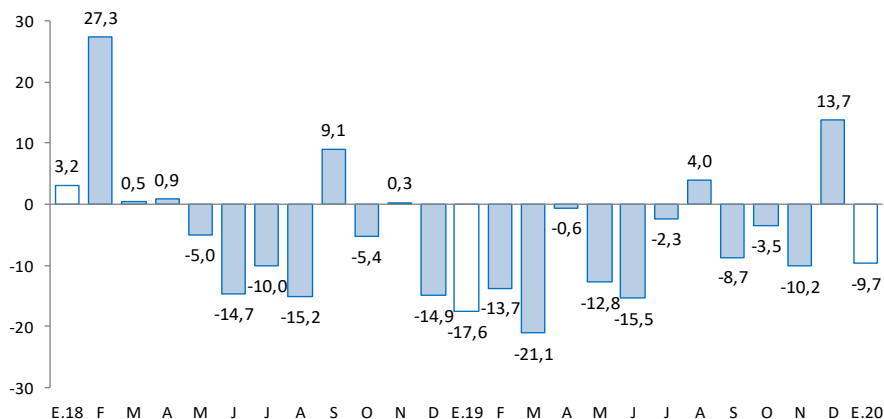

1/ Estimado a precios de 2007

Fuente: MINEM

El índice de producción manufacturera, al término de setiembre pasado, creció en 7,5 por ciento, explicado por la mayor producción de cemento y alimentos (condimentos). Entre enero y setiembre aumentó en 5,5 por ciento.

Junín: Producción manufacturera 1/

(Variación % real respecto al mismo periodo del año anterior)

	Estructura	Setiembre	Enero - Setiembre
	Porcentual 2017	Var. %	Var. %
MANUFACTURA PRIMARIA	0,0	=	=
Refinación de metales	0,0	-	-
Cobre refinado	0,0	-	-
Plomo refinado	0,0	-	-
Zinc refinado	0,0	-	-
Plata refinada	0,0	-	-
Zinc en polvo	0,0	-	-
Trióxido de arsénico	0,0	-	-
Bismuto	0,0	-	-
Otros 2/	0,0	-	-
MANUFACTURA NO PRIMARIA	100,0	7,5	5,5
Alimentos	3,7	17,7	14,3
Condimentos	3,4	20,3	15,2
Galletas	0,3	-8,2	4,1
Productos Químicos	0,0	-48,1	-
Plásticos	0,0	-48,1	-
Acido sulfúrico	0,0	-	-
Sulfato de cobre	0,0	-	-
Sulfato de zinc	0,0	-	-
Otros 3/	0,0	-	-
Minerales No Metálicos	96,3	7,2	5,2
Cemento	96,3	7,2	5,2
TOTAL	100,0	7,5	5,5

1/ Cifras preliminares.

2/ Oro, Selenio, Teluro, Arsénico, Antimonio, entre otros.

3/ Oleum 105,62%.

Fuente: Empresas manufactureras

Elaboración: BCRP - Sucursal Huancayo. Departamento de Estudios Económicos.

- Al término del mes de setiembre pasado, el **indicador de la actividad manufacturera** creció en 7,5 por ciento, ante la mayor oferta de la manufactura no primaria, toda vez que el sub sector primario fue nulo (debido a la paralización en el complejo metalúrgico de La Oroya).
- En la **manufactura no primaria**, el aumento de 7,5 por ciento en setiembre se relacionó a la mayor producción de cemento (Tarma) y de alimentos (condimentos). Entre enero y setiembre aumentó en 5,5 por ciento, asociado principalmente a la mayor oferta de cemento y alimentos.

Junín: Crecimiento de la manufactura no primaria

(Variación % real respecto al mismo mes del año anterior)

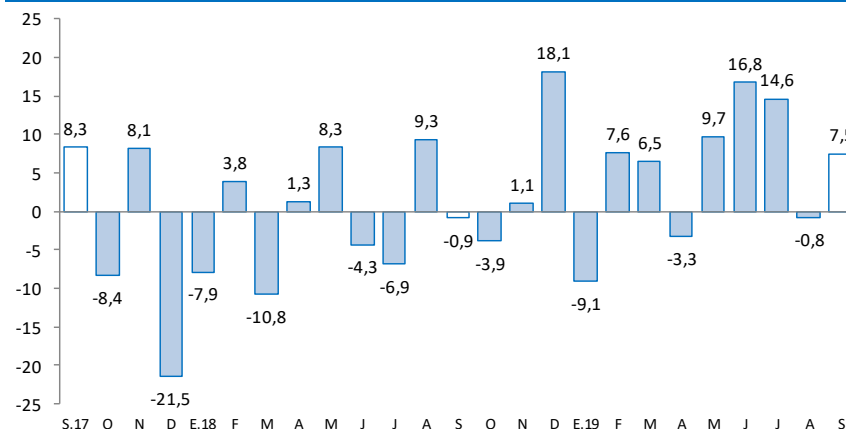

Fuente: Empresas Manufactureras

Los despachos locales de cemento en enero se incrementaron en 13,6 por ciento, ante el mayor gasto público del primer mes del año, principalmente en las municipalidades.

Junín: Despachos de cemento

(Var.% con respecto a similar mes del año anterior)

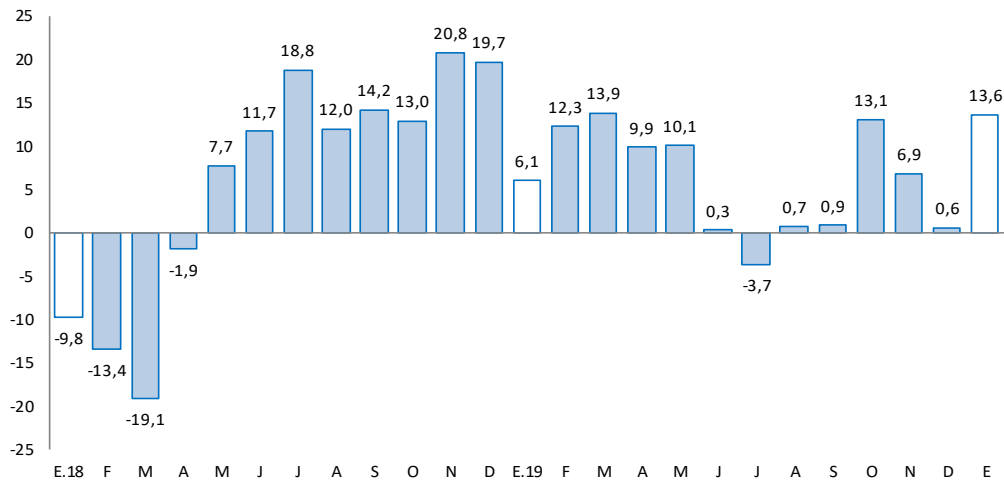

Fuente: UNACEM.

Elaboración: BCRP - Sucursal Huancayo. Departamento de Estudios Económicos

- Los despachos locales de cemento en Junín se incrementaron durante enero en 13,6 por ciento, sumando así seis meses consecutivos de resultados favorables. El incremento del mes se debió a la mayor inversión pública (46,2 por ciento más), principalmente en las municipalidades (920,7 por ciento más), luego que en enero 2019 fuera menor en la mayoría de distritos por el cambio de autoridades.

En enero 2020, el crédito total (S/ 6 207 millones) creció en 7,4 por ciento interanualmente, y se redujo en 1,7 por ciento respecto al mes previo. Interanualmente, se debió a créditos a empresas, consumo e hipotecario.

Junín: Crédito Directo

(Saldos a fin de periodo, en millones de soles, con Tipo de Cambio Fijo)

	Estructura %	Saldos en millones de soles		Tasa de crecimiento (%)	
		Ene-20	Dic-19	Ene-20	Mes
Banco de la Nación 1/	4,1	256	254	-0,5	-2,7
Agrobanco 2/	0,7	43	43	-1,4	-27,9
Banca Múltiple	51,6	3 298	3 202	-2,9	8,2
Instituciones No Bancarias	43,6	2 716	2 708	-0,3	8,3
Financieras	9,8	607	609	0,4	5,0
Cajas Municipales	30,1	1 880	1 871	-0,5	9,6
Cajas Rurales	3,6	228	226	-0,7	6,7
Edpymes	0,0	1	1	-4,5	-20,5
Total	100,0	6 313	6 207	-1,7	7,4
Empresas	54,7	3 516	3 393	-3,5	3,6
Personas	45,3	2 797	2 815	0,6	12,3
Consumo	34,3	2 121	2 130	0,4	13,2
Hipotecario	11,0	676	684	1,2	9,4
MN	97,5	6 133	6 054	-1,3	7,8
ME	2,5	180	153	-14,9	-8,0
ME (Mill. US\$)		54	46	-14,9	-8,0

1/ Considera sólo los créditos de consumo e hipotecario.

2/ No considera los créditos a las demás empresas del sistema financiero

Fuente: SBS y AFP.

Elaboración: BCRP - Sucursal Huancayo. Departamento de Estudios Económicos.

- La **morosidad** en Junín, al término de diciembre pasado, alcanzó 5,0 por ciento, menor en 1,0 punto porcentual respecto de igual mes del año previo.
- En cuanto a la **composición** del crédito, en enero, el 54,7 por ciento se dirigió al segmento empresarial, el 34,3 por ciento para consumo, y el 11,0 por ciento restante al sector hipotecario.

Junín: Crecimiento del crédito directo

(Var.% con respecto a similar mes del año anterior, con Tipo de Cambio Fijo)

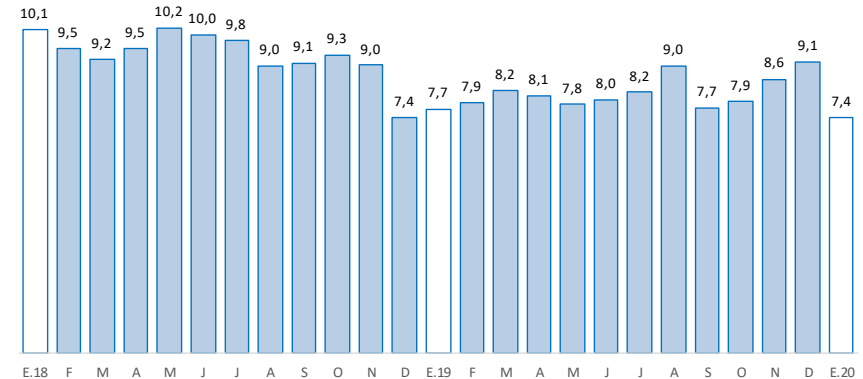

Fuente: SRS y AFP

Junín: Tasa de morosidad 1/

(Porcentaje)

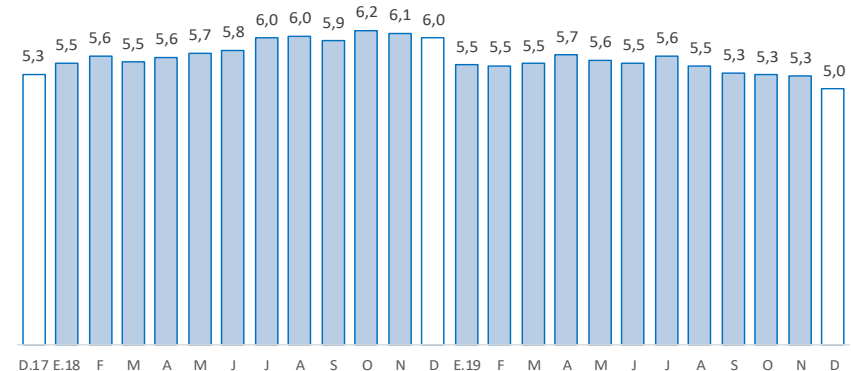

1/ Morosidad = (créditos vencidos + créditos en cobranza judicial) / colocaciones brutas.

Fuente: SBS y AFP

Los depósitos en Junín (S/ 4 472 millones), durante enero, aumentaron interanualmente en 15,6 por ciento, y disminuyeron en 0,7 por ciento comparado al mes previo. El resultado interanual se debió al Banco de la Nación, Banca Múltiple y las Instituciones No Bancarias; y por tipo, creció en depósitos a la vista, en ahorro y a plazos.

Junín: Depósitos

(Saldos a fin de periodo, en millones de soles, con Tipo de Cambio Fijo)

	Estructura %	Saldos en millones de soles		Tasa de crecimiento (%)	
		Ene-20	Dic-19	Ene-20	Mes
Banco de la Nación	14,1	583	629	7,9	17,0
Banca Múltiple	46,1	2 158	2 063	-4,4	13,7
Instituciones No Bancarias	39,8	1 763	1 780	1,0	17,4
Financieras	2,8	126	127	0,2	6,6
Cajas Municipales	34,4	1 518	1 536	1,2	19,0
Cajas Rurales	2,6	118	117	-1,0	9,5
TOTAL	100,0	4 503	4 472	-0,7	15,6
Vista	14,2	614	634	3,3	12,1
Ahorro	45,4	1 964	2 028	3,3	20,5
A plazo	40,5	1 925	1 809	-6,0	11,8
MN	89,2	4 019	3 987	-0,8	16,6
ME	10,8	485	485	0,1	7,8
ME (Mill. US\$)		146	147	0,1	7,8

Fuente: SBS y AFP.

Elaboración: BCRP - Sucursal Huancayo. Departamento de Estudios Económicos.

Junín: Crecimiento de los depósitos

(Var.% con respecto a similar mes del año anterior, con Tipo de Cambio Fijo)

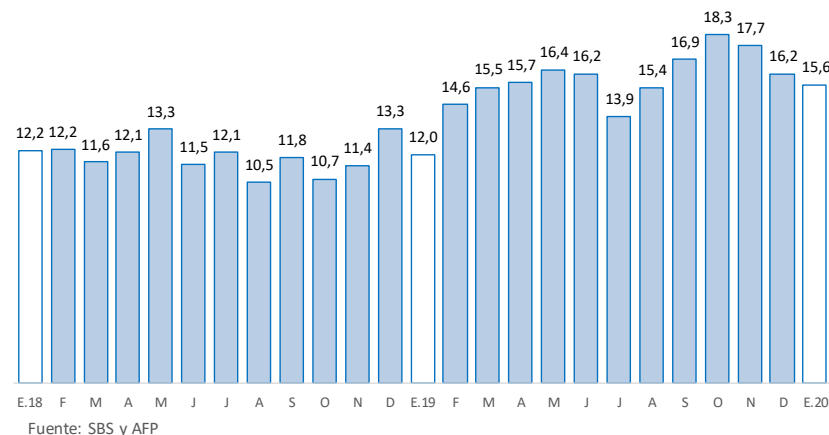

La inversión pública en enero sumó S/ 48 millones, mayor en S/ 16 millones (46,2 por ciento más), ante mayores gastos en las municipalidades y el Gobierno Regional.

Junín: Ejecución del Pto de Inversiones 1/ 2/ (En millones de soles)

	Enero		
	2 019	2 020	Var.% real
Gobierno Nacional	11	12	7,5
Gobierno Regional	20	25	21,9
Gobiernos locales	1	11	920,7
Total	32	48	46,2

1/ Información actualizada al 31 de enero de 2020.

2/ Comprende la adquisición de activos no financieros

Fuente: Ministerio de Economía y Finanzas

Elaboración: BCRP, Sucursal Huancayo. Dpto Est. Econ.

- La **inversión pública** en Junín sumó S/ 48 millones al término de enero, superior en S/ 16 millones (46,2 por ciento en términos reales) ante mayores montos en las municipalidades (S/ 10 millones o 21,9 por ciento más) y el Gobierno Regional (S/ 5 millones o 21,9 por ciento más). En el conjunto de los tres niveles de gobierno, las mayores obras se registraron en los sectores de educación (S/ 19,4 millones más), comunicaciones (S/ 6,8 millones más), y vivienda (S/ 3,6 millones más).

- Entre los **principales proyectos** que se ejecutaron entre enero y enero, destacaron en el Gobierno Nacional, la “Instalación de banda ancha para la conectividad integral y desarrollo social de la región Junín”, con un gasto de S/ 6,8 millones; el “Reemplazo de 17 puentes en los corredores viales nacionales al interior de la región”, con S/ 2,8 millones devengados; y la “Creación del servicio de transporte universitario de la Universidad Nacional Intercultural de la Selva Central Juan Santos Atahualpa”, con S/ 1,1 millones devengados.

- En el Gobierno Regional, el “Mejoramiento de la I.E. Mariscal Castilla, distrito de El Tambo - Huancayo”, con un gasto devengado de S/ 16,6 millones, y el “Mejoramiento de los servicios de salud del hospital de apoyo Manuel Higa Arakaki, distrito de Satipo, provincia de Satipo”, con un gasto devengado de S/ 8,3 millones.

- En los gobiernos locales, el “Mejoramiento de las calles en la localidad de Huancani, distrito de Leonor Ordoñez - Jauja - Junín”, con un gasto de S/ 2,1 millones; y el “Mejoramiento y rehabilitación del servicio de transitabilidad de la carretera vecinal tramo Acolla - Tiwinza - Centro Arqueológico de Tunanmarca y Marco - Tunanmarca, provincia de Jauja”, con un gasto de S/ 1,5 millones.

Junín: Crecimiento de la Ejecución del Presupuesto de Inversiones (Var.% real con respecto a similar mes del año anterior)

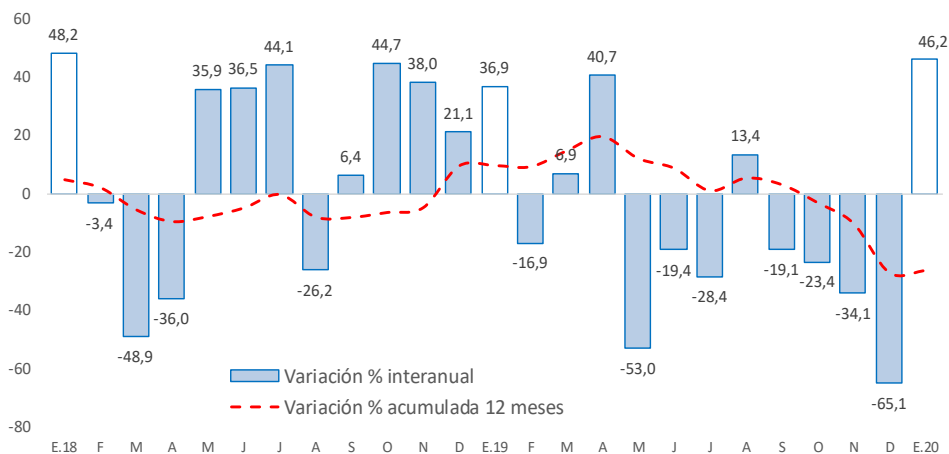

Fuente: Ministerio de Economía y Finanzas