



BANCO CENTRAL DE RESERVA DEL PERÚ

Ica: Síntesis de Actividad Económica - Octubre 2020 -

**Departamento de Estudios Económicos
Sucursal Huancayo**

Diciembre 2020

Actividad Primaria

- El **sector agropecuario** aumentó 85,1 por ciento en octubre respecto a similar mes del año previo, por la mayor producción agrícola (8,1 por ciento) de productos de agroexportación como espárrago, mandarina y uva a lo que se sumó la expansión de la producción pecuaria (0,9 por ciento) debido a la expansión en la producción de huevo (1,8 por ciento).
- La **actividad pesquera** se contrajo en 55,2 por ciento en octubre, debido a la menor captura para consumo humano directo (-55,2 por ciento).
- La **actividad minera** fue mayor en 19,9 por ciento en octubre, debido principalmente a la recuperación en la producción de hierro (23,7 por ciento), plomo (18,2 por ciento) y zinc (43,0 por ciento).

Otros Indicadores de Actividad Económica

- El **crédito directo total** en la región (S/ 5 874 millones) creció en 15,8 por ciento en octubre de 2020 con relación a similar mes del año pasado, impulsado por el crecimiento de los créditos a empresas (32,5 por ciento).
- Por su parte, la **inversión pública** fue menor en 63,2 por ciento en octubre de 2020 por la disminución en la ejecución a nivel del Gobierno Nacional (-79,1 por ciento) y Gobierno Regional (-70,9 por ciento).

Ica: Otros indicadores de actividad económica (Variación % respecto a similar mes del año anterior)

	May.20	Jun.20	Jul.20	Ago.20	Set.20	Oct.20
Producción industrial primaria 1/	↓ -13,4	↓ -11,9	↓ -1,0	↑ 5,7	↑ 10,9	↑ 10,9
Crédito total 2/	↑ 6,8	↑ 10,1	↑ 12,4	↑ 14,4	↑ 15,7	↑ 15,8
Crédito de consumo 2/	↑ 1,8	↓ -2,0	↓ -4,4	↓ -6,2	↓ -7,3	↓ -7,0
Crédito hipotecario 2/	↑ 4,6	↑ 2,9	↑ 2,0	↓ 0,0	↓ -0,8	↓ -0,3
Inversión pública 2/	↓ -105,2	↓ -80,2	↓ -79,7	↓ -39,7	↑ 164,7	↓ -63,2

1/ En términos reales.

2/ En términos nominales.

Fuentes: BCRP - Sucursal Huancayo, MINEM, PRODUCE, SBS y MEF.

El sector agropecuario aumentó 5,1 por ciento en octubre por la mayor producción agrícola (8,1 por ciento) y pecuaria (0,9 por ciento).

Ica: Producción de principales productos agropecuarios 1/ (En toneladas)

Subsectores	Estructura Porcentual 2018 2/	Octubre			Enero - Octubre				
		2019	2020	Var.%	Contribución al crecimiento 3/	2019	2020	Var.%	Contribución al crecimiento 3/
PRODUCCIÓN AGRÍCOLA	63,9			8,1	4,7			-0,9	-0,6
Orientado al mercado externo									
Mdo. externo agroindustria 2/	57,7			19,2	9,2			2,2	1,2
Espárrago	19,7	16 698	20 486	22,7	4,9	146 528	157 061	7,2	1,3
Uva	12,8	1 112	1 295	16,5	0,1	184 463	214 325	16,2	1,7
Algodón 1/	2,6	6	68	1039,8	0,1	31 633	10 667	-66,3	-2,1
Tomate	3,3	18 877	9 383	-50,3	-2,8	76 244	67 096	-12,0	-0,3
Maíz amarillo duro	4,6	6 781	6 143	-9,4	-0,2	179 151	121 976	-31,9	-1,5
Cebolla cabeza amarilla	2,0	22 141	17 084	-22,8	-1,2	87 074	73 305	-15,8	-0,3
Páprika	0,6	412	22	-94,8	-1,0	2 288	1 240	-45,8	-0,3
Mandarina	4,2	680	1 606	136,2	0,3	165 309	180 665	9,3	0,4
Palto	2,6	21	0	-	0,0	71 587	80 660	12,7	0,4
Alcachofa	2,1	13 620	7 859	-42,3	-3,5	17 831	9 116	-48,9	-0,5
Pallar grano seco	0,3	834	1 107	32,8	0,4	1 843	1 821	-1,2	0,0
Tangelo	1,0	0	0	-	0,0	37 529	30 568	-18,5	-0,1
Pecano	0,6	0	0	-	0,0	3 444	4 072	18,3	0,2
Orientado al mercado interno :	6,2			-44,4	-4,5			-21,4	-1,7
Papa	1,8	18 965	9 420	-50,3	-1,8	131 384	114 072	-13,2	-0,3
Zapallo	0,6	3 026	1 488	-50,8	-0,3	44 307	14 781	-66,6	-0,5
Alfalfa	0,5	10 553	12 495	18,4	0,1	110 425	110 693	0,2	0,0
Maíz choclo	0,4	14 076	6 118	-56,5	-1,9	20 019	19 470	-2,7	0,0
Camote	0,7	2 227	1 526	-31,5	-0,1	34 843	20 549	-41,0	-0,2
PRODUCCIÓN PECUARIA	36,1			0,9	0,4			2,8	1,1
Huevo	19,3	16 354	16 650	1,8	0,4	164 702	167 400	1,6	0,3
Carne de ave 4/	12,7	8 215	8 047	-2,0	-0,3	79 137	80 633	1,9	0,3
SECTOR AGROPECUARIO 1/	100,0			5,1	5,1			0,5	0,5

1/ Cifras preliminares.

2/ A precios de 2007

3/ En base a la estructura de similar periodo de 2018.

4/ Peso neto.

Fuente: MINAGRI

Elaboración: BCRP - Sucursal Huancayo.

- El incremento del **subsector agrícola** en octubre (8,1 por ciento), obedeció a la mayor producción orientada al mercado externo (19,2 por ciento) principalmente por espárrago (22,7 por ciento) ante mayores rendimientos por condiciones favorables climáticas; uva (16,5 por ciento), por mayores áreas cosechadas y rendimientos superiores de nuevas variedades; y mandarina (136,2 por ciento), por mayores áreas cosechadas en la zona de Chincha, con fines de exportación.
- Respecto al subsector pecuario, el incremento de 0,9 por ciento en octubre de 2020, se sustentó en la mayor producción de huevo (1,8 por ciento). Asimismo, entre enero – octubre la parte pecuaria se expandió en 2,8 por ciento, por el incremento en la producción de huevo (1,6 por ciento) y de carne de ave (1,9 por ciento). En cuanto a la participación en el VBP del subsector, en lo que va del año lideró la producción de carne de ave (36,7 por ciento) y huevo (51,3 por ciento), por la actividad avícola intensiva de las granjas asentadas particularmente en la provincia de Chincha.

Ica: Crecimiento de la producción agropecuaria 1/ (Var.% real respecto a similar mes del año anterior)

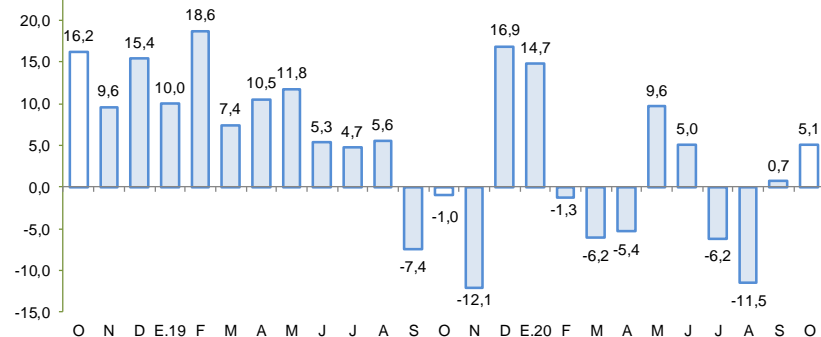

1/ Estimado a precios de 2007

Fuente: MINAGRI

Elaboración: BCRP – Sucursal Huancayo

En octubre la producción pesquera disminuyó 55,2 por ciento, por la menor extracción para consumo humano directo (-55,2 por ciento).

Ica: Producción Pesquera 1/

(Var. % real respecto al mismo periodo del año anterior)

Destino	Octubre			Enero - Octubre		
	2019	2020	Var. %2/	2019	2020	Var. %2/
Consumo Humano Directo			- 55,2			- 27,1
Enlatado	660	373	- 43,6	5 576	3 819	- 31,5
Congelado	8 936	3 951	- 55,8	44 519	32 611	- 26,7
Consumo Humano Indirecto			-			- 67,9
Anchoveta	0	0	-	366 644	117 648	- 67,9
SECTOR PESCA 2/			- 55,2			- 46,5

1/ Cifras preliminares.

2/ A precios de 2007.

Fuente: PRODUCE

Elaboración: BCRP - Sucursal Huancayo.

- La **producción pesquera** disminuyó 55,2 por ciento en octubre respecto a similar mes del año previo, por la contracción de la pesca para consumo humano directo (-55,2 por ciento) ante la menor captura de especies para congelado (-55,8 por ciento) además de la menor captura de especies para enlatado (-43,6 por ciento).
- En el periodo acumulado de enero a octubre, la producción del sector disminuyó en 46,5 por ciento, principalmente por la menor captura de anchoveta para la industria (-67,9 por ciento) por efecto de menor presencia de esta especie en la zona centro.

Cotización de la harina de pescado

(US\$/Tonelada – Hamburgo)

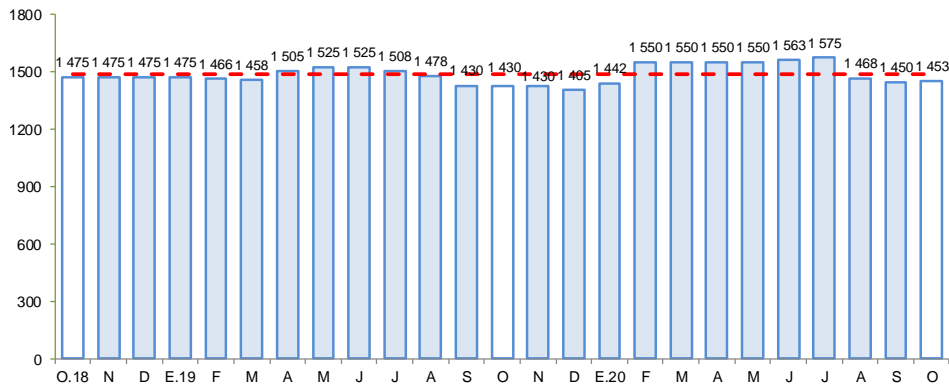

Fuente: Bloomberg.

Elaboración: BCRP – Sucursal Huancayo

En octubre la producción minera creció 19,9 por ciento, por la mayor producción de hierro (23,7 por ciento), plomo (18,2 por ciento) y zinc (43,0 por ciento).

Ica: Producción Minera 1/ (Var. % real respecto al mismo periodo del año anterior)

Mineral	Estructura Porcentual 2018 2/	Octubre				Enero - Octubre			
		2019	2020	Var.%	Contribución 3/	2019	2020	Var.%	Contribución 3/
Hierro (TMF)	44,5	883 233	1 092 972	23,7	10,9	7 838 580	6 728 011	-14,2	-6,2
Zinc (TMF)	23,5	11 870	16 976	43,0	9,7	128 342	99 506	-22,5	-5,8
Cobre (TMF)	25,8	5 079	4 871	-4,1	-1,0	47 192	31 943	-32,3	-7,8
Plata (Onzas troy)	3,7	393 465	409 814	4,2	0,2	3 236 185	2 684 030	-17,1	-0,6
Plomo (TMF)	2,1	1 271	1 502	18,2	0,4	11 967	9 260	-22,6	-0,5
Oro (Onzas troy)	0,3	1 243	820	-34,0	-0,2	7 142	6 761	-5,3	-0,0
SECTOR MINERÍA 2/	100,0			19,9	19,9			-21,0	-21,0

1/ Cifras preliminares.

2/ A precios de 2007.

3/ En base a la estructura porcentual de similar periodo de 2018.

Fuente: MINEM.

Elaboración: BCRP - Sucursal Huancayo.

- La **producción minera** en octubre aumentó 19,9 por ciento, registrando su segundo mes de recuperación luego de 6 meses consecutivos de contracción. El incremento se observó en hierro (23,7 por ciento) debido a la mayor extracción de la empresa Shougang Hierro Perú como efecto de las inversiones de ampliación, a lo que se añadió la mayor extracción de plomo (18,2 por ciento) y zinc (43,0 por ciento), sustentado principalmente por la empresa Nexa Resources.
- De otro lado, entre enero y octubre de 2020 el sector disminuyó 21,0 por ciento, por la menor producción de hierro (-14,2 por ciento), zinc (-22,5 por ciento) y cobre (-32,3 por ciento), como efecto de las medidas establecidas por el Gobierno Central.
- En términos de participación en el Valor Bruto de Producción (VBP) minero, en lo que va del año, destacó hierro con 47,4 por ciento, seguido de zinc (25,5 por ciento) y cobre (20,8 por ciento).

Ica: Crecimiento de la producción minera 1/ (Var. % real respecto a similar mes del año anterior)

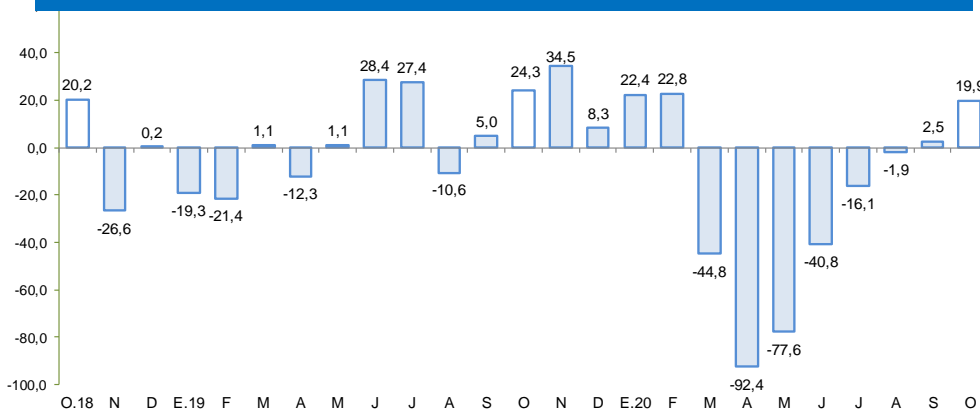

1/ Estimado a precios de 2007

Fuente: MINEM

Elaboración: BCRP - Sucursal Huancayo

En octubre la producción manufacturera primaria aumentó en 10,9 por ciento, por la mayor producción de hidrocarburos líquidos (10,9 por ciento) y estaño refinado (10,9 por ciento).

Ica: Producción Manufacturera Primaria 1/ (Var. % real respecto al mismo periodo del año anterior)

Ramas de Actividad	Estructura porcentual 2018	Octubre		Enero - Octubre	
		Var. %	Contribución	Var. %	Contribución
Refinación de Metales	8,8	10,9	1,1	-3,6	-0,3
Estaño refinado	8,8	10,9	1,1	-3,6	-0,3
Productos pesqueros	6,3	-100,0	0,0	-69,6	-2,9
Harina de pescado	5,8	-	0,0	-68,6	-2,7
Aceite de pescado	0,6	-100,0	0,0	-82,2	-0,3
Hidrocarburos líquidos	84,9	10,9	9,8	0,2	0,1
Glp	41,0	-7,7	-3,7	-1,6	-0,7
Gasolina	37,9	8,7	3,0	-3,5	-1,3
Diesel y fuel oil	5,9	150,5	10,5	40,4	2,2
Manufactura Primaria	100,0	10,9	10,9	-3,1	-3,1

1/ Cifras preliminares.

Fuente: MINEM y PRODUCE

Elaboración: BCRP - Sucursal Huancayo.

- El **procesamiento primario de recursos** aumentó 10,9 por ciento en octubre de 2020, por la mayor producción de hidrocarburos líquidos (10,9 por ciento) y refinación de metales (10,9 por ciento).
- En el acumulado enero – octubre, el subsector se contrajo en 3,1 por ciento, por la menor producción de metales refinados (-3,6 por ciento) y productos pesqueros (-69,6 por ciento), aunque contrarrestado parcialmente por la mayor producción de hidrocarburos líquidos (0,2 por ciento).

Ica: Crecimiento de la producción manufacturera primaria 1/ (Var.% real respecto a similar mes del año anterior)

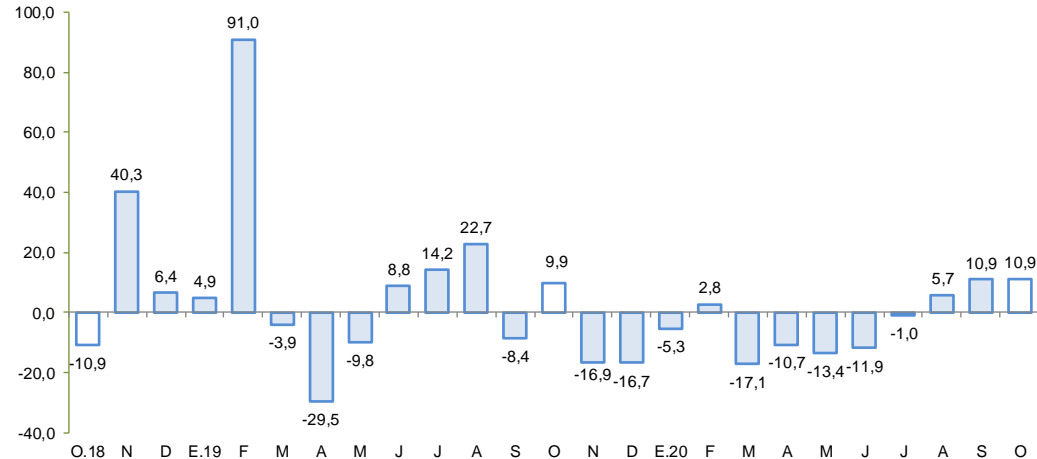

Fuente: MINEM y PRODUCE.

Elaboración: BCRP – Sucursal Huancayo

En octubre 2020 el crédito directo total en la región creció 15,8 por ciento respecto de similar mes del año anterior y en 1,1 por ciento con relación al mes previo. En el primer caso, influyeron las mayores colocaciones de la Banca Múltiple (23,7 por ciento) y de las Cajas Municipales (13,4 por ciento).

Ica: Crédito Directo (Saldos a fin de periodo)

	Estructura %	Saldos en millones de soles con TCF 1/		Tasa de crecimiento (%)	
		Oct-20	Set-20	Oct-20	Mes
Banco de la Nación	2,8	166	166	-0,1	-11,1
Agrobanco	0,2	10	10	1,1	-12,0
Banca Múltiple	71,8	4 188	4 220	0,8	23,7
Instituciones No Bancarias	25,2	1 446	1 479	2,2	1,2
Financieras	5,4	319	317	-0,5	-24,6
Cajas Municipales	19,5	1 108	1 143	3,1	13,4
Cajas Rurales	0,2	9	9	-3,0	-54,2
Edpymes	0,2	10	9	-3,5	-29,5
Arrendamiento Financiero	0,0	0	0	-	-
TOTAL	100,0	5 810	5 874	1,1	15,8
Empresas	64,2	3 729	3 773	1,2	32,5
Personas	35,8	2 081	2 102	1,0	-5,5
Consumo	27,2	1 580	1 596	1,0	-7,0
Hipotecario	8,6	501	505	0,8	-0,3
MN	79,3	4 618	4 661	0,9	16,5
ME	20,7	1 192	1 213	1,7	13,4
ME (Mill. US\$)		360	367	1,7	13,4

1/ TCF = Tipo de Cambio Fijo (S/ 3.31 por US\$)

Fuente: SBS y AFP.

Elaboración: BCRP, Sucursal Huancayo. Departamento de Estudios Económicos.

- La **morosidad** al término de setiembre alcanzó 4,9 por ciento, nivel inferior en 0,2 de punto porcentual, respecto de similar mes del año pasado. Los mayores ratios se registraron en las Edpymes (15,9 por ciento) y Agrobanco (76,7 por ciento).

Ica: Crecimiento del crédito directo

(Var.% nominal con respecto a similar mes del año anterior)

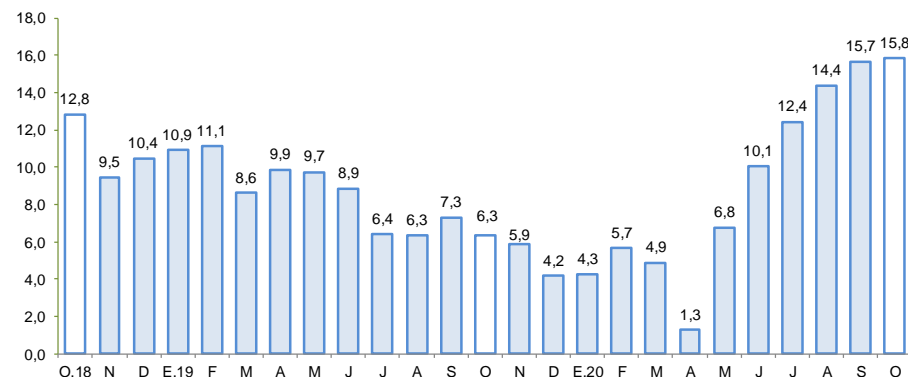

Fuente: SBS y AFP.

Elaboración: BCRP – Sucursal Huancayo

Ica: Tasa de morosidad 1/

(Porcentaje)

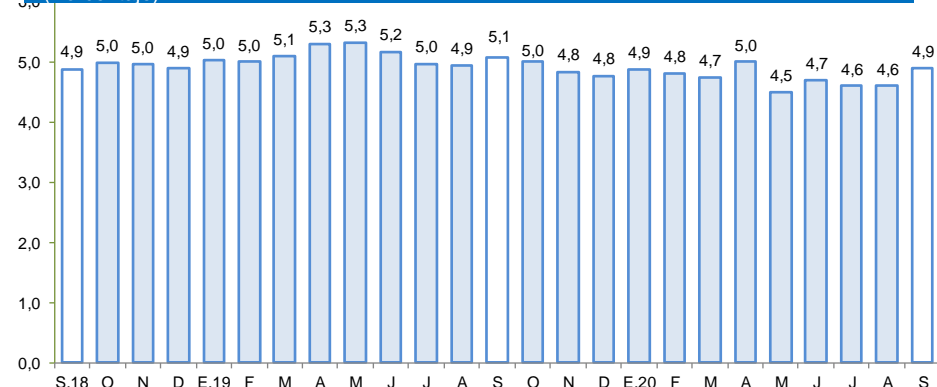

1/ Morosidad = (créditos vencidos + créditos en cobranza judicial) / colocaciones brutas.

Fuente: SBS y AFP.

Elaboración: BCRP – Sucursal Huancayo

Los depósitos en octubre de 2020 aumentaron en 27,0 por ciento respecto a similar mes del año previo, por los mayores depósitos del Banco de la Nación (27,0 por ciento), Banca Múltiple (33,9 por ciento) y de las Instituciones No Bancarias (8,8 por ciento).

Ica: Depósitos

(Saldos a fin de periodo)

	Saldos en millones de soles con TCF 1/		Tasa de crecimiento (%)	
	Set-20	Oct-20	Mes	12 Meses
Banco de la Nación	414	420	1,3	27,0
Banca Múltiple	3 142	3 172	1,0	33,9
Instituciones No Bancarias	972	983	1,1	8,8
Financieras	37	38	2,6	-25,0
Cajas Municipales	936	946	1,1	10,9
Cajas Rurales	0	0	-	-100,0
TOTAL	4 528	4 575	1,0	27,0
Vista	1 142	1 152	0,9	59,0
Ahorro	2 071	2 113	2,0	37,4
A plazo	1 316	1 311	-0,4	-2,2
MN	3 633	3 616	-0,5	35,0
ME	895	959	7,2	3,8
ME (Mill. US\$)	270	290	7,2	3,8

1/ TCF = Tipo de Cambio Fijo (S/ 3,31 por US\$)

Fuente: SBS y AFP.

Elaboración: BCRP, Sucursal Huancayo. Departamento de Estudios Económicos.

Ica: Crecimiento de los depósitos

(Var.% nominal con respecto a similar mes del año anterior)

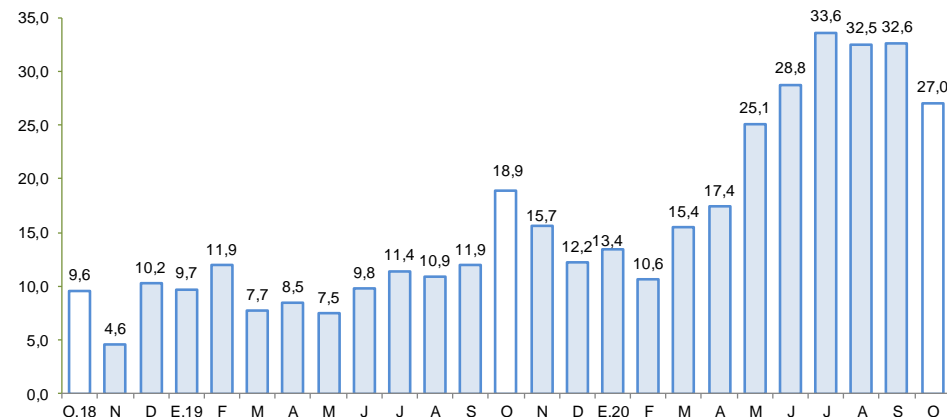

Fuente: SBS y AFP.

Elaboración: BCRP – Sucursal Huancayo

La inversión pública disminuyó 63,2 por ciento en octubre de 2020 por la menor ejecución a nivel del Gobierno Nacional (-79,1 por ciento) y Gobierno Regional (-70,9 por ciento).

Ica: Ejecución del Presupuesto de Inversiones 1/ 2/ (En millones de soles)

	Octubre			Enero - Octubre		
	2 019	2 020	Var % real	2 019	2 020	Var % real
Gobierno Nacional	70,3	15,0	-79,1	333,2	138,4	-59,2
Gobierno Regional	27,8	8,2	-70,9	70,9	60,6	-16,1
Gobiernos locales	15,3	19,3	23,5	195,6	128,5	-35,5
Inversión Pública	113,4	42,4	-63,2	599,7	327,5	-46,3

1/ Información actualizada al 31 de octubre de 2020

2/ Comprende la adquisición de activos no financieros.

Fuente: MEF

Elaboración: BCRP - Sucursal Huancayo.

Ica: Crecimiento de la Ejecución del Presupuesto de Inversiones (Var.% real)

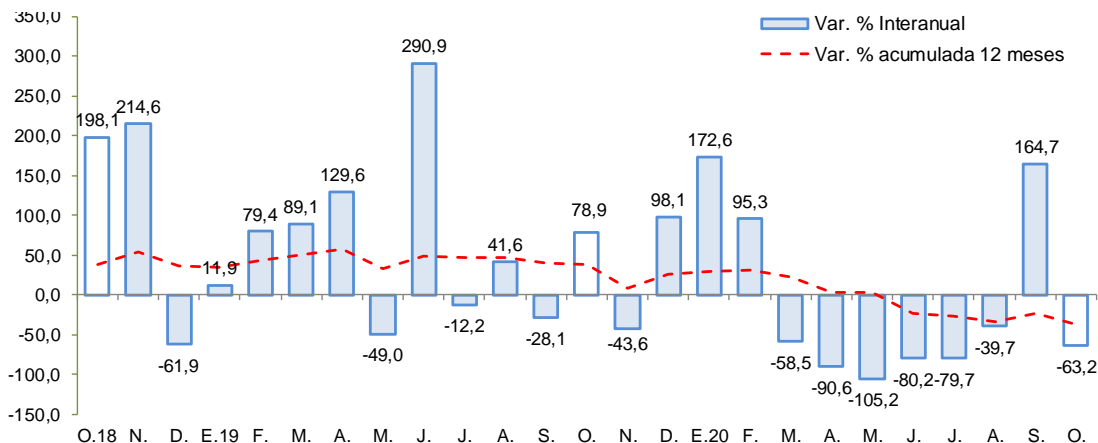

Fuente: MEF

Elaboración: BCRP - Sucursal Huancayo

- La **inversión pública** se contrajo en 63,2 por ciento, por la menor ejecución a nivel del Gobierno Nacional (-79,1 por ciento) y del Gobierno Regional (-70,9 por ciento), no obstante, se registró un incremento en la ejecución de los municipios (23,5 por ciento).
- Entre los principales proyectos que se ejecutaron en lo que va del año, destacar en el Gobierno Nacional, “Creación del servicio educativo especializado para alumnos del 2do grado de secundaria de educación básica regular con alto desempeño académico de la región”, con S/ 32,2 millones; “Rehabilitación del puente Chamorro y sus accesos”, con un gasto devengado de S/ 15,0 millones; y la “Construcción de la autopista Chincha - Ica tramo Km 188+000 - Km 283+609” con S/ 13,0 millones devengados.
- En el Gobierno Regional, “Control de desbordes e inundaciones en el río Ica y quebrada Cansas - Chanchajalla” con un devengado de S/ 24,4 millones; “Mejoramiento de la carretera departamental IC-114 tramo Km 292+200 (Estadio Guadalupe) - Km. 299+026.19 (El Álamo), provincia de Ica” con un gasto devengado de S/ 5,0 millones; y “Reposición de equipamiento del Hospital Regional de Ica” con S/ 4,2 millones.
- En los gobiernos locales, “Rehabilitación del sistema de alcantarillado y mejoramiento de cajas de registro de las conexiones domiciliarias de agua potable en diversos sectores del distrito de Marcona, provincia de Nasca” con S/ 20,1 millones; “Mejoramiento del servicio de transitabilidad vial de la carretera vecinal desde Grocio Prado hasta el centro poblado Buena Vista del valle de Topará, distrito de Grocio Prado, provincia de Chincha” con S/ 17,2 millones de devengado; y “Ampliación y mejoramiento del sistema de agua potable del distrito de El Ingenio, provincia de Nasca” con S/ 6,2 millones.