



**BANCO CENTRAL DE RESERVA DEL PERÚ**

# **Ica: Síntesis de Actividad Económica - Febrero 2020 -**

**Departamento de Estudios Económicos  
Sucursal Huancayo**

Abril 2020

### Actividad Primaria

- El **sector agropecuario** disminuyó 1,4 por ciento en febrero de 2020 respecto a similar mes del año previo, por la menor producción agrícola (-3,2 por ciento) explicado principalmente en la producción de uva (-4,1 por ciento) debido a un desfase en las cosechas, las cuales se adelantaron los meses previos; asimismo también incidió en el resultado la menor producción de algodón (-80,0 por ciento) por disminución en los precios en chacra.
- La **actividad minera** aumentó 22,3 por ciento en febrero de 2020, debido a la mayor producción de hierro (67,0 por ciento) y plata (17,1 por ciento).

### Otros Indicadores de Actividad Económica

- El **crédito directo total** en la región (S/ 5 172 millones) se expandió en 4,3 por ciento en enero de 2020 con relación a similar mes del año pasado. Los créditos de consumo e hipotecarios registraron un crecimiento de 10,7 y 6,8 por ciento, respectivamente.
- Por su parte, la **inversión pública** (S/ 63,5 millones) fue mayor en 95,3 por ciento en febrero de 2020 por el incremento en la ejecución a nivel del Gobierno Central y Regional.

#### Ica: Otros indicadores de actividad económica (Variación % respecto a similar mes del año anterior)

	Set.19	Oct.19	Nov.19	Dic.19	Ene.20	Feb.20
Producción industrial primaria 1/	↓ -8,4	↑ 9,9	↓ -16,9	↓ -16,7	↓ -5,3	
Arribos a los establec. de hospedaje	↑ 6,0	↑ 17,7	↑ 14,3	↑ 21,1		
Crédito total 2/	↑ 7,3	↑ 6,3	↑ 5,9	↑ 4,2	↑ 4,3	
Crédito de consumo 2/	↑ 12,4	↑ 11,7	↑ 10,8	↑ 11,3	↑ 10,7	
Crédito hipotecario 2/	↑ 6,5	↑ 7,1	↑ 7,1	↑ 7,0	↑ 6,8	
Inversión pública 2/	↓ -28,1	↑ 78,9	↓ -43,6	↑ 114,1	↑ 172,6	↑ 95,3

1/ En términos reales.

2/ En términos nominales.

Fuentes: BCRP - Sucursal Huancayo, MINEM, PRODUCE, MINCETUR, SBS y MEF.

## El sector agropecuario disminuyó 1,4 por ciento en febrero de 2020 por la menor producción agrícola (-3,2 por ciento).

### Ica: Producción de principales productos agropecuarios 1/ (En toneladas)

Subsectores	Estructura Porcentual 2018 2/	Febrero			Enero - Febrero				
		2019	2020	Var. %	Contribución al crecimiento 3/	2019	2020	Var. %	Contribución al crecimiento 3/
<b>PRODUCCIÓN AGRÍCOLA</b>	<b>63,9</b>			<b>-3,2</b>	<b>-2,1</b>			<b>9,2</b>	<b>6,1</b>
Orientado al mercado externo									
<b>Mdo. externo agroindustria 2/</b>	<b>57,7</b>			<b>-3,9</b>	<b>-2,4</b>			<b>9,7</b>	<b>6,2</b>
Espárrago	19,7	12 598	15 071	19,6	2,8	31 819	29 870	-6,1	-1,1
Uva	12,8	69 501	66 670	-4,1	-1,5	141 313	171 800	21,6	7,8
Algodón 1/	2,6	2 528	506	-80,0	-1,9	4 366	1 938	-55,6	-1,1
Tomate	3,3	15 472	9 841	-36,4	-1,5	34 415	34 965	1,6	0,1
Maíz amarillo duro	4,6	12 971	12 378	-4,6	-0,1	24 559	21 378	-13,0	-0,4
Cebolla cabeza amarilla	2,0	1 244	0	-100,0	-0,3	5 017	11 704	133,3	0,7
Páprika	0,6	220	239	8,6	0,0	220	386	75,3	0,2
Mandarina	4,2	256	320	25,0	0,0	256	320	25,0	0,0
Palto	2,6	514	133	-74,1	-0,2	514	140	-72,7	-0,1
Alcachofa	2,1	0	0	-	0,0	0	0	-	0,0
Pallar grano seco	0,3	4	31	764,5	0,0	52	54	3,7	0,0
Tangelo	1,0	0	0	-	0,0	0	0	-	0,0
Pecano	0,6	0	0	-	0,0	0	0	-	0,0
<b>Orientado al mercado interno</b>	<b>6,2</b>			<b>13,8</b>	<b>0,4</b>			<b>-4,4</b>	<b>-0,1</b>
Papa	1,8	187	0	-100,0	0,0	187	0	-100,0	0,0
Zapallo	0,6	1 439	614	-57,4	-0,1	3 449	1 855	-46,2	-0,1
Alfalfa	0,5	10 983	11 343	3,3	0,0	22 260	22 028	-1,0	0,0
Maíz choclo	0,4	0	0	-	0,0	72	232	220,6	0,0
Camote	0,7	3 454	1 944	-43,7	-0,2	5 844	2 995	-48,7	-0,2
<b>PRODUCCIÓN PECUARIA</b>	<b>36,1</b>			<b>1,9</b>	<b>0,6</b>			<b>1,6</b>	<b>0,5</b>
Huevo	19,3	16 320	16 650	2,0	0,4	32 361	32 858	1,5	0,3
Carne de ave 4/	12,7	6 958	6 948	-0,1	0,0	14 534	14 573	0,3	0,0
<b>SECTOR AGROPECUARIO 1/</b>	<b>100,0</b>			<b>-1,4</b>	<b>-1,4</b>			<b>6,7</b>	<b>6,7</b>

1/ Cifras preliminares.

2/ A precios de 2007

3/ En base a la estructura de similar periodo de 2018.

4/ Peso neto.

Fuente: MINAGRI

Elaboración: BCRP - Sucursal Huancayo.

- La disminución del **subsector agrícola** en febrero (-3,2 por ciento), obedeció a la menor producción orientada al mercado externo (-3,9 por ciento) sustentado en la disminución en uva (-4,1 por ciento), algodón (-80,0 por ciento) y tomate (-36,4 por ciento) explicándose en el primer caso por el adelanto de las cosechas para exportación; en algodón por las menores siembras a mediados de 2019 ante precios en chacra poco atractivos; mientras que en tomate, sustentado por un desfase en las siembras.
- Respecto al sub sector pecuario, el incremento de 1,9 por ciento en febrero de 2020, se sustentó en la mayor producción de huevo (2,0 por ciento), en tanto que el acumulado entre enero – febrero (1,6 por ciento) por la mayor producción de huevo (1,5 por ciento) y de carne de ave (0,3 por ciento).

### Ica: Crecimiento de la producción agropecuaria 1/ (Var. % real respecto a similar mes del año anterior)

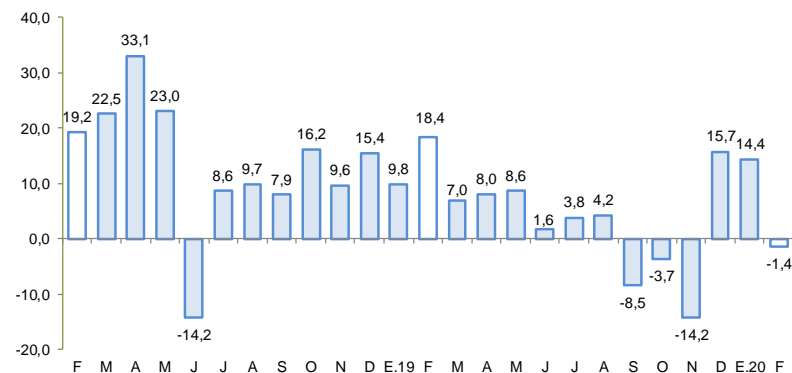

1/ Estimado a precios de 2007

Fuente: MINAGRI

Elaboración: BCRP – Sucursal Huancayo

En enero de 2020, la producción pesquera disminuyó 45,6 por ciento, por la menor extracción para consumo humano directo (-18,3 por ciento) e indirecto (-83,1 por ciento).

### Ica: Producción Pesquera 1/ (Var. % real respecto al mismo periodo del año anterior)

Destino	Enero		
	2019	2020	Var. %2/
<b>Consumo Humano Directo</b>			<b>- 18,3</b>
Fresco	4 522	4 142	- 8,4
Enlatado	102	96	- 5,9
Curado	376	240	- 36,2
Congelado	245	81	- 67,0
<b>Consumo Humano Indirecto</b>			<b>- 83,1</b>
Anchoveta	12 648	0	- 100,0
Otras especies	1 785	2 488	39,4
<b>SECTOR PESCA 2/</b>			<b>- 45,6</b>

1/ Cifras preliminares.

2/ A precios de 2007.

Fuente: PRODUCE y DIREPRO Ica.

Elaboración: BCRP - Sucursal Huancayo.

- La **producción pesquera** disminuyó 45,6 por ciento en enero de 2020 respecto a similar mes del año previo, por la menor pesca para consumo humano indirecto (-83,1 por ciento) ante la nula captura de anchoveta para la industria (-100,0 por ciento) ante el periodo de veda. Asimismo, se observó la contracción a nivel de consumo humano directo (-18,3 por ciento), principalmente por menor captura para congelado (-67,0 por ciento) y curado (-36,2 por ciento).

### Cotización de la harina de pescado (US\$/Tonelada – Hamburgo)

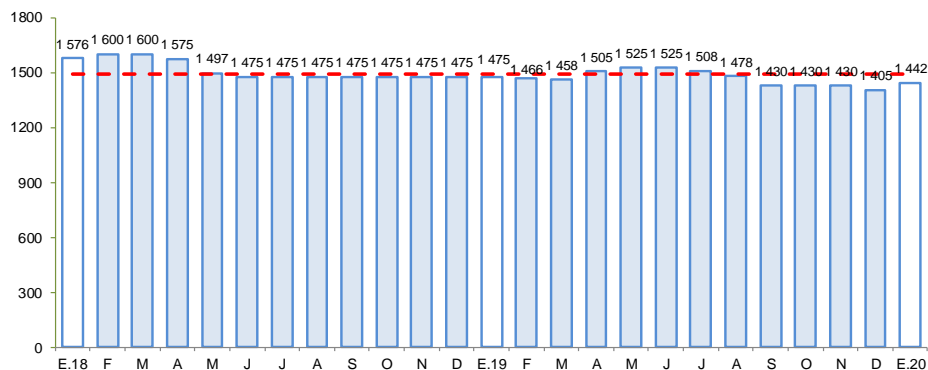

Fuente: Bloomberg.

Elaboración: BCRP – Sucursal Huancayo

En febrero la producción minera aumentó 22,3 por ciento, destacando la mayor producción de hierro (67,0 por ciento) y plata (17,1 por ciento).

## Ica: Producción Minera 1/

(Var. % real respecto al mismo periodo del año anterior)

Mineral	Estructura Porcentual 2018 2/	Febrero			Enero - Febrero				
		2019	2020	Var.%	Contribución 3/	2019	2020	Var.%	Contribución 3/
Hierro (TMF)	44,5	586 328	979 376	67,0	27,6	1 186 774	1 976 553	66,5	26,3
Zinc (TMF)	23,5	9 773	9 350	-4,3	-1,1	21 203	21 200	0,0	-0,0
Cobre (TMF)	25,8	4 331	3 571	-17,5	-4,9	9 301	7 971	-14,3	-4,1
Plata (Onzas troy)	3,7	248 095	290 493	17,1	0,6	555 754	545 648	-1,8	-0,1
Plomo (TMF)	2,1	885	938	5,9	0,1	2 037	1 882	-7,6	-0,2
Oro (Onzas troy)	0,3	517	525	1,6	0,0	1 088	1 368	25,7	0,1
<b>SECTOR MINERÍA 2/</b>	<b>100,0</b>			<b>22,3</b>	<b>22,3</b>			<b>22,1</b>	<b>22,1</b>

1/ Cifras preliminares.

2/ A precios de 2007.

3/ En base a la estructura porcentual de similar periodo de 2018.

Fuente: MINEM.

Elaboración: BCRP - Sucursal Huancayo.

- La **producción minera** en febrero de 2020 aumentó 22,3 por ciento, debido a la mayor producción de hierro (67,0 por ciento) y plata (17,1 por ciento), destacando en el primer caso, la mayor producción de la mina Marcona por efecto de la ampliación realizada en la mina.
- Entre enero y febrero de 2020 el sector aumentó 22,1 por ciento, por la mayor producción de hierro (66,5 por ciento) y oro (25,7 por ciento), sustentándose en el primer caso en la mayor producción de la mina Marcona.
- En términos de participación en el Valor Bruto de Producción (VBP) minero, en lo que va del año, destacó hierro con 53,9 por ciento, seguido de zinc (21,1 por ciento) y cobre (20,1 por ciento).

## Ica: Crecimiento de la producción minera 1/

(Var.% real respecto a similar mes del año anterior)

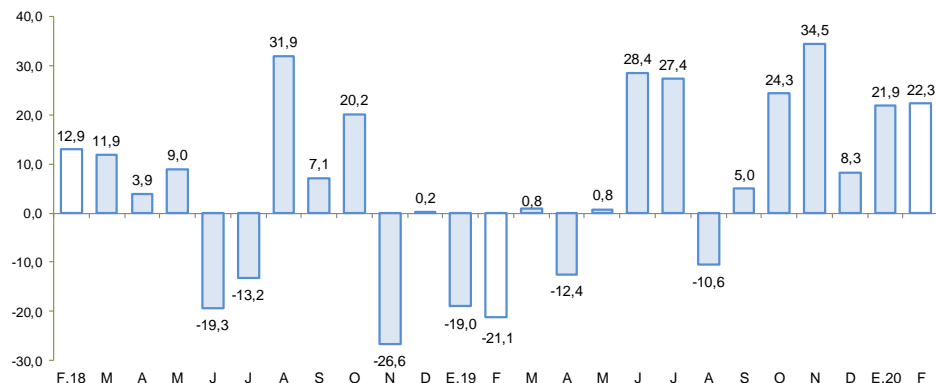

1/ Estimado a precios de 2007

Fuente: MINEM

Elaboración: BCRP – Sucursal Huancayo

En enero de 2020, la producción manufacturera primaria disminuyó 5,3 por ciento, por la menor producción de hidrocarburos líquidos (-6,2 por ciento) y productos pesqueros (-100,0 por ciento).

## Ica: Producción Manufacturera Primaria 1/ (Var. % real respecto al mismo periodo del año anterior)

Ramas de Actividad	Estructura porcentual 2018	Enero	
		Var. %	Contribución 3/
<b>Refinación de Metales</b>	<b>8,8</b>	<b>19,6</b>	<b>1,6</b>
Estaño refinado	8,8	19,6	1,6
<b>Productos pesqueros</b>	<b>6,3</b>	<b>-100,0</b>	<b>-1,4</b>
Harina de pescado	5,8	-100,0	-1,3
Aceite de pescado	0,6	-100,0	-0,1
<b>Hidrocarburos líquidos</b>	<b>84,9</b>	<b>-6,2</b>	<b>-5,6</b>
Glp	41,0	-6,6	-2,9
Gasolina	37,9	-11,7	-4,8
Diesel y fuel oil	5,9	33,7	2,1
<b>Manufactura Primaria</b>	<b>100,0</b>	<b>-5,3</b>	<b>-5,3</b>

1/ Cifras preliminares.

Fuente: MINEM y PRODUCE

Elaboración: BCRP - Sucursal Huancayo.

- El **procesamiento primario de recursos** disminuyó 5,3 por ciento en enero de 2020, por la menor producción de hidrocarburos líquidos (-6,2 por ciento) y por el nulo procesamiento de productos pesqueros, no obstante, fue parcialmente contrarrestado por la mayor refinación de metales (19,6 por ciento).

## Ica: Crecimiento de la producción manufacturera primaria 1/ (Var.% real respecto a similar mes del año anterior)

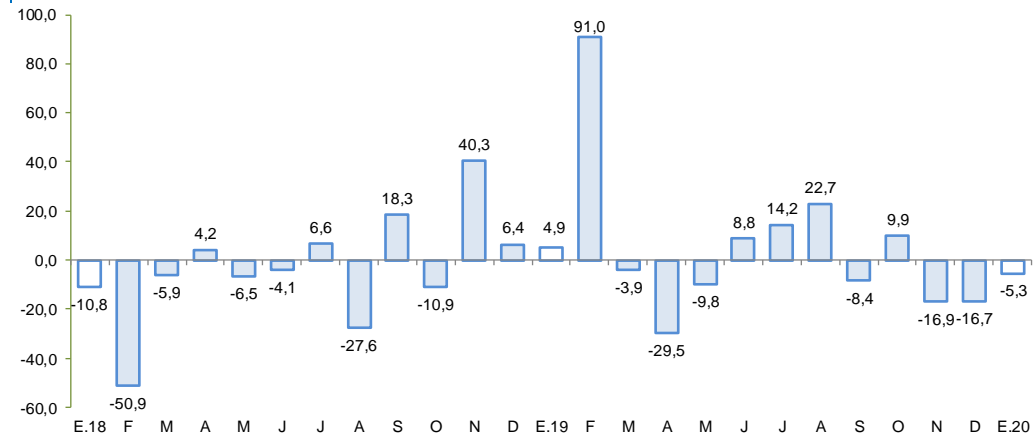

1/ Cifras preliminares.

Fuente: MINEM y PRODUCE.

Elaboración: BCRP – Sucursal Huancayo

En enero de 2020, el crédito directo total en la región (S/ 5 172 millones) creció 4,3 por ciento respecto de similar mes del año anterior y en 0,5 por ciento con relación al mes previo. En el primer caso, influyeron las mayores colocaciones de la Banca Múltiple (4,2 por ciento) y de las Cajas Municipales (17,4 por ciento).

## Ica: Crédito Directo (Saldos a fin de periodo)

	Estructura % Ene-20	Saldos en millones de soles con TCF 1/		Tasa de crecimiento (%)	
		Dic-19	Ene-20	Mes	12 Meses
<b>Banco de la Nación</b>	<b>3,6</b>	<b>185</b>	<b>185</b>	<b>0,3</b>	<b>-3,3</b>
<b>Agrobanco</b>	<b>0,2</b>	<b>11</b>	<b>11</b>	<b>0,0</b>	<b>-23,1</b>
<b>Banca Múltiple</b>	<b>68,5</b>	<b>3 525</b>	<b>3 545</b>	<b>0,6</b>	<b>4,2</b>
<b>Instituciones No Bancarias</b>	<b>27,7</b>	<b>1 425</b>	<b>1 431</b>	<b>0,4</b>	<b>5,9</b>
Financieras	6,6	342	342	0,2	-22,0
Cajas Municipales	20,4	1 050	1 054	0,4	17,4
Cajas Rurales	0,4	21	21	-0,7	-
Edpymes	0,2	13	13	0,3	-10,6
Arrendamiento Financiero	0,0	0	0	-	-
<b>TOTAL</b>	<b>100,0</b>	<b>5 146</b>	<b>5 172</b>	<b>0,5</b>	<b>4,3</b>
<b>Empresas</b>	<b>56,1</b>	<b>2 879</b>	<b>2 899</b>	<b>0,7</b>	<b>0,3</b>
<b>Personas</b>	<b>43,9</b>	<b>2 267</b>	<b>2 272</b>	<b>0,2</b>	<b>9,8</b>
Consumo	34,1	1 757	1 764	0,4	10,7
Hipotecario	9,8	510	508	-0,3	6,8
MN	77,9	4 023	4 029	0,1	5,8
ME	22,1	1 123	1 143	1,8	-0,8
ME (Mill. US\$)		339	345	1,8	-0,8

1/ TCF = Tipo de Cambio Fijo (S/ 3.31 por US\$)

Fuente: SBS y AFP.

Elaboración: BCRP, Sucursal Huancayo. Departamento de Estudios Económicos.

- La **morosidad** al término de diciembre de 2019 alcanzó 4,8 por ciento, nivel inferior en 0,1 de punto porcentual, respecto de similar mes del año pasado. Los mayores ratios se registraron en las Edpymes (6,2 por ciento) y Agrobanco (59,5 por ciento).

## Ica: Crecimiento del crédito directo

(Var.% nominal con respecto a similar mes del año anterior)

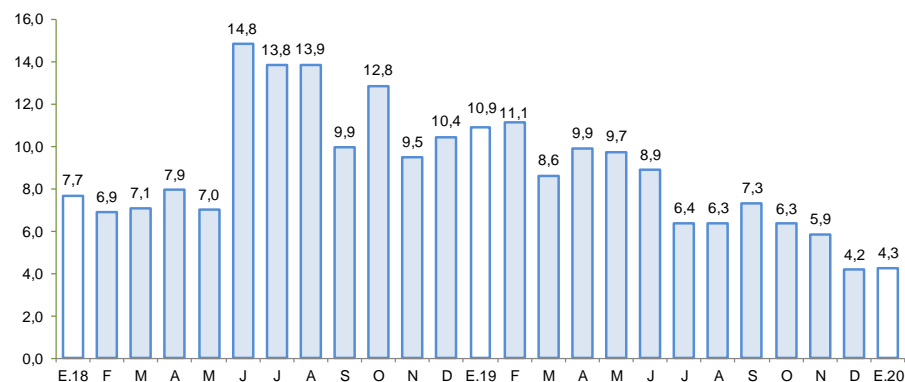

Fuente: SBS y AFP.

Elaboración: BCRP – Sucursal Huancayo

## Ica: Tasa de morosidad 1/

(Porcentaje)

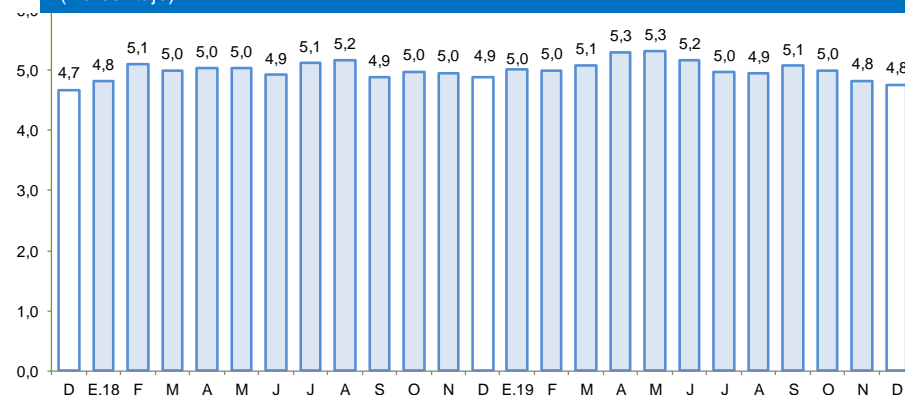

1/ Morosidad = (créditos vencidos + créditos en cobranza judicial) / colocaciones brutas.

Fuente: SBS y AFP.

Elaboración: BCRP – Sucursal Huancayo

Los depósitos en enero de 2020, (S/ 3 598 millones) aumentaron en 13,4 por ciento respecto a similar mes del año previo, por los mayores depósitos del Banco de la Nación (13,3 por ciento), Banca Múltiple (14,5 por ciento) y de las Instituciones No Bancarias (10,7 por ciento).

## Ica: Depósitos

(Saldos a fin de periodo)

	Saldos en millones de soles con TCF 1/		Tasa de crecimiento (%)	
	Dic-19	Ene-20	Mes	12 Meses
<b>Banco de la Nación</b>	<b>362</b>	<b>356</b>	<b>-1,7</b>	<b>13,3</b>
<b>Banca Múltiple</b>	<b>2 252</b>	<b>2 325</b>	<b>3,2</b>	<b>14,5</b>
<b>Instituciones No Bancarias</b>	<b>907</b>	<b>918</b>	<b>1,2</b>	<b>10,7</b>
Financieras	31	33	4,1	-18,2
Cajas Municipales	875	885	1,1	12,1
Cajas Rurales	1	1	-9,8	-
<b>TOTAL</b>	<b>3 521</b>	<b>3 598</b>	<b>2,2</b>	<b>13,4</b>
Vista	677	693	2,5	9,0
Ahorro	1 475	1 538	4,3	15,1
A plazo	1 370	1 367	-0,2	13,8
MN	2 773	2 826	1,9	17,2
ME	748	772	3,2	1,2
ME (Mill. US\$)	226	233	3,2	1,2

1/ TCF = Tipo de Cambio Fijo (S/ 3.31 por US\$)

Fuente: SBS y AFP.

Elaboración: BCRP, Sucursal Huancayo. Departamento de Estudios Económicos.

## Ica: Crecimiento de los depósitos

(Var.% nominal con respecto a similar mes del año anterior)

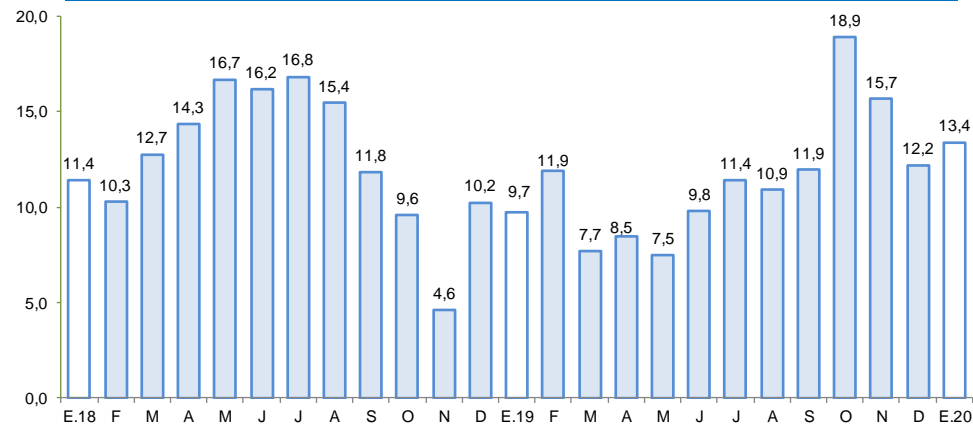

Fuente: SBS y AFP.

Elaboración: BCRP – Sucursal Huancayo



## La inversión pública aumentó 95,3 por ciento en febrero de 2020 por la mayor ejecución a nivel del Gobierno Nacional y Regional.

### Ica: Ejecución del Presupuesto de Inversiones 1/ 2/

(En millones de soles)

	Febrero			Enero - Febrero		
	2 019	2 020	Var %real	2 019	2 020	Var %real
Gobierno Nacional	5,2	42,8	702,9	13,0	49,9	278,0
Gobierno Regional	4,6	6,3	34,7	4,9	7,7	53,8
Gobiernos locales	22,0	14,3	-36,2	22,8	30,1	29,8
<b>Inversión Pública</b>	<b>31,9</b>	<b>63,5</b>	<b>95,3</b>	<b>40,6</b>	<b>87,7</b>	<b>111,9</b>

1/ Información actualizada al 29 de febrero de 2020

2/ Comprende la adquisición de activos no financieros.

Fuente: MEF

Elaboración: BCRP - Sucursal Huancayo.

- La **inversión pública** en febrero totalizó S/ 63,5 millones, mayor en 95,3 por ciento con relación a similar mes de 2019, debido a la mayor ejecución del Gobierno Nacional (702,9 por ciento) y Regional (34,7 por ciento).

- El acumulado entre enero y febrero sumó S/ 87,7 millones, lo que significó una ejecución de 7,3 por ciento del PIM 2020. En el mismo periodo, la inversión se orientó principalmente a los rubros de Agropecuario, Transporte, Saneamiento y Educación, los que en conjunto representaron el 78,6 por ciento del total ejecutado. Por nivel de gobierno, el Gobierno Nacional registró el mayor desembolso en inversiones con una participación de 56,9 por ciento.

- Entre los **principales proyectos** de inversión pública que se vienen ejecutando destacan: Control de desbordes e inundaciones en el río Ica y quebrada Cansas / Chanchajalla (S/ 176,2 millones); Instalación del servicio de readaptación social en el nuevo establecimiento penitenciario de Ica, distrito de Santiago, provincia de Ica (con un PIM de S/ 162,9 millones); Creación del servicio educativo especializado para alumnos del 2do grado de secundaria de educación básica regular con alto desempeño académico de la región de Ica (S/ 44,4 millones); Instalación de banda ancha para la conectividad integral y desarrollo social de la región Ica (S/ 44,2 millones); y Rehabilitación y mejoramiento de la carretera Ica – Los Molinos – Tambillos con un presupuesto de S/ 39,2 millones.

### Ica: Crecimiento de la Ejecución del Presupuesto de Inversiones

(Var.% real)

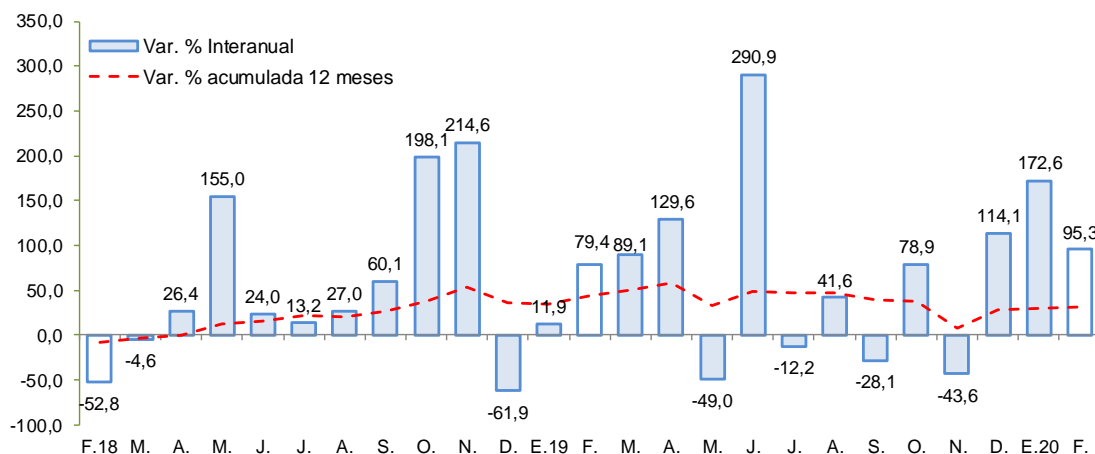

Fuente: MEF

Elaboración: BCRP – Sucursal Huancayo