



BANCO CENTRAL DE RESERVA DEL PERÚ

Ica: Síntesis de Actividad Económica - Enero 2020 -

**Departamento de Estudios Económicos
Sucursal Huancayo**

Marzo 2020

Actividad Primaria

- El **sector agropecuario** aumentó 14,4 por ciento en enero de 2020 respecto a similar mes del año previo, por la mayor producción agrícola (20,8 por ciento) destacando en uva (46,4 por ciento), tomate (32,6 por ciento) y cebolla cabeza amarilla (210,2 por ciento), por mayores áreas cosechadas para exportación.
- La **actividad pesquera** disminuyó 87,1 por ciento interanual en diciembre de 2019 por la menor pesca para consumo humano indirecto (-92,9 por ciento) principalmente por menor captura de anchoveta (-96,6 por ciento).
- La **actividad minera** aumentó 21,9 por ciento en enero de 2020, debido a la mayor producción de hierro (66,1 por ciento) y zinc (3,7 por ciento).

Otros Indicadores de Actividad Económica

- El **crédito directo total** en la región (S/ 5 172 millones) se expandió en 4,3 por ciento en enero de 2020 con relación a similar mes del año pasado. De otro lado, los créditos de consumo e hipotecarios registraron un crecimiento de 10,7 y 6,8 por ciento, respectivamente.
- Por su parte, la **inversión pública** (S/ 24,2 millones) fue mayor en 172,6 por ciento en enero de 2020 por el incremento en la ejecución a nivel del Gobierno Regional como de los municipios.

Ica: Otros indicadores de actividad económica (Variación % respecto a similar mes del año anterior)

	Ago.19	Set.19	Oct.19	Nov.19	Dic.19	Ene.20
Producción industrial primaria 1/	↑22,7	↓-8,4	↑9,9	↓-16,9	↓-16,7	
Arribos a los establec. de hospedaje	↑38,4	↑6,0	↑17,7	↑14,3		
Crédito total 2/	↑6,3	↑7,3	↑6,3	↑5,9	↑4,2	↑4,3
Crédito de consumo 2/	↑12,2	↑12,4	↑11,7	↑10,8	↑11,3	↑10,7
Crédito hipotecario 2/	↑5,8	↑6,5	↑7,1	↑7,1	↑7,0	↑6,8
Inversión pública 2/	↑41,6	↓-28,1	↑78,9	↓-43,6	↑114,1	↑172,6

1/ En términos reales.

2/ En términos nominales.

Fuentes: BCRP - Sucursal Huancayo, MINEM, PRODUCE, MINCETUR, SBS y MEF.

El sector agropecuario aumentó 14,4 por ciento en enero de 2020 por la mayor producción agrícola (20,8 por ciento) y pecuaria (1,2 por ciento).

Ica: Producción de principales productos agropecuarios 1/ (En toneladas)

Subsectores	Estructura Porcentual 2018 2/	Enero		
		2019	2020	Var.%
PRODUCCIÓN AGRÍCOLA	63,9			20,8
Orientado al mercado externo				
Mdo. externo agroindustria 2/	57,7			21,8
Espárrago	19,7	19 220	14 800	-23,0
Uva	12,8	71 811	105 130	46,4
Algodón 1/	2,6	1 838	1 433	-22,0
Tomate	3,3	18 943	25 124	32,6
Maíz amarillo duro	4,6	11 588	9 000	-22,3
Cebolla cabeza amarilla	2,0	3 773	11 704	210,2
Páprika	0,6	0	147	-
Mandarina	4,2	0	0	-
Palto	2,6	0	7	-
Alcachofa	2,1	0	0	-
Pallar grano seco	0,3	49	23	-52,0
Tangelo	1,0	0	0	-
Pecano	0,6	0	0	-
Orientado al mercado interno	6,2			-3,1
Papa	1,8	0	0	-
Zapallo	0,6	2 010	1 241	-38,2
Alfalfa	0,5	11 277	10 685	-5,3
Maíz choclo	0,4	72	232	220,6
Camote	0,7	2 390	1 051	-56,0
PRODUCCIÓN PECUARIA	36,1			1,2
SECTOR AGROPECUARIO 1/	100,0			14,4

1/ Cifras preliminares.

2/ A precios de 2007

Fuente: MINAGRI

Elaboración: BCRP - Sucursal Huancayo.

- La disminución del **subsector agrícola** en enero (20,8 por ciento), obedeció a la mayor producción orientada al mercado externo (21,8 por ciento) sustentado en el incremento en uva (46,4 por ciento), tomate (32,6 por ciento) y cebolla cabeza amarilla (210,2 por ciento) explicándose en el primer caso por el retraso en las cosechas de uva de mesa de exportación; mientras que en tomate se justificó por la mayor producción para su exportación en pasta, en tanto que en cebolla amarilla, por las mayores expectativas de exportación a Estados Unidos.

Ica: Crecimiento de la producción agropecuaria 1/ (Var.% real respecto a similar mes del año anterior)

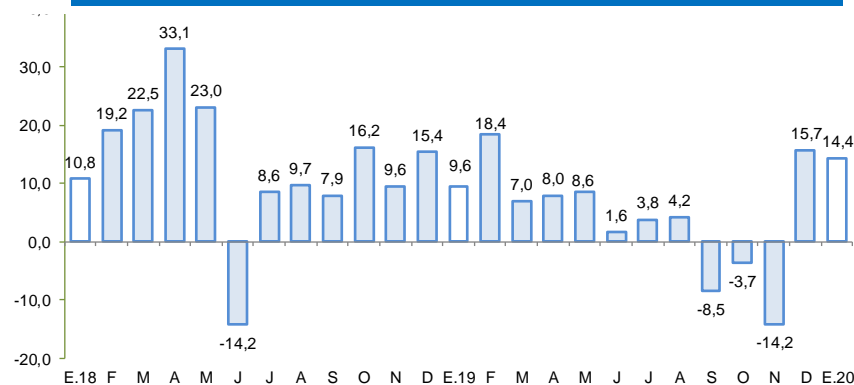

1/ Estimado a precios de 2007

Fuente: MINAGRI

Elaboración: BCRP – Sucursal Huancayo

En diciembre de 2019 la producción pesquera disminuyó 87,1 por ciento, por la menor extracción para consumo humano directo (-68,3 por ciento) e indirecto (-92,9 por ciento).

Ica: Producción Pesquera 1/

(Var. % real respecto al mismo periodo del año anterior)

Destino	Diciembre			Enero - Diciembre		
	2018	2019	Var. %2/	2018	2019	Var. %2/
Consumo Humano Directo			- 68,3			14,8
Fresco	4 401	1 618	- 63,2	24 978	45 022	80,2
Enlatado	215	0	- 100,0	1 170	1 994	70,5
Curado	1 653	177	- 89,3	12 271	5 028	- 59,0
Congelado	587	147	- 74,9	4 685	24 611	425,3
Consumo Humano Indirecto			- 92,9			- 40,1
Anchoveta	94 723	3 232	- 96,6	660 235	385 508	- 41,6
Otras especies	2 475	3 771	52,4	39 645	33 655	- 15,1
SECTOR PESCA 2/			- 87,1			- 29,6

1/ Cifras preliminares.

2/ A precios de 2007.

Fuente: PRODUCE y DIREPRO Ica.

Elaboración: BCRP - Sucursal Huancayo.

- La **producción pesquera** disminuyó 87,1 por ciento en diciembre respecto a similar mes de 2018, por la menor pesca para consumo humano indirecto (-92,9 por ciento) ante la menor captura de anchoveta para la industria (-96,6 por ciento). Asimismo, se observó la contracción a nivel de consumo humano directo (-68,3 por ciento), principalmente por menor captura de fresco (-63,2 por ciento) y curado (-89,3 por ciento).
- Respecto al periodo acumulado entre enero a diciembre, la contracción de 29,6 por ciento, se explicó por la menor extracción para consumo humano indirecto (-40,1 por ciento) por menor captura de anchoveta para la industria (-41,6 por ciento), aunque se registró un crecimiento de 14,8 por ciento para consumo humano directo, por captura para fresco (bonito) como para conserva (atún y bonito).

Cotización de la harina de pescado

(US\$/Tonelada – Hamburgo)

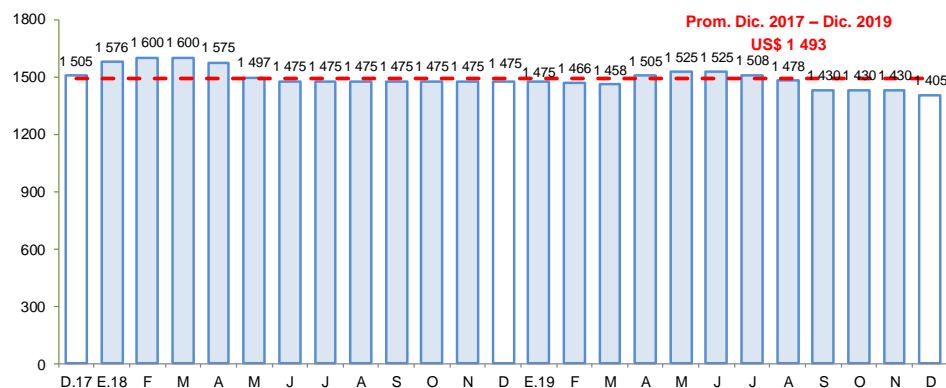

Fuente: Bloomberg.

Elaboración: BCRP – Sucursal Huancayo

En enero la producción minera aumentó 21,9 por ciento, destacando la mayor producción de hierro (66,1 por ciento) y zinc (3,7 por ciento).

Ica: Producción Minera 1/ (Var. % real respecto al mismo periodo del año anterior)

Mineral	Estructura Porcentual 2018 2/	Enero			Contribución 3/
		2019	2020	Var.%	
Hierro (TMF)	44,5	600 446	997 176	66,1	25,1
Zinc (TMF)	23,5	11 431	11 849	3,7	1,0
Cobre (TMF)	25,8	4 970	4 400	-11,5	-3,3
Plata (Onzas troy)	3,7	307 659	255 155	-17,1	-0,7
Plomo (TMF)	2,1	1 152	945	-18,0	-0,4
Oro (Onzas troy)	0,3	571	842	47,5	0,2
SECTOR MINERÍA 2/	100,0			21,9	21,9

1/ Cifras preliminares.

2/ A precios de 2007.

3/ En base a la estructura porcentual de similar periodo de 2017.

Fuente: MINEM.

Elaboración: BCRP - Sucursal Huancayo.

- La **producción minera** aumentó 21,9 por ciento, debido a la mayor producción de hierro (66,1 por ciento) y zinc (3,7 por ciento), destacando en el primer caso, la mayor producción de la mina Marcona, por efecto de la ampliación realizada en la mina.
- En términos de participación en el Valor Bruto de Producción (VBP) minero, en lo que va del año, destacó hierro con 51,8 por ciento, seguido de zinc (22,4 por ciento) y cobre (21,1 por ciento).

Ica: Crecimiento de la producción minera 1/ (Var.% real respecto a similar mes del año anterior)

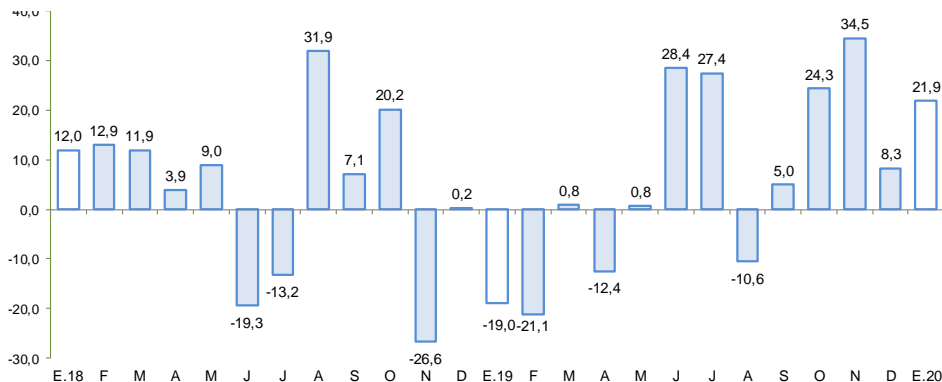

1/ Estimado a precios de 2007

Fuente: MINEM

Elaboración: BCRP – Sucursal Huancayo

En diciembre de 2019 la producción manufacturera primaria disminuyó 16,7 por ciento, por la menor producción de hidrocarburos líquidos (-9,8 por ciento) y productos pesqueros (-96,6 por ciento).

Ica: Producción Manufacturera Primaria 1/ (Var. % real respecto al mismo periodo del año anterior)

Ramas de Actividad	Estructura	Diciembre	Enero -
	porcentual	Var. %	Diciembre
	2017 2/		Var. %
Refinación de Metales	8,3	6,3	7,1
Estaño refinado	8,3	6,3	7,1
Productos pesqueros	5,5	-96,6	-41,4
Harina de pescado	5,1	-96,6	-40,4
Aceite de pescado	0,3	-96,5	-51,5
Hidrocarburos líquidos	86,3	-9,8	2,6
Glp	41,8	-10,5	5,0
Gasolina	37,5	-10,0	1,0
Diesel y fuel oil	7,0	-3,4	-4,0
Manufactura Primaria	100,0	-16,7	0,2

1/ Cifras preliminares.

Fuente: MINEM y PRODUCE

Elaboración: BCRP - Sucursal Huancayo.

- El **procesamiento primario de recursos** disminuyó 16,7 por ciento en diciembre, por la menor producción de hidrocarburos líquidos (-9,8 por ciento) y procesamiento de productos pesqueros (-96,6 por ciento), no obstante fue parcialmente contrarrestado por la mayor refinación de metales (6,3 por ciento).
- En el acumulado anual, el sub sector se expandió en 0,2 por ciento, por la mayor producción de hidrocarburos líquidos (2,6 por ciento) así como de metales refinados (7,1 por ciento).

Ica: Crecimiento de la producción manufacturera primaria 1/ (Var.% real respecto a similar mes del año anterior)

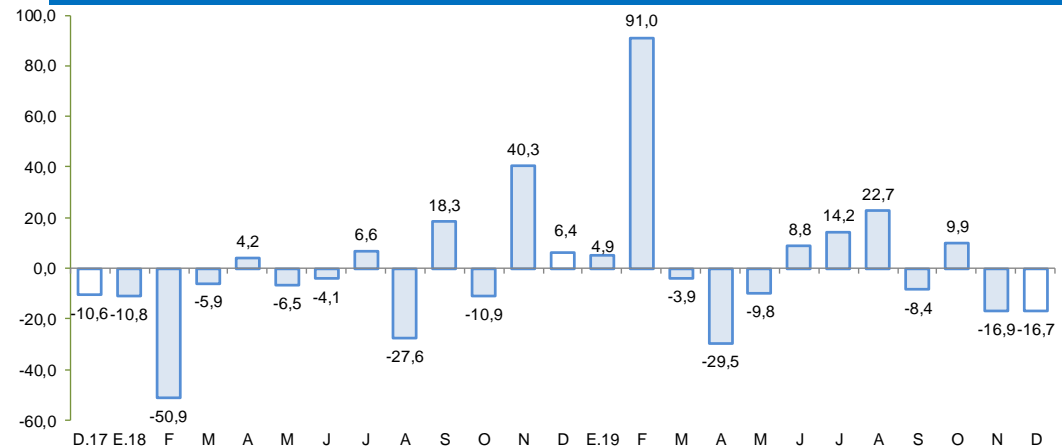

1/ Cifras preliminares.

Fuente: MINEM y PRODUCE.

Elaboración: BCRP – Sucursal Huancayo

En enero de 2020 el crédito directo total en la región (S/ 5 172 millones) creció 4,3 por ciento respecto de similar mes del año anterior y en 0,5 por ciento con relación al mes previo. En el primer caso, influyeron las mayores colocaciones de la Banca Múltiple (4,2 por ciento) y de las Cajas Municipales (17,4 por ciento).

Ica: Crédito Directo (Saldos a fin de periodo)

	Estructura % Ene-20	Saldos en millones de soles con TCF 1/		Tasa de crecimiento (%)	
		Dic-19	Ene-20	Mes	12 Meses
Banco de la Nación	3,6	185	185	0,3	-3,3
Agrobanco	0,2	11	11	0,0	-23,1
Banca Múltiple	68,5	3 525	3 545	0,6	4,2
Instituciones No Bancarias	27,7	1 425	1 431	0,4	5,9
Financieras	6,6	342	342	0,2	-22,0
Cajas Municipales	20,4	1 050	1 054	0,4	17,4
Cajas Rurales	0,4	21	21	-0,7	-
Edpymes	0,2	13	13	0,3	-10,6
Arrendamiento Financiero	0,0	0	0	-	-
TOTAL	100,0	5 146	5 172	0,5	4,3
Empresas	56,1	2 879	2 899	0,7	0,3
Personas	43,9	2 267	2 272	0,2	9,8
Consumo	34,1	1 757	1 764	0,4	10,7
Hipotecario	9,8	510	508	-0,3	6,8
MN	77,9	4 023	4 029	0,1	5,8
ME	22,1	1 123	1 143	1,8	-0,8
ME (Mill. US\$)		339	345	1,8	-0,8

1/ TCF = Tipo de Cambio Fijo (S/ 3.31 por US\$)

Fuente: SBS y AFP.

Elaboración: BCRP, Sucursal Huancayo. Departamento de Estudios Económicos.

- La **morosidad** al término de diciembre de 2019 alcanzó 4,8 por ciento, nivel inferior en 0,1 de punto porcentual, respecto de similar mes del año pasado. Los mayores ratios se registraron en las Edpymes (6,2 por ciento) y Agrobanco (59,5 por ciento).

Ica: Crecimiento del crédito directo

(Var.% nominal con respecto a similar mes del año anterior)

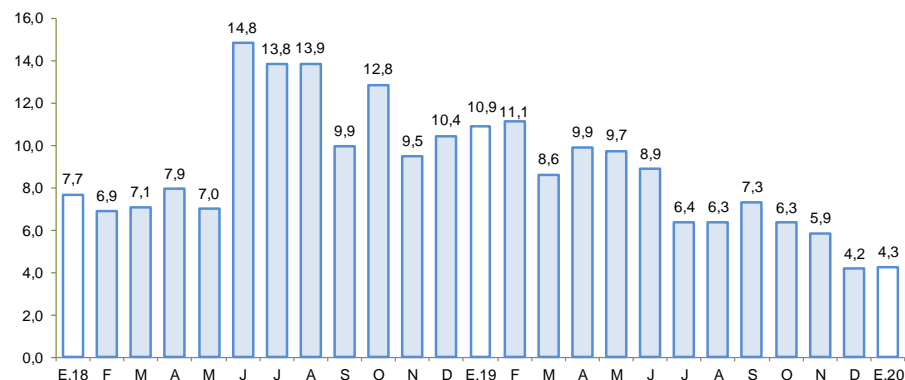

Fuente: SBS y AFP.

Elaboración: BCRP – Sucursal Huancayo

Ica: Tasa de morosidad 1/

(Porcentaje)

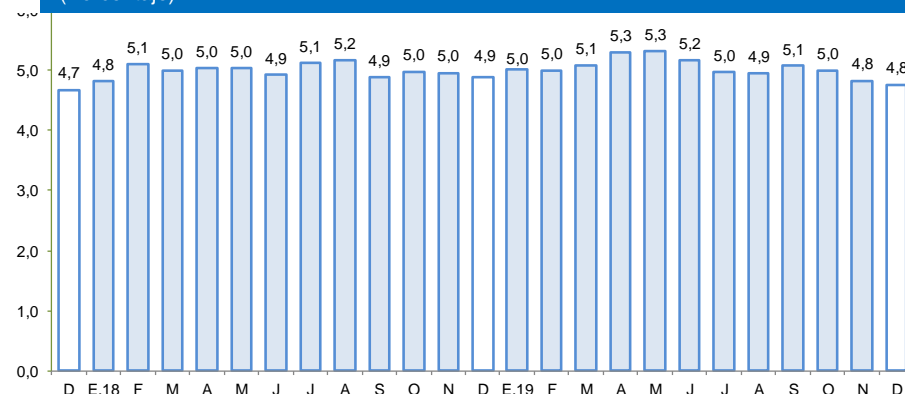

1/ Morosidad = (créditos vencidos + créditos en cobranza judicial) / colocaciones brutas.

Fuente: SBS y AFP.

Elaboración: BCRP – Sucursal Huancayo

Los depósitos en enero de 2020 (S/ 3 598 millones) aumentaron en 13,4 por ciento respecto a similar mes del año previo, por los mayores depósitos del Banco de la Nación (13,3 por ciento), Banca Múltiple (14,5 por ciento) y de las Instituciones No Bancarias (10,7 por ciento).

Ica: Depósitos

(Saldos a fin de periodo)

	Saldos en millones de soles con TCF 1/		Tasa de crecimiento (%)	
	Dic-19	Ene-20	Mes	12 Meses
Banco de la Nación	362	356	-1,7	13,3
Banca Múltiple	2 252	2 325	3,2	14,5
Instituciones No Bancarias	907	918	1,2	10,7
Financieras	31	33	4,1	-18,2
Cajas Municipales	875	885	1,1	12,1
Cajas Rurales	1	1	-9,8	-
TOTAL	3 521	3 598	2,2	13,4
Vista	677	693	2,5	9,0
Ahorro	1 475	1 538	4,3	15,1
A plazo	1 370	1 367	-0,2	13,8
MN	2 773	2 826	1,9	17,2
ME	748	772	3,2	1,2
ME (Mill. US\$)	226	233	3,2	1,2

1/ TCF = Tipo de Cambio Fijo (S/ 3.31 por US\$)

Fuente: SBS y AFP.

Elaboración: BCRP, Sucursal Huancayo. Departamento de Estudios Económicos.

Ica: Crecimiento de los depósitos

(Var.% nominal con respecto a similar mes del año anterior)

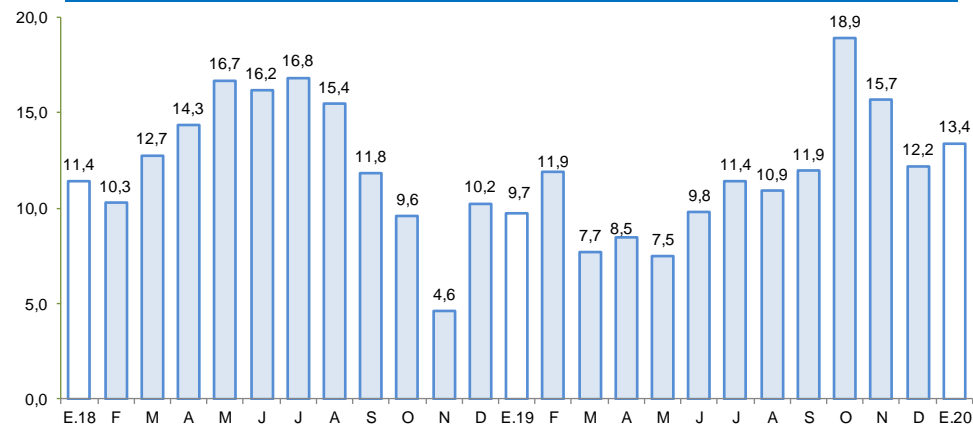

Fuente: SBS y AFP.

Elaboración: BCRP – Sucursal Huancayo

La inversión pública aumentó 172,6 por ciento en enero de 2020, ante la mayor ejecución a nivel del Gobierno Regional, así como de los municipios.

Ica: Ejecución del Presupuesto de Inversiones 1/ 2/ (En millones de soles)

	Enero		
	2 019	2 020	Var %real
Gobierno Nacional	7,7	7,1	-9,7
Gobierno Regional	0,3	1,3	361,9
Gobiernos locales	0,7	15,8	2067,9
Inversión Pública	8,7	24,2	172,6

1/ Información actualizada al 31 de enero de 2020

2/ Comprende la adquisición de activos no financieros.

Fuente: MEF

Elaboración: BCRP - Sucursal Huancayo.

- La **inversión pública** en enero totalizó S/ 24,2 millones, mayor en 172,6 por ciento con relación a similar mes de 2019, debido a la mayor ejecución del Gobierno Regional (361,9 por ciento) como de los municipios (2 067,9 por ciento).
- En el primer mes del año, la inversión se orientó principalmente a los rubros de Vivienda y Desarrollo Urbano, Transporte, Saneamiento y Educación, los que en conjunto representaron el 79,8 por ciento del total ejecutado. Por nivel de gobierno, los municipios registraron el mayor desembolso en inversiones con una participación de 65,1 por ciento.
- Entre los **principales proyectos** de inversión pública que se vienen ejecutando destacan: Instalación del servicio de readaptación social en el nuevo establecimiento penitenciario de Ica, distrito de Santiago, provincia de Ica (con un PIM de S/ 162,9 millones); Control de desbordes e inundaciones en el río Ica y quebrada Cansas / Chanchajalla (S/ 138,8 millones); Instalación de banda ancha para la conectividad integral y desarrollo social de la región Ica (S/ 44,2 millones); Creación del servicio educativo especializado para alumnos del 2do grado de secundaria de educación básica regular con alto desempeño académico de la región de Ica (S/ 42,9 millones); y Rehabilitación y mejoramiento de la carretera Ica – Los Molinos – Tambillos con un presupuesto de S/ 39,2 millones.

Ica: Crecimiento de la Ejecución del Presupuesto de Inversiones (Var.% real)

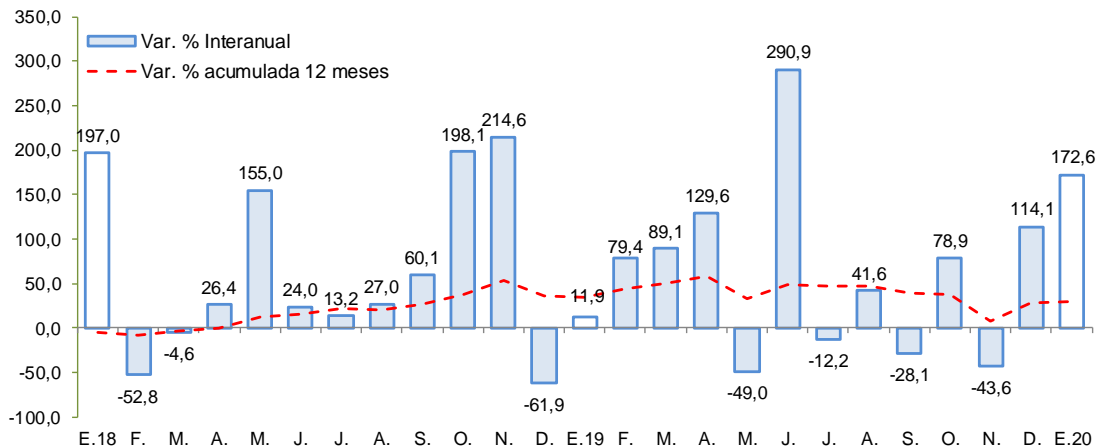

Fuente: MEF

Elaboración: BCRP – Sucursal Huancayo