



**BANCO CENTRAL DE RESERVA DEL PERÚ**

# **Huánuco: Síntesis de Actividad Económica - Diciembre 2020 -**

**Departamento de Estudios Económicos  
Sucursal Huancayo**

Febrero de 2021

## Actividad Primaria

- El **sector agropecuario** registró un resultado positivo al crecer en 6,6 por ciento interanual en diciembre, justificado por las actividades agrícola (7,4 por ciento) y pecuaria (4,6 por ciento). Entre enero y diciembre, aumentó en 3,5 por ciento, sustentado por los subsectores agrícola (3,0 por ciento) y pecuario (4,9 por ciento).
- La **actividad minera** mostró un resultado negativo por diez meses consecutivos. En diciembre, no se registró producción alguna en la región, atribuido a la suspensión de operaciones en la minera Raura ante la pandemia. Entre enero y diciembre, decreció en 78,9 por ciento, influenciado por la menor producción de concentrados mineros de cobre (-82,8 por ciento), plomo (-78,4 por ciento), zinc (-78,5 por ciento) y plata (-78,9 por ciento).

## Otros Indicadores de Actividad Económica

- Los **despachos de cemento** registraron un resultado positivo por cuatro meses consecutivos. En diciembre, aumentaron en 61,0 por ciento interanual, debido a una mayor demanda para autoconstrucción y reanudación de la inversión pública. Entre enero y diciembre, decrecieron en 3,2 por ciento comparado a similar periodo de 2019, influenciado por una menor inversión pública y privada durante la cuarentena.
- El **crédito directo total** en diciembre se redujo en 9,0 por ciento interanual, por los menores montos colocados por la Banca Múltiple y el Banco de la Nación. Según tipo, disminuyeron en los orientados a empresas (-11,8 por ciento), para consumo (-4,9 por ciento) e hipotecario (-4,1 por ciento).
- La **inversión pública** de diciembre decreció 0,4 por ciento en términos reales interanual, influenciado por los gobiernos, Nacional (-11,7 por ciento) y Regional (-17,6 por ciento); en el primer caso, por los sectores de educación, agropecuario y justicia; mientras que, en el segundo, por transporte, salud, cultura y deporte. Entre enero y diciembre, acumuló S/ 929 millones, menor en 15,1 por ciento en términos reales respecto a similar periodo de 2019, influenciado por todos los niveles de gobierno, explicados por la suspensión de obras durante el confinamiento.

### Huánuco: Otros indicadores de actividad económica (Variación % respecto a similar mes del año anterior)

	Jul.20	Ago.20	Set.20	Oct.20	Nov.20	Dic.20
Despachos de cemento 1/	↑ 6,3	↓ -7,8	↑ 0,8	↑ 38,0	↑ 39,5	↑ 61,0
Crédito total 2/	↑ 15,1	↓ -1,9	↑ 0,3	↓ -8,6	↓ -8,9	↓ -9,0
Crédito de consumo 2/	↓ -0,9	↓ -3,0	↓ -3,9	↓ -3,7	↓ -4,6	↓ -4,9
Crédito hipotecario 2/	↓ -1,3	↓ -1,7	↓ -4,1	↓ -3,4	↓ -4,0	↓ -4,1
Inversión pública 1/	↑ 29,3	↓ -58,4	↓ -14,3	↓ -48,7	↑ 120,6	↓ -0,4

1/ En términos reales.

2/ En términos nominales.

Fuentes: UNACEM, MINCETUR, SBS y MEF.

La actividad agropecuaria creció en 6,6 por ciento interanual en diciembre, justificado por las actividades agrícola (7,4 por ciento) y pecuaria (4,6 por ciento). Entre enero y diciembre, aumentó en 3,5 por ciento.

## Huánuco: Producción de principales productos agropecuarios 1/

(Miles de toneladas)

Subsectores	Estructura Porcentual 2018 /2	Diciembre			Enero - Diciembre		
		2 019	2 020	Var.%	2 019	2 020	Var.%
<b>AGRÍCOLA</b>	<b>74,3</b>			<b>7,4</b>			<b>3,0</b>
<b>Orientada al mercado interno 2/</b>	<b>62,2</b>			<b>9,4</b>			<b>1,8</b>
Papa Blanca	15,2	35,6	62,5	75,4	286,6	446,9	55,9
Papa Amarilla+Color	9,7	53,5	41,7	-22,1	429,9	298,0	-30,7
Plátano	6,4	19,2	19,2	-0,1	227,0	228,1	0,5
Yuca	1,5	3,3	3,4	4,7	54,4	55,9	2,8
Arroz Cáscara	4,3	4,3	2,7	-36,8	45,8	40,5	-11,7
Olluco	1,0	1,5	0,7	-51,9	25,7	17,7	-31,0
Zapallo	0,5	0,4	0,6	74,0	13,9	16,9	21,8
Maíz Amiláceo	1,6	0,0	0,0	-	15,6	16,0	2,7
<b>Orientada al mercado externo y agroindustria 2/</b>	<b>12,2</b>			<b>3,6</b>			<b>6,9</b>
Maíz A. Duro	2,4	2,0	1,8	-8,9	39,0	45,4	16,4
Cacao	4,5	0,9	1,0	8,2	13,4	14,4	7,4
Café	4,4	0,1	0,1	-3,8	11,7	11,9	1,9
<b>PECUARIO</b>	<b>25,7</b>			<b>4,6</b>			<b>4,9</b>
Carne de vacuno 3/	12,7	2,2	2,3	5,7	23,0	24,9	8,2
Carne de ave 3/	0,5	0,1	0,1	-1,5	1,3	1,3	0,0
Carne de ovino 3/	1,4	0,2	0,1	-4,2	1,8	1,7	-3,3
Leche	3,5	4,6	4,7	2,1	54,7	58,8	7,5
<b>SECTOR AGROPECUARIO</b>	<b>100,0</b>			<b>6,6</b>			<b>3,5</b>

1/ Cifras preliminares.

2/ Estimado a precios de 2007.

3/ Peso neto.

Fuente: MINAGRI.

Elaboración: BCRP - Sucursal Huancayo. Departamento de Estudios Económicos.

En diciembre, el crecimiento de 7,4 por ciento en el subsector **agrícola** se sustentó en la mayor oferta con destino al mercado interno (9,4 por ciento), y al mercado externo y agroindustria (3,6 por ciento); en el primer caso, ante el aumento de la producción de papa blanca, zapallo, yuca y piña; mientras que, en el segundo, fue por cacao. Entre enero y diciembre, la actividad agrícola creció en 3,0 por ciento, influenciado por la mayor oferta al mercado interno (1,8 por ciento), y al mercado externo y agroindustria (6,9 por ciento); en el primer caso, por el crecimiento en la producción de papa blanca, zapallo, plátano, yuca, trigo, maíz amiláceo, naranja y piña; mientras que, en el segundo, por café, cacao y maíz amarillo duro.

La producción **pecuaria** en diciembre creció en 4,6 por ciento respecto de similar mes de 2019, debido a la mayor producción de leche, fibra de alpaca, y carnes de, vacuno, alpaca, caprino y porcino. Entre enero y diciembre, aumentó en 4,9 por ciento, ante la mayor producción de leche, lana, fibra de alpaca, además de carnes de, vacuno, alpaca y caprino.

La producción minera en diciembre disminuyó en 100 por ciento, ante la nula producción en la región, debido a la suspensión de operaciones de la minera Raura. Entre enero y diciembre, decreció en 78,9 por ciento respecto a similar periodo de 2019.

## Huánuco: Producción Minera 1/

(Var. % real respecto al mismo periodo del año anterior)

	Estructura Porcentual 2018 2/	Diciembre			Enero - Diciembre		
		2 019	2 020	Var. %	2 019	2 020	Var. %
Cobre (TMF)	6,0	169	0	-100,0	2 118	363	-82,8
Plomo (TMF)	20,1	1 533	0	-100,0	16 852	3 634	-78,4
Zinc (TMF)	58,1	4 327	0	-100,0	42 941	9 248	-78,5
Plata (Kg.f)	15,8	6 998	0	-100,0	76 317	16 087	-78,9
<b>TOTAL 1/</b>				<b>-100,0</b>			<b>-78,9</b>

1/ Cifras preliminares.

2/ Estimado a precios de 2007.

Fuente: MINEM.

Elaboración: BCRP - Sucursal Huancayo. Departamento de Estudios Económicos.

- La **actividad minera** registró un resultado negativo por diez meses consecutivos. En diciembre, no se registró producción alguna debido a la suspensión de operaciones en la minera Raura, afectada por la pandemia. Entre enero y diciembre, disminuyó en 78,9 por ciento, influenciado por la menor producción de concentrados mineros de cobre (-82,8 por ciento), plomo (-78,4 por ciento), zinc (-78,5 por ciento) y plata (-78,9 por ciento)
- La producción se concentró en la empresa minera Raura, ubicada en la cumbre de la Cordillera Occidental, entre los departamentos de Huánuco (provincia de Lauricocha, distrito de San Miguel de Cauri ) y Lima (provincia de Oyón).

## Huánuco: Crecimiento de la producción minera 1/

(Var.% real respecto a similar mes del año anterior)

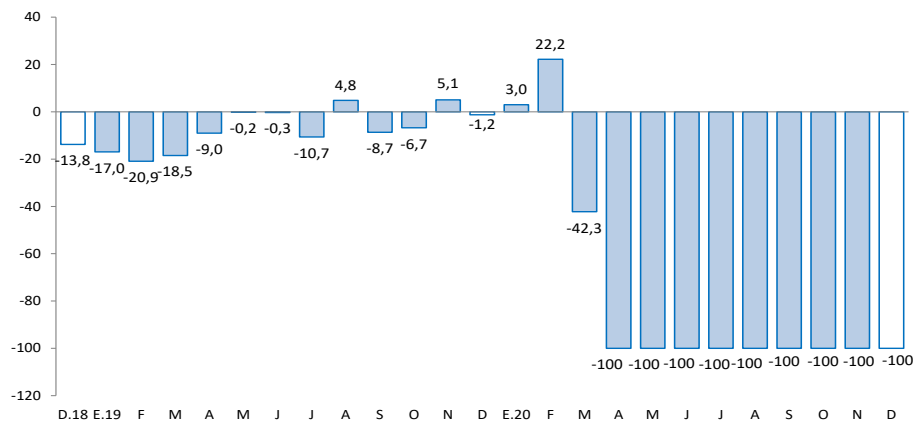

1/ Estimado a precios de 2007

Fuente: MINEM.

Los despachos de cemento crecieron en 61,0 por ciento durante diciembre, debido a una mayor demanda para autoconstrucción y obras públicas. Entre enero y diciembre, decrecieron en 3,2 por ciento respecto a similar periodo de 2019.

## Huánuco: Despachos de cemento (Var.% respecto a similar mes del año anterior)

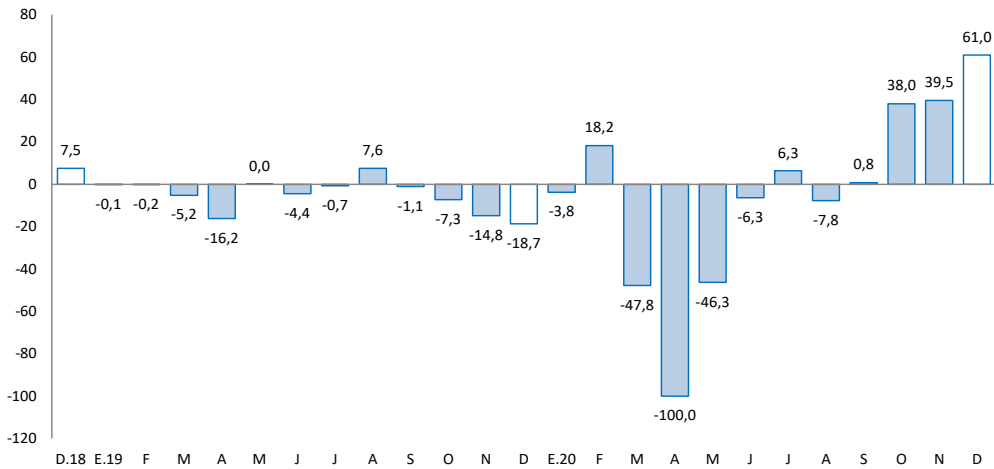

Fuente: UNACEM.

- Los **despachos locales de cemento** registraron un resultado positivo por cuatro meses consecutivos. En diciembre, aumentaron en 61,0 por ciento respecto a similar mes de 2019, debido a una mayor demanda para autoconstrucción y por la reanudación de la inversión pública, luego de la suspensión durante el confinamiento por el COVID-19.
- Entre enero y diciembre, los despachos decrecieron en 3,2 por ciento comparado a similar periodo de 2019, influenciado por una menor inversión pública y privada, ocasionada durante el confinamiento.

El crédito directo total (S/ 2 098 millones) decreció en 9,0 por ciento interanual en diciembre, influenciado por la reducción de los créditos a empresas (-11,8 por ciento) y a personas (-4,7 por ciento).

## Huánuco: Crédito Directo

(Saldos a fin de periodo en millones de soles, con Tipo de Cambio Fijo)

	SalDOS en millones de soles		Tasas de crecimiento (%)	
	nov-20	dic-20	Mes	12 Meses
<b>Banco de la Nación 1/</b>	<b>128</b>	<b>127</b>	<b>-0,9</b>	<b>-10,1</b>
<b>Agrobanco 2/</b>	<b>25</b>	<b>23</b>	<b>-9,2</b>	<b>-12,9</b>
<b>Banca Múltiple</b>	<b>1 192</b>	<b>1 191</b>	<b>-0,1</b>	<b>-15,8</b>
<b>Instituciones No Bancarias</b>	<b>747</b>	<b>757</b>	<b>1,4</b>	<b>4,7</b>
Financieras	250	248	-0,5	-1,7
Cajas Municipales	465	476	2,5	10,2
Cajas Rurales	31	31	0,7	-14,3
Edpymes	2	2	-6,1	-30,1
<b>Total</b>	<b>2 092</b>	<b>2 098</b>	<b>0,3</b>	<b>-9,0</b>
<b>Empresas</b>	<b>1 215</b>	<b>1 218</b>	<b>0,2</b>	<b>-11,8</b>
<b>Personas</b>	<b>877</b>	<b>880</b>	<b>0,4</b>	<b>-4,7</b>
Consumo	711	715	0,5	-4,9
Hipotecario	166	165	-0,3	-4,1
En MN	2 078	2 084	0,3	-8,6
En ME	15	14	-3,8	-45,4

1/ Considera sólo los créditos de consumo e hipotecario.

2/ No considera los créditos a las demás empresas del sistema financiero.

Fuente: SBS y AFP.

Elaboración: BCRP - Sucursal Huancayo. Departamento de Estudios Económicos.

- La **morosidad** al mes de noviembre, fue 5,8 por ciento, mayor en 0,7 de punto porcentual respecto del mismo mes de 2019. Los mayores ratios se registraron en Agrobanco (72,6 por ciento), Edpymes (26,7 por ciento), Cajas Rurales (21,6 por ciento) y Financieras (9,0 por ciento), Banca Múltiple (4,6 por ciento) y Cajas Municipales (3,4 por ciento).

## Huánuco: Crecimiento del crédito directo

(Var.% con respecto a similar mes del año anterior, con Tipo de Cambio Fijo)

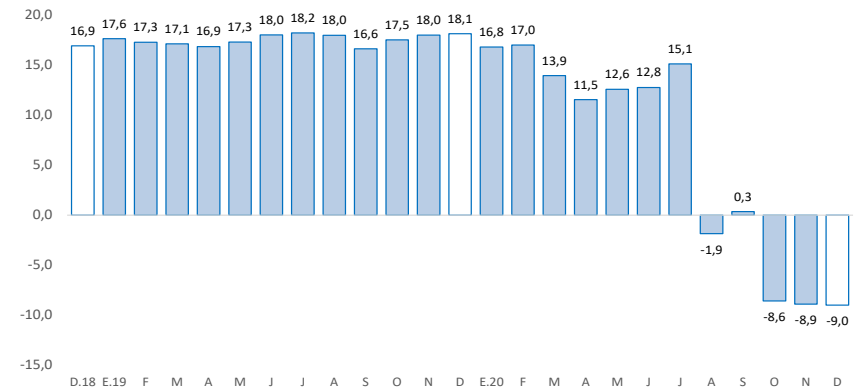

Fuente: SBS y AFP.

## Huánuco: Tasa de morosidad 1/

(Porcentaje)

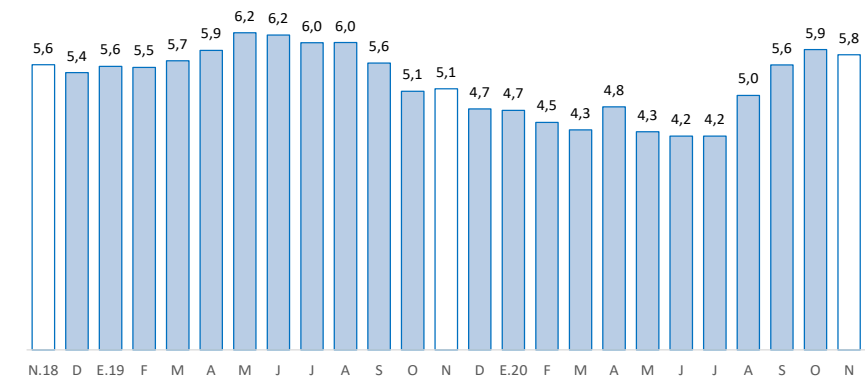

1/ Morosidad = (créditos vencidos + créditos en cobranza judicial) / créditos totales.

Fuente: SBS y AFP.

Los depósitos en Huánuco crecieron en 41,4 por ciento interanual en diciembre, debido a la mayor captación de depósitos a la vista y en ahorro. Según tipo de moneda, crecieron en 45,4 por ciento en los depósitos en moneda nacional y en 5,7 por ciento en moneda extranjera.

### Huánuco: Depósitos

(Saldos a fin de periodo en millones de soles, con Tipo de Cambio Fijo)

	Saldos en millones de soles		Tasas de crecimiento (%)	
	nov-20	dic-20	Mes	12 Meses
<b>Banco de la Nación</b>	<b>435</b>	<b>485</b>	<b>11,4</b>	<b>47,0</b>
<b>Banca Múltiple</b>	<b>833</b>	<b>905</b>	<b>8,6</b>	<b>45,3</b>
<b>Instituciones No Bancarias</b>	<b>208</b>	<b>217</b>	<b>4,2</b>	<b>18,1</b>
Financieras	23	23	2,6	18,6
Cajas Municipales	183	191	4,4	18,3
Cajas Rurales	3	3	-1,7	-0,1
<b>TOTAL</b>	<b>1 477</b>	<b>1 606</b>	<b>8,8</b>	<b>41,4</b>
Vista	315	358	13,6	50,9
Ahorro	931	1 016	9,1	58,7
A plazo	230	232	0,8	-10,2
En MN	1 353	1 485	9,8	45,4
En ME	124	121	-2,4	5,7

Fuente: SBS y AFP.

Elaboración: BCRP - Sucursal Huancayo. Departamento de Estudios Económicos.

### Huánuco: Crecimiento de los depósitos

(Var.% real con respecto a similar mes del año anterior, con Tipo de Cambio Fijo)

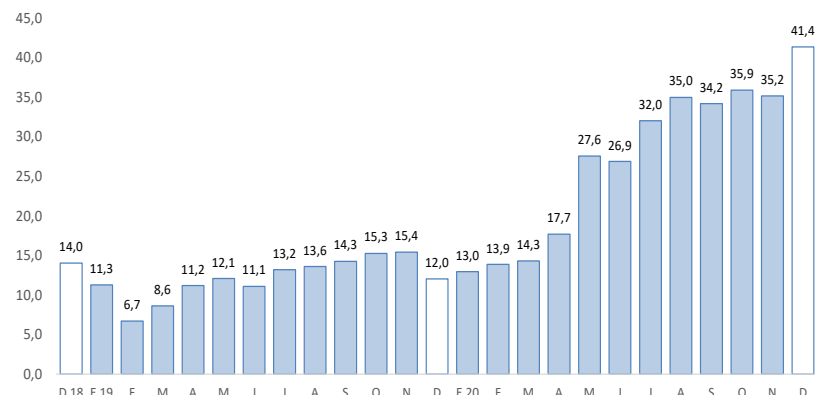

Fuente: SBS y AFP.

La inversión pública decreció en 0,4 por ciento interanual en diciembre, influenciado por los gobiernos, Nacional y Regional. Entre enero y diciembre, se redujo en 15,1 por ciento respecto al mismo periodo de 2019, a causa del confinamiento por el COVID-19.

## Huánuco: Ejecución del presupuesto público de inversiones 1/ 2/

(En millones de soles)

	Diciembre			Enero - Diciembre		
	2 019	2 020	Var.% real	2 019	2 020	Var.% real
Gobierno Nacional	58	52	-11,7	397	333	-17,7
Gobierno Regional	104	87	-17,6	283	249	-13,7
Gobiernos locales	77	103	31,4	394	347	-13,5
<b>Total</b>	<b>239</b>	<b>242</b>	<b>-0,4</b>	<b>1 074</b>	<b>929</b>	<b>-15,1</b>

1/ Información actualizada al 31 de diciembre de 2020.

2/ Comprende la adquisición de activos no financieros.

Fuente: MEF.

Elaboración: BCRP - Sucursal Huancayo. Departamento de Estudios Económicos.

- La **inversión pública** Huánuco totalizó S/ 242 millones en diciembre, ligeramente menor en 0,4 por ciento en términos reales respecto a similar mes de 2019, influenciado por los gobiernos, Nacional (-11,7 por ciento) y Regional (-17,6 por ciento). Entre enero y diciembre, acumuló S/ 929 millones, menor en 15,1 por ciento en términos reales respecto a similar periodo de 2019, explicado por la suspensión de obras durante el confinamiento por el COVID-19.
- Entre los **principales proyectos** que se ejecutaron entre enero y diciembre, en el Gobierno Nacional destacaron, “Mejoramiento de la carretera Huánuco - Conococha, sector: Huánuco-La Unión-Huallanca” con un gasto acumulado de S/ 201 millones; y “Mejoramiento del camino vecinal Villasol - Pillao, distrito de Chinchao, provincia de Huánuco” con un gasto de S/ 12 millones.
- En el Gobierno Regional, sobresalieron, “Mejoramiento de la capacidad resolutoria de los servicios de salud del Hospital Regional Hermilio Valdizán de Huánuco” con un gasto de S/ 36 millones; y “Construcción del sistema de agua potable y alcantarillado del centro poblado La Esperanza y anexos, distrito de Amarilis, provincia de Huánuco” con un gasto de S/ 17 millones.
- En los gobiernos locales, destacaron, “Mejoramiento de los servicios de educación primaria de instituciones educativas en el distrito de Amarilis, provincia de Huánuco” con un gasto de S/ 12 millones; y “Mejoramiento y ampliación del servicio de agua potable y saneamiento en localidades del distrito de Amarilis, provincia de Huánuco” con un gasto de S/ 9 millones.

## Huánuco: Crecimiento de la ejecución del presupuesto público de inversiones

(Var.% real)

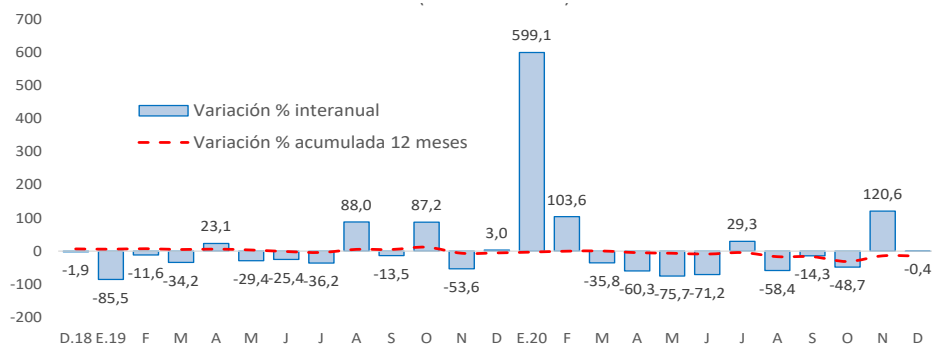

Fuente: MEF.