



BANCO CENTRAL DE RESERVA DEL PERÚ

Huánuco: Síntesis de Actividad Económica - Octubre 2020 -

**Departamento de Estudios Económicos
Sucursal Huancayo**

Diciembre de 2020

Actividad Primaria

- El **sector agropecuario** registró un resultado positivo al crecer en 7,2 por ciento interanual en octubre, por el incremento de la actividad agrícola (10,3 por ciento), no obstante la reducción del subsector pecuario (-0,6 por ciento). Entre enero y octubre, aumentó en 3,0 por ciento, por la mayor oferta de los subsectores agrícola (2,8 por ciento) y pecuario (3,5 por ciento).
- La **actividad minera** mostró un resultado negativo por ocho meses consecutivos. En octubre, no se registró producción alguna, generando una caída del 100 por ciento en la actividad, explicado por la suspensión de operaciones en la minera Raura, afectada por la pandemia. Entre enero y octubre, decreció en 74,3 por ciento, influenciado por la menor producción de concentrados mineros de cobre (-79,7 por ciento), plomo (-74,5 por ciento), zinc (-73,6 por ciento) y plata (-73,9 por ciento).

Otros Indicadores de Actividad Económica

- Los **despachos de cemento** registraron un resultado positivo por segundo mes consecutivo. En octubre, aumentaron en 38,0 por ciento respecto a similar mes de 2019, debido a una mayor demanda para autoconstrucción y la reanudación parcial de la inversión pública, luego de la suspensión por el confinamiento. Entre enero y octubre, decrecieron en 12,6 por ciento comparado a similar periodo de 2019, influenciado por una menor inversión pública y privada, debido a la cuarentena.
- El **crédito directo total** en octubre (S/ 2 076 millones), se redujeron en 8,6 por ciento interanual, influenciado por los menores montos colocados por la Banca Múltiple y el Banco de la Nación. Según tipo, disminuyeron en los orientados a empresas (-11,9 por ciento), mientras que se redujeron en consumo (-3,7 por ciento) e hipotecario (-3,4 por ciento).
- La **inversión pública** de octubre (S/ 104 millones) decreció en 48,7 por ciento interanual, influenciado por los gobiernos, Nacional (-80,8 por ciento) y Regional (-28,1 por ciento); en el primer caso, por los menores devengados en los sectores de transporte y justicia; mientras que, en el segundo, por los rubros de transporte y salud. Entre enero y octubre, acumuló S/ 477 millones, menor en 36,9 por ciento en términos reales respecto a similar periodo de 2019, influenciado por todos los niveles de gobierno, ante la suspensión de obras por la cuarentena.

Huánuco: Otros indicadores de actividad económica

(Variación % respecto a similar mes del año anterior)

	May.20	Jun.20	Jul.20	Ago.20	Set.20	Oct.20
Despachos de cemento 1/	↓ -46,3	↓ -6,3	↑ 6,3	↓ -7,8	↑ 0,8	↑ 38,0
Crédito total 2/	↑ 12,6	↑ 12,8	↑ 15,1	↓ -1,9	↑ 0,3	↓ -8,6
Crédito de consumo 2/	↑ 4,1	↑ 1,0	↓ -0,9	↓ -3,0	↓ -3,9	↓ -3,7
Crédito hipotecario 2/	↑ 2,2	↑ 0,6	↓ -1,3	↓ -1,7	↓ -4,1	↓ -3,4
Inversión pública 1/	↓ -75,7	↓ -71,2	↑ 29,3	↓ -58,4	↓ -14,3	↓ -48,7

1/ En términos reales.

2/ En términos nominales.

Fuentes: UNACEM, MINCETUR, SBS y MEF.

La actividad agropecuaria creció 7,2 por ciento interanual en octubre, por el incremento de la actividad agrícola (10,3 por ciento). Entre enero y octubre, aumentó en 3,0 por ciento, por la mayor oferta de los subsectores agrícola (2,8 por ciento) y pecuario (3,5 por ciento).

Huánuco: Producción de principales productos agropecuarios 1/ (Miles de toneladas)

Subsectores	Estructura Porcentual 2018 /2	Octubre			Enero - Octubre		
		2 019	2 020	Var.%	2 019	2 020	Var.%
AGRÍCOLA	74,3			10,3			2,8
Orientada al mercado interno 2/	62,2			17,1			0,7
Papa Blanca	15,2	47,5	53,2	12,1	336,6	317,7	-5,6
Papa Amarilla+Color	9,7	25,6	35,5	38,7	181,2	211,8	16,9
Plátano	6,4	19,1	19,1	0,4	188,7	189,9	0,6
Yuca	1,5	4,1	4,3	5,8	47,2	48,2	2,1
Arroz Cáscara	4,3	2,3	3,8	63,1	39,3	36,2	-7,9
Olluco	1,0	0,4	0,2	-46,4	23,0	16,6	-28,1
Maíz Amiláceo	1,6	0,0	0,0	-	15,6	16,0	2,7
Zapallo	0,5	0,7	0,5	-36,8	13,2	15,9	19,8
Orientada al mercado externo y agroindustria 2/	12,2			-14,9			7,2
Maíz A. Duro	2,4	3,2	0,9	-73,4	36,3	42,9	18,2
Cacao	4,5	1,0	1,0	3,5	11,6	12,5	7,4
Café	4,4	0,4	0,4	3,0	11,3	11,5	2,2
PECUARIO	25,7			-0,6			3,5
Carne de vacuno 3/	12,7	2,1	2,1	2,4	18,7	19,9	6,2
Carne de ave 3/	0,5	0,1	0,1	-1,4	1,1	1,1	0,2
Carne de ovino 3/	1,4	0,2	0,1	-4,2	1,5	1,5	-2,9
Leche	3,5	4,3	4,5	3,6	45,9	49,6	8,2
SECTOR AGROPECUARIO	100,0			7,2			3,0

1/ Cifras preliminares.

2/ Estimado a precios de 2007.

3/ Peso neto.

Fuente: MINAGRI.

Elaboración: BCRP - Sucursal Huancayo. Departamento de Estudios Económicos.

En octubre, el crecimiento de 10,3 por ciento en el subsector **agrícola** se sustentó en la mayor oferta con destino al mercado interno, contrarrestado parcialmente por la reducción en el dirigido al mercado externo y agroindustria (-14,9 por ciento); en el primer caso, ante el aumento de la producción de papa (blanca y amarilla), arroz cáscara, yuca y plátano; mientras que, en el segundo, disminuyó por maíz amarillo duro. En papa, por las mayores siembras y rendimientos. Entre enero y octubre, la actividad agrícola creció en 2,8 por ciento, influenciado por la mayor oferta al mercado interno (0,7 por ciento), y al mercado externo y agroindustria (7,2 por ciento); en el primer caso, por el crecimiento en la producción de papa amarilla, zapallo, plátano, yuca, trigo, maíz amiláceo, naranja y cebada grano; mientras que, en el segundo, por café, cacao y maíz amarillo duro.

La producción **pecuaria** en octubre decreció en 0,6 por ciento respecto de similar mes de 2019, debido a la menor producción de huevo, lana, y carnes de alpaca, ave, ovino y porcino. Entre enero y octubre, aumentó en 3,5 por ciento, ante la mayor producción de leche, lana, fibra de alpaca, y carnes de vacuno, ave, caprino y alpaca.

La producción minera en octubre disminuyó en 100 por ciento, ante la nula producción, debido a la suspensión de operaciones de la minera Raura. Entre enero y octubre, decreció en 74,3 por ciento respecto a similar periodo de 2019.

Huánuco: Producción Minera 1/

(Var. % real respecto al mismo periodo del año anterior)

	Estructura Porcentual 2018 2/	Octubre			Enero - Octubre		
		2 019	2 020	Var. %	2 019	2 020	Var. %
Cobre (TMF)	6,0	144	0	-100,0	1 794	363	-79,7
Plomo (TMF)	20,1	1 345	0	-100,0	14 270	3 634	-74,5
Zinc (TMF)	58,1	3 533	0	-100,0	34 995	9 248	-73,6
Plata (Kg.f)	15,8	6 888	0	-100,0	61 630	16 087	-73,9
TOTAL 1/				-100,0			-74,3

1/ Cifras preliminares.

2/ Estimado a precios de 2007.

Fuente: MINEM.

Elaboración: BCRP - Sucursal Huancayo. Departamento de Estudios Económicos.

- La **actividad minera** registró un resultado negativo por ocho meses consecutivos. En octubre, no registró producción alguna, generando una caída del 100 por ciento en la actividad, explicado por la suspensión de operaciones en la minera Raura, afectada por la pandemia. Entre enero y octubre, disminuyó en 74,3 por ciento por la menor producción de concentrados mineros de cobre (-79,7 por ciento), plomo (-74,5 por ciento), zinc (-73,6 por ciento) y plata (-73,9 por ciento), debido a la suspensión de operaciones desde marzo último, ante la disposición de la cuarentena.
- La producción se concentró en la empresa minera Raura, ubicada en la cumbre de la Cordillera Occidental, entre los departamentos de Huánuco (provincia de Lauricocha, distrito de San Miguel de Cauri) y Lima (provincia de Oyón).

Huánuco: Crecimiento de la producción minera 1/

(Var.% real respecto a similar mes del año anterior)

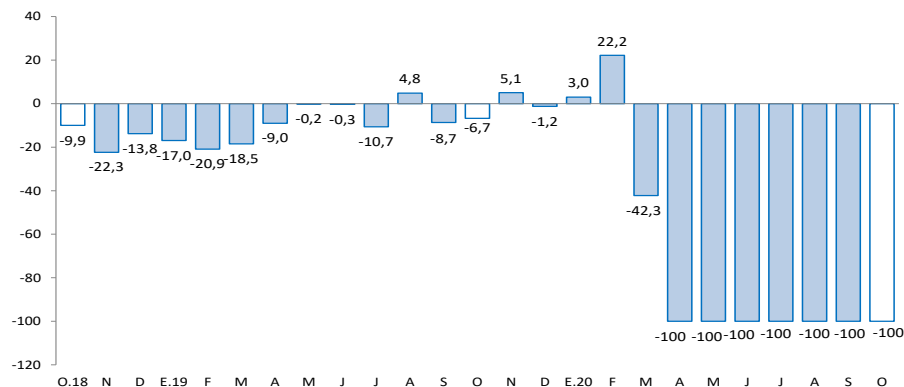

1/ Estimado a precios de 2007

Fuente: MINEM.

Los despachos de cemento crecieron en 38,0 por ciento durante octubre, debido a una mayor demanda para autoconstrucción y por la reanudación parcial de la inversión pública. Entre enero y octubre, decrecieron en 12,6 por ciento respecto a similar periodo de 2019.

Huánuco: Despachos de cemento (Var.% respecto a similar mes del año anterior)

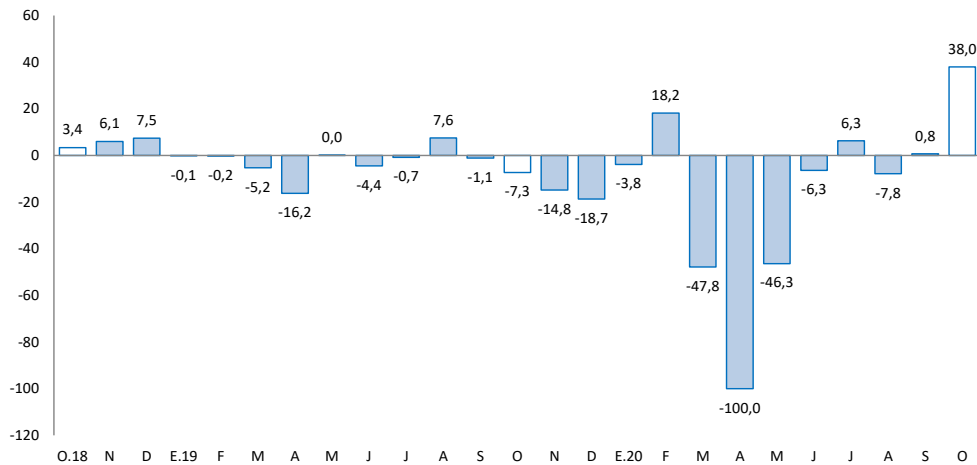

Fuente: UNACEM.

- Los **despachos locales de cemento** registraron un resultado positivo por segundo mes consecutivo. En octubre, aumentaron en 38,0 por ciento respecto a similar mes de 2019, debido a una mayor demanda para autoconstrucción y por la reanudación parcial de la inversión pública, luego de la suspensión por el confinamiento ante el COVID-19.
- Entre enero y octubre, los despachos decrecieron en 12,6 por ciento comparado a similar periodo de 2019, influenciado por una menor inversión pública y privada, causada por la cuarentena que se inició en marzo último.

El crédito directo total (S/ 2 076 millones) decreció en 8,6 por ciento interanual en octubre, influenciado por la reducción de los créditos a empresas (-11,9 por ciento) y a personas (-3,6 por ciento).

Huánuco: Crédito Directo

(Saldos a fin de periodo en millones de soles, con Tipo de Cambio Fijo)

	Saldos en millones de soles		Tasas de crecimiento (%)	
	sep-20	oct-20	Mes	12 Meses
Banco de la Nación 1/	127	127	-0,2	-10,5
Agrobanco 2/	26	25	-1,2	-6,8
Banca Múltiple	1 172	1 181	0,8	-15,4
Instituciones No Bancarias	734	742	1,2	5,3
Financieras	253	252	-0,5	4,3
Cajas Municipales	443	453	2,2	7,1
Cajas Rurales	35	36	1,1	-6,6
Edpymes	2	2	-5,8	-23,7
Total	2 058	2 076	0,8	-8,6
Empresas	1 190	1 198	0,7	-11,9
Personas	868	878	1,0	-3,6
Consumo	704	712	1,2	-3,7
Hipotecario	164	165	0,6	-3,4
En MN	2 042	2 061	0,9	-8,2
En ME	16	15	-5,6	-39,5

1/ Considera sólo los créditos de consumo e hipotecario.

2/ No considera los créditos a las demás empresas del sistema financiero.

Fuente: SBS y AFP.

Elaboración: BCRP - Sucursal Huancayo. Departamento de Estudios Económicos.

- La **morosidad** al mes de setiembre, fue 5,6 por ciento, nivel similar del mismo mes de 2019. Los mayores ratios se registraron en Agrobanco (70,4 por ciento), Cajas Rurales (27,9 por ciento), Edpymes (14,8 por ciento), Financieras (7,6 por ciento), Banca Múltiple (4,3 por ciento) y Cajas Municipales (3,8 por ciento).

Huánuco: Crecimiento del crédito directo

(Var.% con respecto a similar mes del año anterior, con Tipo de Cambio Fijo)

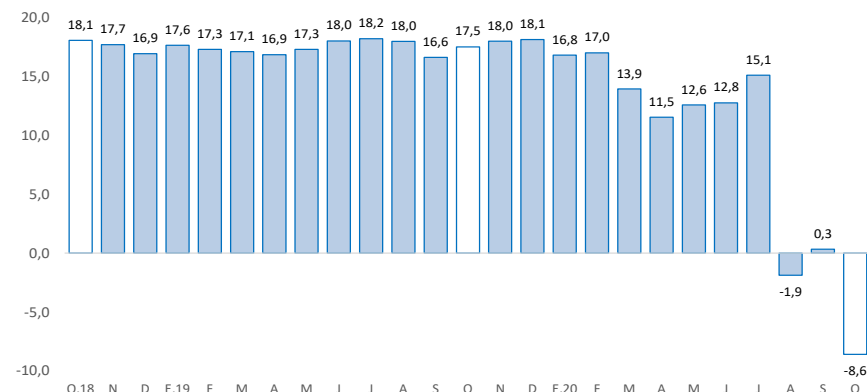

Fuente: SBS y AFP.

Huánuco: Tasa de morosidad 1/

(Porcentaje)

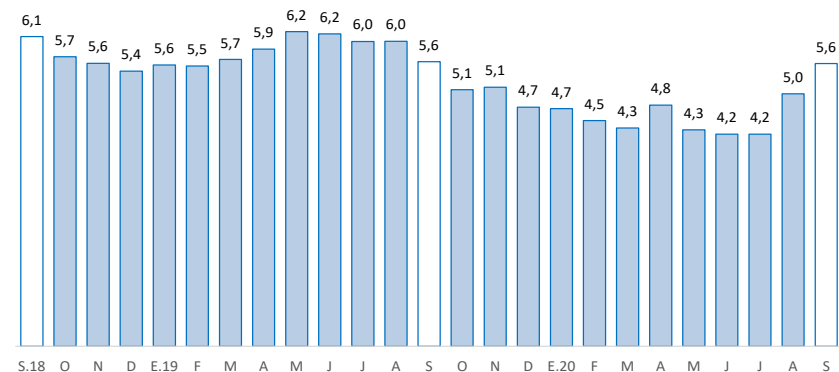

1/ Morosidad = (créditos vencidos + créditos en cobranza judicial) / créditos totales.

Fuente: SBS y AFP.

Los depósitos en Huánuco crecieron en 35,9 por ciento interanual en octubre, debido a la mayor captación de depósitos a la vista y en ahorro. Según tipo de moneda, crecieron en 40,4 por ciento en los depósitos en moneda nacional, mientras que se redujo en 0,6 por ciento en moneda extranjera.

Huánuco: Depósitos

(Saldos a fin de periodo en millones de soles, con Tipo de Cambio Fijo)

	Saldos en millones de soles		Tasas de crecimiento (%)	
	sep-20	oct-20	Mes	12 Meses
Banco de la Nación	412	464	12,8	50,8
Banca Múltiple	817	800	-2,0	34,1
Instituciones No Bancarias	198	204	3,1	16,0
Financieras	22	22	1,9	26,2
Cajas Municipales	174	178	2,6	14,6
Cajas Rurales	2	4	48,9	32,8
TOTAL	1 426	1 468	3,0	35,9
Vista	321	313	-2,5	43,7
Ahorro	876	930	6,2	55,0
A plazo	230	226	-1,6	-14,1
En MN	1 303	1 351	3,7	40,4
En ME	123	118	-4,7	-0,6

Fuente: SBS y AFP.

Elaboración: BCRP - Sucursal Huancayo. Departamento de Estudios Económicos.

Huánuco: Crecimiento de los depósitos

(Var.% real con respecto a similar mes del año anterior, con Tipo de Cambio Fijo)

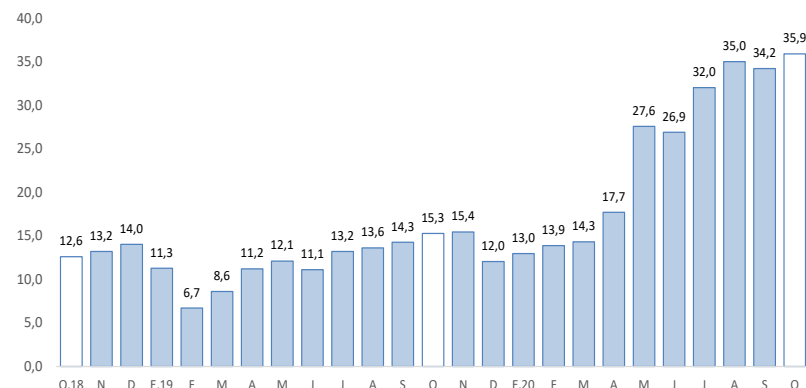

Fuente: SBS y AFP.

La inversión pública decreció en 48,7 por ciento interanual en octubre, influenciado por los gobiernos, Nacional y Regional, ante la reanudación parcial de las obras. Entre enero y octubre, se redujo en 36,9 por ciento.

Huánuco: Ejecución del presupuesto público de inversiones 1/ 2/

(En millones de soles)

	Octubre			Enero - Octubre		
	2 019	2 020	Var.% real	2 019	2 020	Var.% real
Gobierno Nacional	132	26	-80,8	298	150	-50,3
Gobierno Regional	35	25	-28,1	162	131	-20,6
Gobiernos locales	32	52	61,8	284	196	-32,0
Total	198	104	-48,7	743	477	-36,9

1/ Información actualizada al 31 de octubre de 2020.

2/ Comprende la adquisición de activos no financieros.

Fuente: MEF.

Elaboración: BCRP - Sucursal Huancayo. Departamento de Estudios Económicos.

Huánuco: Crecimiento de la ejecución del presupuesto público de inversiones

(Var.% real)

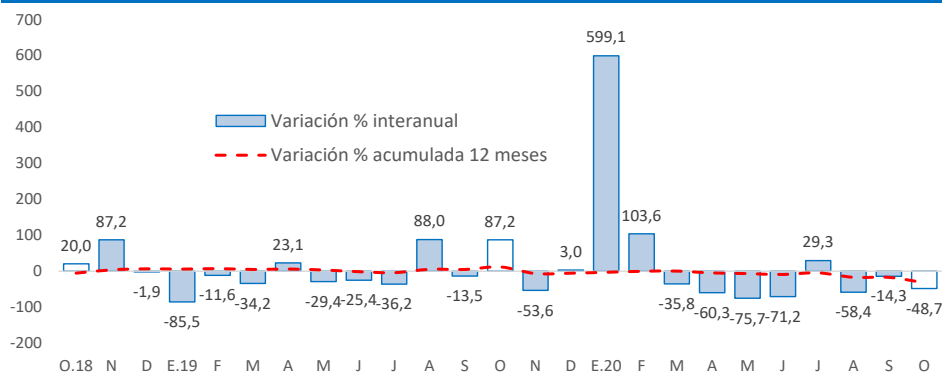

Fuente: MEF.

- La **inversión pública** en Huánuco totalizó S/ 104 millones en octubre, menor en S/ 94 millones (-48,7 por ciento) respecto a similar mes de 2019, influenciado por los gobiernos, Nacional (-80,8 por ciento) y Regional (-28,1 por ciento); en el primer caso, por los menores devengados en los sectores de transporte y justicia; mientras que, en el segundo, por los rubros de transporte y salud. Entre enero y octubre, acumuló S/ 477 millones, menor en 36,9 por ciento en términos reales respecto a similar periodo de 2019, influenciado por todos los niveles de gobierno, explicados por la suspensión de obras ante la cuarentena.
- Entre los **principales proyectos** que se ejecutaron entre enero y octubre, en el Gobierno Nacional destacaron, “Mejoramiento de la carretera Huánuco - Conococha, sector: Huánuco-La Unión-Huallanca” con un gasto acumulado de S/ 71 millones; y “Mejoramiento del camino vecinal Villasol - Pillao, distrito de Chinchao, provincia de Huánuco” con un gasto de S/ 10 millones.
- En el Gobierno Regional, sobresalieron, “Mejoramiento de la capacidad resolutive de los servicios de salud del Hospital Regional Hermilio Valdizán de Huánuco” con un gasto de S/ 19 millones; y “Mejoramiento de la capacidad resolutive del Hospital de Tingo María” con un gasto de S/ 14 millones.
- En los gobiernos locales, destacaron, “Mejoramiento de los servicios de educación primaria de instituciones educativas en el distrito de Amarilis, provincia de Huánuco” con un gasto de S/ 9 millones; y “Mejoramiento y ampliación del servicio de agua potable y saneamiento en localidades del distrito de Amarilis, provincia de Huánuco” con un gasto de S/ 6 millones.