



BANCO CENTRAL DE RESERVA DEL PERÚ

Huánuco: Síntesis de Actividad Económica - Setiembre 2020 -

**Departamento de Estudios Económicos
Sucursal Huancayo**

Noviembre de 2020

Actividad Primaria

- El **sector agropecuario** registró un resultado positivo al crecer en 0,7 por ciento interanual en setiembre, justificado por el incremento de la actividad agrícola (1,6 por ciento), no obstante la reducción del subsector pecuario (-1,0 por ciento). Entre enero y setiembre, aumentó en 2,1 por ciento, sustentado por la mayor oferta de los subsectores agrícola (1,5 por ciento) y pecuario (3,9 por ciento).
- La **actividad minera** mostró un resultado negativo por siete meses consecutivos luego de crecer en febrero último. En setiembre, no se registró producción alguna de cobre, plomo, zinc y plata, generando una caída del 100 por ciento en la actividad de la región, explicado por la suspensión de operaciones en la minera Raura, afectada por la pandemia del COVID-19. Entre enero y setiembre, decreció en 71,4 por ciento, influenciado por la menor producción de concentrados mineros de cobre (-78,0 por ciento), plomo (-71,9 por ciento), zinc (-70,6 por ciento) y plata (-70,6 por ciento).

Otros Indicadores de Actividad Económica

- Los **despachos de cemento** en Huánuco registraron una ligera recuperación luego de disminuir en el mes previo. En setiembre, aumentaron en 0,8 por ciento respecto a similar mes de 2019, debido a una mayor demanda para autoconstrucción y la reanudación parcial de la inversión pública, luego de la suspensión por el confinamiento ante el COVID-19. Entre enero y setiembre, decrecieron en 18,3 por ciento comparado a similar periodo de 2019, influenciado por una menor inversión pública y privada, debido a la cuarentena.
- El **crédito directo total** en setiembre (S/ 2 058 millones), creció en 0,3 por ciento interanual, influenciado por los mayores montos colocados por las Cajas Municipales y Financieras. Según tipo, aumentaron en los orientados a empresas (3,7 por ciento), mientras que se redujeron en consumo (-3,9 por ciento) e hipotecario (-4,1 por ciento).
- La **inversión pública** de setiembre (S/ 81 millones) decreció en 14,3 por ciento interanual, influenciado por el Gobierno Regional (-16,7 por ciento) y las municipalidades (-25,7 por ciento), debido a la reanudación parcial de las obras luego que estuvieron suspendidas por la cuarentena ante el COVID-19. Entre enero y setiembre, acumuló S/ 374 millones, menor en 32,6 por ciento en términos reales respecto a similar periodo de 2019, influenciado por todos los niveles de gobierno, ante la suspensión de obras por la cuarentena.

Huánuco: Otros indicadores de actividad económica (Variación % respecto a similar mes del año anterior)

	Abr.20	May.20	Jun.20	Jul.20	Ago.20	Set.20
Despachos de cemento 1/	↓100,0	↓-46,3	↓-6,3	↑6,3	↓-7,8	↑0,8
Crédito total 2/	↑11,5	↑12,6	↑12,8	↑15,1	↓-1,9	↑0,3
Crédito de consumo 2/	↑7,0	↑4,1	↑1,0	↓-0,9	↓-3,0	↓-3,9
Crédito hipotecario 2/	↑2,9	↑2,2	↑0,6	↓-1,3	↓-1,7	↓-4,1
Inversión pública 1/	↓-60,3	↓-75,7	↓-71,2	↑29,3	↓-58,4	↓-14,3

1/ En términos reales.

2/ En términos nominales.

Fuentes: UNACEM, MINCETUR, SBS y MEF.

La actividad agropecuaria registró un resultado positivo al crecer en 0,7 por ciento interanual en setiembre, por el incremento de la actividad agrícola (1,6 por ciento). Entre enero y setiembre, aumentó en 2,1 por ciento, sustentado por la mayor oferta de los subsectores agrícola (1,5 por ciento) y pecuario (3,9 por ciento).

Huánuco: Producción de principales productos agropecuarios 1/ (Miles de toneladas)

Subsectores	Estructura Porcentual 2018 /2	Septiembre			Enero - Septiembre		
		2 019	2 020	Var.%	2 019	2 020	Var.%
AGRÍCOLA	74,3			1,6			1,5
Orientada al mercado interno 2/	62,2			1,6			-0,7
Papa Blanca	15,2	28,3	25,4	-10,4	289,1	264,5	-8,5
Papa Amarilla+Color	9,7	15,2	16,9	10,9	155,7	176,3	13,3
Plátano	6,4	19,1	19,2	0,6	169,6	170,7	0,6
Yuca	1,5	4,6	4,6	0,5	43,1	43,9	1,7
Arroz Cáscara	4,3	2,8	4,3	54,5	37,0	32,4	-12,3
Olluco	1,0	0,0	0,1	-	22,6	16,3	-27,8
Maíz Amiláceo	1,6	0,1	0,2	86,5	15,6	16,0	2,7
Zapallo	0,5	0,5	0,8	45,5	12,5	15,4	23,1
Orientada al mercado externo y agroindustria 2/	12,2			1,7			8,7
Maíz A. Duro	2,4	3,4	3,6	6,0	33,1	41,9	26,5
Cacao	4,5	1,1	1,1	1,5	10,7	11,5	7,7
Café	4,4	0,8	0,8	-0,7	10,9	11,1	2,2
PECUARIO	25,7			-1,0			3,9
Carne de vacuno 3/	12,7	2,0	2,0	1,5	16,7	17,8	6,7
Carne de ave 3/	0,5	0,1	0,1	-2,2	1,0	1,0	0,4
Carne de ovino 3/	1,4	0,1	0,1	-2,8	1,4	1,3	-2,8
Leche	3,5	4,3	4,5	4,6	41,5	45,1	8,7
SECTOR AGROPECUARIO	100,0			0,7			2,1

1/ Cifras preliminares.

2/ Estimado a precios de 2007.

3/ Peso neto.

Fuente: MINAGRI.

Elaboración: BCRP - Sucursal Huancayo. Departamento de Estudios Económicos.

En setiembre, el crecimiento de 1,6 por ciento en el subsector **agrícola** se sustentó en la mayor oferta con destino al mercado interno (1,6 por ciento), y en el dirigido al mercado externo y agroindustria (1,7 por ciento); en el primer caso, ante el aumento de la producción de papa (blanca y amarilla), plátano, maíz amiláceo, zapallo y arroz cáscara; mientras que, en el segundo, creció por maíz amarillo duro. En papa, por las mayores siembras y rendimientos en las zonas productoras de las provincias de Ambo, Huánuco y Pachitea. Entre enero y setiembre, la actividad agrícola creció en 1,5 por ciento, por la mayor oferta al mercado externo y agroindustria (8,7 por ciento), contrarrestado parcialmente por la reducción en la oferta al mercado interno (-0,7 por ciento); en el primer caso, por el crecimiento en la producción de café, cacao y maíz amarillo duro; mientras que, en el segundo, se redujo por olluco, arroz cáscara, papa blanca y arveja grano verde.

La producción **pecuaria** en setiembre decreció en 1,0 por ciento respecto de similar mes de 2019, debido a la menor producción de huevo, lana, fibra de alpaca, y carnes de alpaca, ave, ovino y porcino. Entre enero y setiembre, aumentó en 3,9 por ciento, ante la mayor producción de leche, lana, fibra de alpaca, y carnes de vacuno, ave y alpaca.

La producción minera en setiembre disminuyó en 100 por ciento, ante la nula producción de cobre, plomo, zinc y plata, debido a la suspensión de operaciones de la minera Raura. Entre enero y setiembre, decreció en 71,4 por ciento respecto a similar periodo de 2019.

Huánuco: Producción Minera 1/

(Var. % real respecto al mismo periodo del año anterior)

	Estructura Porcentual 2018 2/	Septiembre			Enero - Septiembre		
		2019	2020	Var. %	2019	2020	Var. %
Cobre (TMF)	6,0	198	0	-100,0	1 650	363	-78,0
Plomo (TMF)	20,1	1 268	0	-100,0	12 925	3 634	-71,9
Zinc (TMF)	58,1	3 498	0	-100,0	31 462	9 248	-70,6
Plata (Kg.f)	15,8	6 948	0	-100,0	54 741	16 087	-70,6
TOTAL 1/				-100,0			-71,4

1/ Cifras preliminares.

2/ Estimado a precios de 2007.

Fuente: MINEM.

Elaboración: BCRP - Sucursal Huancayo. Departamento de Estudios Económicos.

- La **actividad minera** registró un resultado negativo por seis meses consecutivos luego de crecer en febrero último. En setiembre, no se registró producción alguna de cobre, plomo, zinc y plata, generando una caída del 100 por ciento en la actividad de la región, explicado por la suspensión de operaciones en la minera Raura, afectada por la pandemia del COVID-19. Entre enero y setiembre, disminuyó en 71,4 por ciento, influenciado por la menor producción de concentrados mineros de cobre (-78,0 por ciento), plomo (-71,9 por ciento), zinc (-70,6 por ciento) y plata (-70,6 por ciento), debido a la suspensión de operaciones desde marzo último, ante la disposición de la cuarentena.
- La producción se concentró en la empresa minera Raura, ubicada en la cumbre de la Cordillera Occidental, entre los departamentos de Huánuco (provincia de Lauricocha, distrito de San Miguel de Cauri) y Lima (provincia de Oyón).

Huánuco: Crecimiento de la producción minera 1/

(Var.% real respecto a similar mes del año anterior)

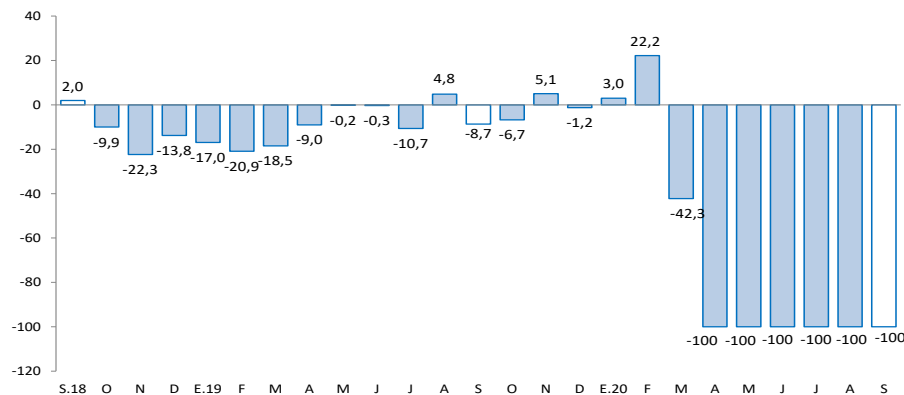

1/ Estimado a precios de 2007

Fuente: MINEM.

Los despachos de cemento crecieron ligeramente en 0,8 por ciento durante setiembre, debido a una mayor demanda para autoconstrucción y por la reanudación parcial de la inversión pública. Entre enero y setiembre, decrecieron en 18,3 por ciento respecto a similar periodo de 2019.

Huánuco: Despachos de cemento (Var.% respecto a similar mes del año anterior)

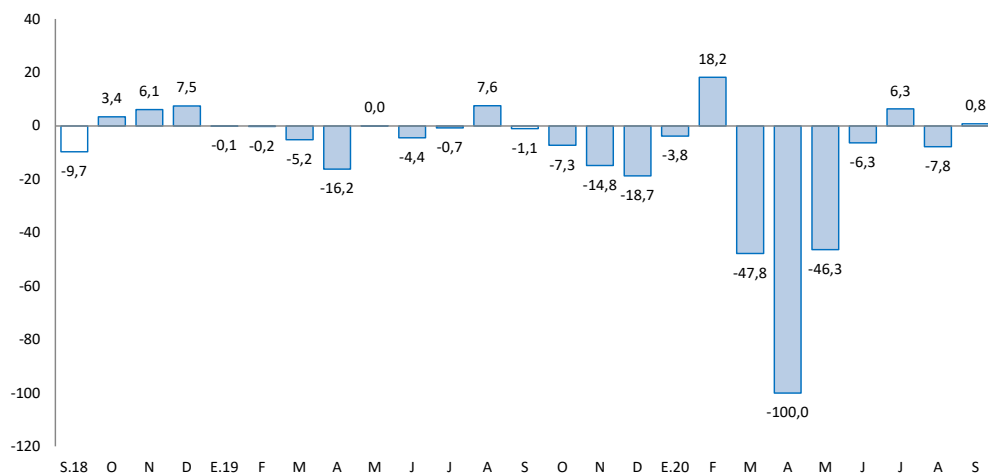

Fuente: UNACEM.

- Los **despachos locales de cemento** registraron una ligera recuperación luego de disminuir en el mes previo. En setiembre, aumentaron en 0,8 por ciento respecto a similar mes de 2019, debido a una mayor demanda para autoconstrucción y por la reanudación parcial de la inversión pública, luego de la suspensión por el confinamiento ante el COVID-19.
- Entre enero y setiembre, los despachos decrecieron en 18,3 por ciento comparado a similar periodo de 2019, influenciado por una menor inversión pública y privada, causada por la cuarentena que se inició en marzo último.

El crédito directo total (S/ 2 058 millones) creció en 0,3 por ciento interanual en setiembre, influenciado por el incremento de los créditos a empresas.

Huánuco: Crédito Directo

(Saldos a fin de periodo en millones de soles, con Tipo de Cambio Fijo)

	Saldos en millones de soles		Tasas de crecimiento (%)	
	ago-20	sep-20	Mes	12 Meses
Banco de la Nación 1/	126	127	0,6	-10,9
Agrobanco 2/	17	26	48,0	-7,9
Banca Múltiple	1 150	1 172	2,0	-0,9
Instituciones No Bancarias	717	734	2,3	5,1
Financieras	252	253	0,4	6,6
Cajas Municipales	428	443	3,6	5,7
Cajas Rurales	35	35	1,6	-8,2
Edpymes	2	2	-5,4	-18,7
Total	2 010	2 058	2,4	0,3
Empresas	1 139	1 190	4,4	3,7
Personas	871	868	-0,3	-4,0
Consumo	705	704	-0,1	-3,9
Hipotecario	166	164	-1,0	-4,1
En MN	1 995	2 042	2,4	0,8
En ME	15	16	3,2	-37,2

1/ Considera sólo los créditos de consumo e hipotecario.

2/ No considera los créditos a las demás empresas del sistema financiero.

Fuente: SBS y AFP.

Elaboración: BCRP - Sucursal Huancayo. Departamento de Estudios Económicos.

- La **morosidad** al mes de agosto, fue 5,0 por ciento, menor en 1 punto porcentuales respecto a su similar de 2019. Los mayores ratios se registraron en Agrobanco (64,7 por ciento), Cajas Rurales (25,2 por ciento), Edpymes (8,9 por ciento), Financieras (6,3 por ciento), Cajas Municipales (4,0 por ciento) y Banca Múltiple (3,9 por ciento).

Huánuco: Crecimiento del crédito directo

(Var.% con respecto a similar mes del año anterior, con Tipo de Cambio Fijo)

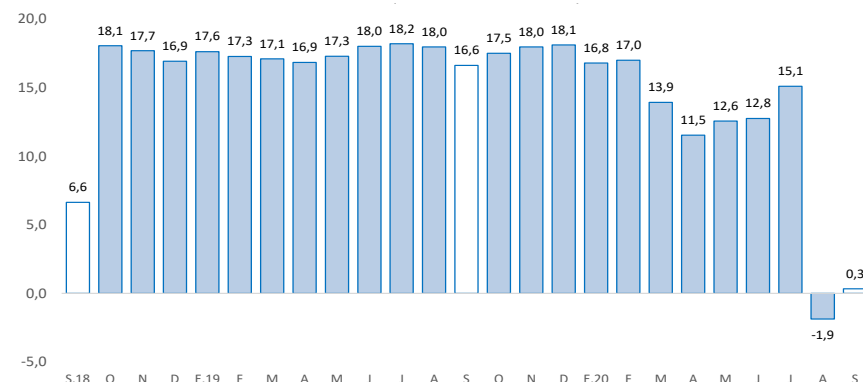

Fuente: SBS y AFP.

Huánuco: Tasa de morosidad 1/

(Porcentaje)

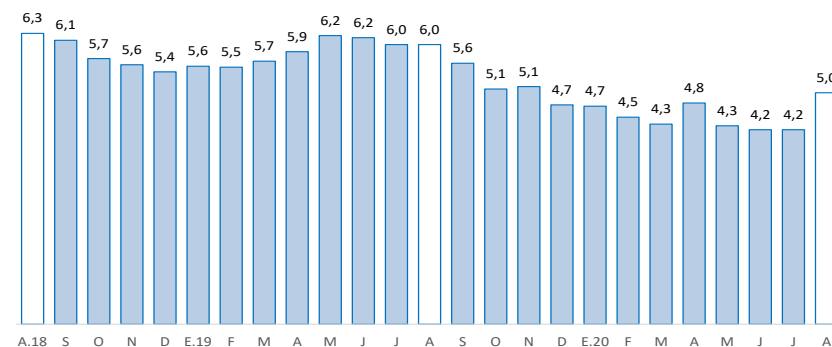

1/ Morosidad = (créditos vencidos + créditos en cobranza judicial) / créditos totales.

Fuente: SBS y AFP.

Los depósitos en Huánuco crecieron en 34,2 por ciento interanual en setiembre, debido a la mayor captación de depósitos a la vista y en ahorro. Según tipo de moneda, crecieron en 37,9 por ciento en los depósitos en moneda nacional y en 4,4 por ciento en moneda extranjera.

Huánuco: Depósitos

(Saldos a fin de periodo en millones de soles, con Tipo de Cambio Fijo)

	Saldos en millones de soles		Tasas de crecimiento (%)	
	ago-20	sep-20	Mes	12 Meses
Banco de la Nación	427	412	-3,6	36,3
Banca Múltiple	779	817	4,8	38,7
Instituciones No Bancarias	194	198	1,8	15,1
Financieras	21	22	2,7	25,0
Cajas Municipales	171	174	1,7	14,1
Cajas Rurales	2	2	1,6	0,7
TOTAL	1 400	1 426	1,8	34,2
Vista	314	321	2,3	41,2
Ahorro	854	876	2,5	48,7
A plazo	233	230	-1,3	-6,8
En MN	1 286	1 303	1,3	37,9
En ME	114	123	8,0	4,4

Fuente: SBS y AFP.

Elaboración: BCRP - Sucursal Huancayo. Departamento de Estudios Económicos.

Huánuco: Crecimiento de los depósitos

(Var. % real con respecto a similar mes del año anterior, con Tipo de Cambio Fijo)

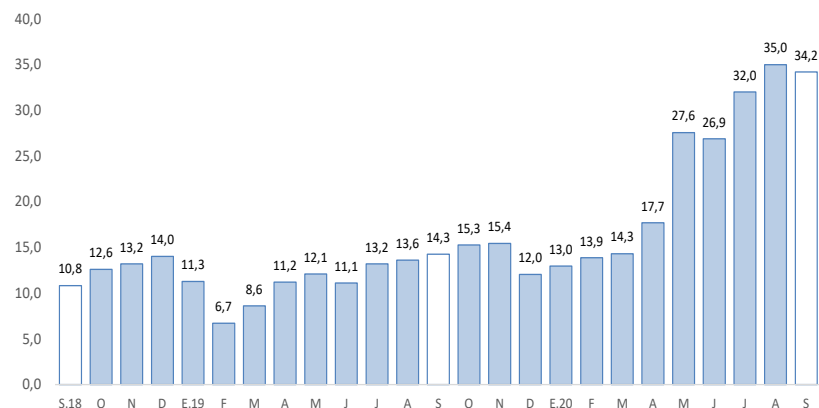

Fuente: SBS y AFP.

La inversión pública decreció en 14,3 por ciento interanual en setiembre, influenciado por el Gobierno Regional y las municipalidades, debido a la reanudación parcial de las obras luego que estuvieron suspendidas por la cuarentena ante el COVID-19. Entre enero y setiembre, se redujo en 32,6 por ciento.

Huánuco: Ejecución del presupuesto público de inversiones 1/ 2/

(En millones de soles)

	Septiembre			Enero - Septiembre		
	2 019	2 020	Var.% real	2 019	2 020	Var.% real
Gobierno Nacional	15	19	26,5	166	125	-26,1
Gobierno Regional	31	26	-16,7	127	105	-18,5
Gobiernos locales	46	35	-25,7	252	144	-43,9
Total	92	81	-14,3	545	374	-32,6

1/ Información actualizada al 30 de setiembre de 2020.

2/ Comprende la adquisición de activos no financieros.

Fuente: MEF.

Elaboración: BCRP - Sucursal Huancayo. Departamento de Estudios Económicos.

- La **inversión pública** en Huánuco totalizó S/ 81 millones en setiembre, menor en S/ 12 millones (-14,3 por ciento) respecto a similar mes de 2019, influenciado por el Gobierno Regional (-16,7 por ciento) y las municipalidades (-25,7 por ciento). Entre enero y setiembre, acumuló S/ 374 millones, menor en 32,6 por ciento en términos reales respecto a similar periodo de 2019, influenciado por todos los niveles de gobierno, explicados por la suspensión de obras ante la cuarentena.
- Entre los **principales proyectos** que se ejecutaron entre enero y setiembre, en el Gobierno Nacional destacaron, “Mejoramiento de la carretera Huánuco - Conococha, sector: Huánuco-La Unión-Huallanca” con un gasto acumulado de S/ 63 millones; y “Mejoramiento de la carretera vecinal Puente Chico - Quiulacocho, distrito de Conchamarca, provincia de Ambo” con un gasto de S/ 7 millones.
- En el Gobierno Regional, sobresalieron, “Mejoramiento de la capacidad resolutive de los servicios de salud del Hospital Regional Hermilio Valdizán de Huánuco” con un gasto de S/ 15 millones; y “Mejoramiento de la capacidad resolutive del Hospital de Tingo María” con un gasto de S/ 14 millones.
- En los gobiernos locales, destacaron, “Mejoramiento de los servicios de educación primaria de instituciones educativas en el distrito de Amarilis, provincia de Huánuco” con un gasto de S/ 8 millones; y “Mejoramiento y ampliación del servicio de agua potable y saneamiento en localidades del distrito de Amarilis, provincia de Huánuco” con un gasto de S/ 4 millones.

Huánuco: Crecimiento de la ejecución del presupuesto público de inversiones

(Var.% real)

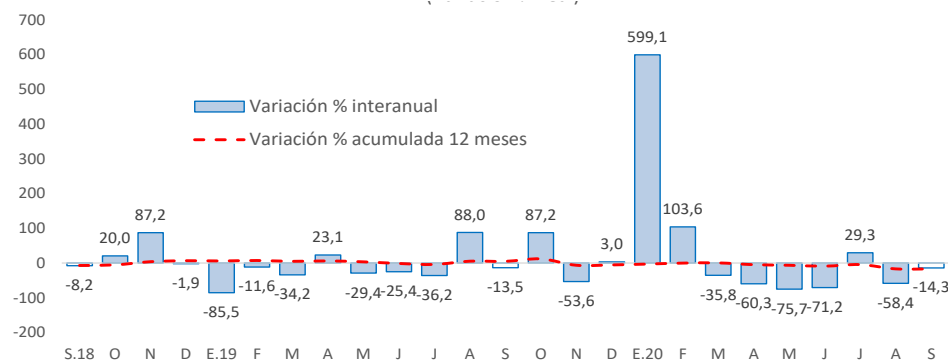

Fuente: MEF.