



BANCO CENTRAL DE RESERVA DEL PERÚ

Huánuco: Síntesis de Actividad Económica - Agosto 2020 -

**Departamento de Estudios Económicos
Sucursal Huancayo**

Octubre de 2020

Actividad Primaria

- El **sector agropecuario** registró un resultado positivo al crecer en 6,0 por ciento interanual en agosto, justificado por el incremento de las actividades agrícola (6,0 por ciento) y pecuaria (6,1 por ciento). Entre enero y agosto, aumentó en 2,8 por ciento, sustentado por la mayor oferta de los subsectores agrícola (2,3 por ciento) y pecuario (4,6 por ciento).
- La **actividad minera** mostró un resultado negativo por seis meses consecutivos. En agosto, no se registró producción alguna de cobre, plomo, zinc y plata, generando una caída del 100 por ciento en la actividad de la región, explicado por la suspensión de operaciones en la minera Raura, afectada por la pandemia. Entre enero y agosto, decreció en 67,8 por ciento, por la menor producción de concentrados mineros de cobre (-75,0 por ciento), plomo (-68,8 por ciento), zinc (-66,9 por ciento) y plata (-66,3 por ciento).

Otros Indicadores de Actividad Económica

- Los **despachos de cemento** en Huánuco registraron una reducción luego de crecer en el mes previo. En agosto, disminuyeron en 7,8 por ciento respecto a similar mes de 2019, debido a una reanudación parcial de la inversión pública, luego de la suspensión por la cuarentena. Entre enero y agosto, decrecieron en 21,0 por ciento comparado a similar periodo de 2019, influenciado por una menor inversión pública y privada.
- El **crédito directo total** en agosto (S/ 2 010 millones), decreció en 1,9 por ciento interanual, influenciado por los menores montos colocados por la Banca Múltiple y el Banco de la Nación. Según tipo, disminuyeron en los orientados a empresas (-1,2 por ciento), consumo (-3,0 por ciento) e hipotecario (-1,7 por ciento).
- Por su parte, **la inversión pública** de agosto (S/ 56 millones) decreció en 58,4 por ciento interanual, influenciado por el Gobierno Nacional (-87,3 por ciento) y las municipalidades (-25,8 por ciento), debido a la reanudación parcial de las obras luego que estuvieron suspendidas por la cuarentena. Entre enero y agosto, acumuló S/ 293 millones, menor en 36,3 por ciento en términos reales respecto a similar periodo de 2019, influenciado por todos los niveles de gobierno, ante la suspensión de obras por la cuarentena.

Huánuco: Otros indicadores de actividad económica (Variación % respecto a similar mes del año anterior)

	Mar.20	Abr.20	May.20	Jun.20	Jul.20	Ago.20
Despachos de cemento 1/	↓-47,8	↓100,0	↓-46,3	↓-6,3	↑ 6,3	↓-7,8
Crédito total 2/	↑ 13,9	↑ 11,5	↑ 12,6	↑ 12,8	↑ 15,1	↓-1,9
Crédito de consumo 2/	↑ 10,0	↑ 7,0	↑ 4,1	↑ 1,0	↓-0,9	↓-3,0
Crédito hipotecario 2/	↑ 2,4	↑ 2,9	↑ 2,2	↑ 0,6	↓-1,3	↓-1,7
Inversión pública 1/	↓-35,8	↓-60,3	↓-75,7	↓-71,2	↑ 29,3	↓-58,4

1/ En términos reales.

2/ En términos nominales.

Fuentes: UNACEM, MINCETUR, SBS y MEF.

La actividad agropecuaria registró un resultado positivo al crecer en 6,0 por ciento interanual en agosto, debido al incremento de las actividades agrícola (6,0 por ciento) y pecuaria (6,1 por ciento). Entre enero y agosto, aumentó en 2,8 por ciento, ante la mayor oferta de los subsectores agrícola (2,3 por ciento) y pecuario (4,6 por ciento).

Huánuco: Producción de principales productos agropecuarios 1/ (Miles de toneladas)

Subsectores	Estructura Porcentual 2018 /2	Agosto			Enero - Agosto		
		2 019	2 020	Var.%	2 019	2 020	Var.%
AGRÍCOLA	74,3			6,0			2,3
Orientada al mercado interno 2/	62,2			-2,7			-1,3
Papa Blanca	15,2	12,7	12,1	-4,5	260,8	231,7	-11,1
Papa Amarilla+Color	9,7	6,8	5,2	-24,5	140,4	166,8	18,8
Plátano	6,4	19,0	19,2	1,0	150,5	152,0	1,0
Yuca	1,5	4,7	5,0	6,1	38,5	39,3	1,9
Arroz Cáscara	4,3	4,6	4,3	-6,3	34,2	28,1	-17,8
Olluco	1,0	0,0	0,1	-	22,6	16,3	-28,0
Maíz Amiláceo	1,6	1,9	2,3	18,3	15,5	15,8	2,2
Zapallo	0,5	0,8	0,5	-40,6	12,0	14,6	22,1
Orientada al mercado externo y agroindustria 2/	12,2			24,2			10,4
Maíz A. Duro	2,4	2,7	6,9	151,6	29,7	36,8	24,0
Café	4,4	1,1	1,1	4,2	10,1	10,8	7,2
Cacao	4,5	1,2	1,3	3,8	9,6	10,4	8,1
PECUARIO	25,7			6,1			4,6
Carne de vacuno 3/	12,7	1,9	2,1	12,6	14,7	15,8	7,4
Carne de ave 3/	0,5	0,1	0,1	-2,2	0,9	0,9	0,7
Carne de ovino 3/	1,4	0,2	0,2	-3,3	1,2	1,2	-2,9
Leche	3,5	4,6	4,8	4,7	37,2	40,6	9,2
SECTOR AGROPECUARIO	100,0			6,0			2,8

1/ Cifras preliminares.

2/ Estimado a precios de 2007.

3/ Peso neto.

Fuente: MINAGRI.

Elaboración: BCRP - Sucursal Huancayo. Departamento de Estudios Económicos.

En agosto, el crecimiento de 6,0 por ciento en la parte agrícola se sustentó en la mayor oferta al mercado externo y agroindustria (24,2 por ciento), no obstante la reducción en el dirigido al mercado interno (-2,7 por ciento); en el primer caso, ante el aumento de la producción de café, cacao y maíz amarillo duro; mientras que en el segundo, disminuyó por las reducciones en papa (blanca y amarilla), arveja grano verde, zapallo y arroz cáscara. En papa, explicado por los menores rendimientos en las zonas productoras de las provincias de Ambo, Huánuco y Pachitea, ante las menores lluvias registradas. Entre enero y agosto, la actividad agrícola creció en 2,3 por ciento, influenciado por la mayor oferta al mercado externo y agroindustria (10,4 por ciento), contrarrestado parcialmente por la reducción en la oferta al mercado interno (-1,3 por ciento); en el primer caso, por el crecimiento en la producción de café, cacao y maíz amarillo duro; mientras que, en el segundo, se redujo por olluco, arroz cáscara, papa blanca y arveja grano verde.

La producción pecuaria en agosto creció en 6,1 por ciento respecto de similar mes de 2019, debido a la mayor producción de leche, lana y carnes de vacuno y caprino. Entre enero y agosto, aumentó en 4,6 por ciento, ante la mayor producción de leche, lana, fibra de alpaca, y carnes de vacuno, ave y alpaca.

La producción minera en agosto disminuyó en 100 por ciento, ante la nula producción de cobre, plomo, zinc y plata, debido a la suspensión de operaciones de la minera Raura. Entre enero y agosto, decreció en 67,8 por ciento respecto a similar periodo de 2019.

Huánuco: Producción Minera 1/

(Var. % real respecto al mismo periodo del año anterior)

	Estructura Porcentual 2018 2/	Agosto			Enero - Agosto		
		2 019	2 020	Var. %	2 019	2 020	Var. %
Cobre (TMF)	6,0	169	0	-100,0	1 452	363	-75,0
Plomo (TMF)	20,1	1 543	0	-100,0	11 657	3 634	-68,8
Zinc (TMF)	58,1	3 520	0	-100,0	27 964	9 248	-66,9
Plata (Kg.f)	15,8	6 073	0	-100,0	47 793	16 087	-66,3
TOTAL 1/				-100,0			-67,8

1/ Cifras preliminares.

2/ Estimado a precios de 2007.

Fuente: MINEM.

Elaboración: BCRP - Sucursal Huancayo. Departamento de Estudios Económicos.

- La **actividad minera** registró un resultado negativo por seis meses consecutivos. En agosto, no se registró producción alguna de cobre, plomo, zinc y plata, generando una caída del 100 por ciento en la actividad, debido a la suspensión de operaciones en la minera Raura, afectada por la pandemia.. Entre enero y agosto, disminuyó en 67,8 por ciento, por la menor producción de concentrados mineros de cobre (-75,0 por ciento), plomo (-68,8 por ciento), zinc (-66,9 por ciento) y plata (-66,3 por ciento), debido a la suspensión de operaciones desde marzo último.
- La producción se concentró en la empresa minera Raura, ubicada en la cumbre de la Cordillera Occidental, entre los departamentos de Huánuco (provincia de Lauricocha, distrito de San Miguel de Cauri) y Lima (provincia de Oyón).

Huánuco: Crecimiento de la producción minera 1/

(Var.% real respecto a similar mes del año anterior)

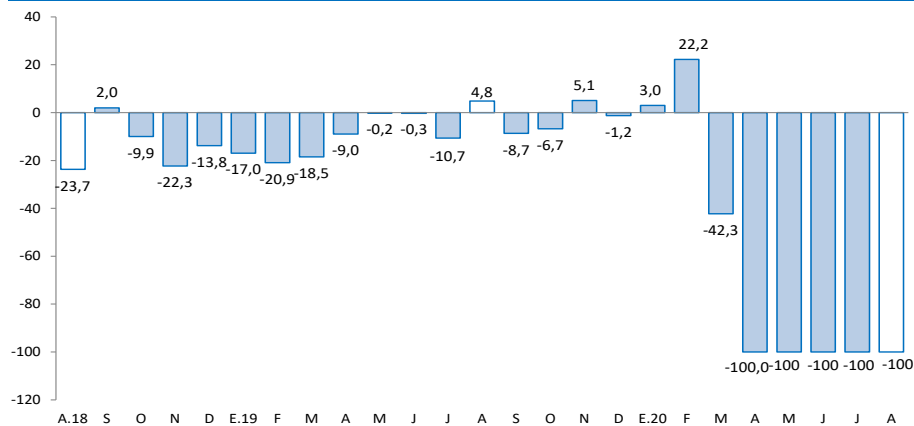

1/ Estimado a precios de 2007

Fuente: MINEM.

Los despachos de cemento disminuyeron en 7,8 por ciento durante agosto, debido a la reanudación parcial de la inversión pública, luego de la suspensión por la cuarentena. Entre enero y agosto, decrecieron en 21,0 por ciento respecto a similar periodo de 2019.

Huánuco: Despachos de cemento (Var.% respecto a similar mes del año anterior)

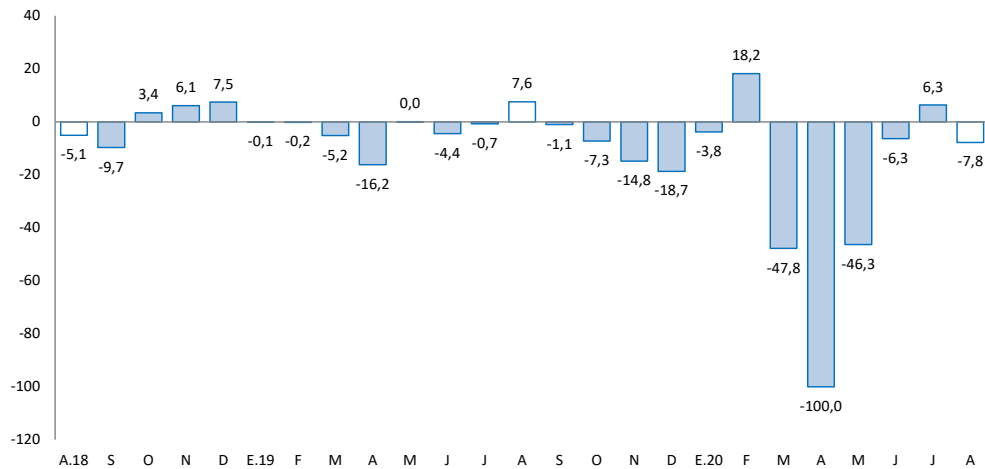

Fuente: UNACEM.

- Los **despachos locales de cemento** registraron una reducción luego de crecer en el mes previo. En agosto, disminuyeron en 7,8 por ciento respecto a similar mes de 2019, debido a una reanudación parcial de la inversión pública, luego de la suspensión por la cuarentena ante el COVID-19.
- Entre enero y agosto, los despachos decrecieron en 21,0 por ciento comparado a similar periodo de 2019, influenciado por una menor inversión pública y privada, causada por la cuarentena que se inició en marzo último.

El crédito directo total (S/ 2 010 millones) decreció en 1,9 por ciento interanual en agosto, influenciado por la reducción de los créditos a empresas y a personas.

Huánuco: Crédito Directo

(Saldos a fin de periodo en millones de soles, con Tipo de Cambio Fijo)

	Saldos en millones de soles		Tasas de crecimiento (%)	
	jul-20	ago-20	Mes	12 Meses
Banco de la Nación 1/	128	126	-1,7	-11,8
Agrobanco 2/	18	17	-1,7	-51,1
Banca Múltiple	1 494	1 150	-23,1	-2,0
Instituciones No Bancarias	706	717	1,5	2,9
Financieras	247	252	2,0	8,0
Cajas Municipales	422	428	1,3	1,4
Cajas Rurales	34	35	0,8	-10,7
Edpymes	3	2	-2,9	-14,0
Total	2 347	2 010	-14,3	-1,9
Empresas	1 471	1 139	-22,5	-1,2
Personas	876	871	-0,6	-2,7
Consumo	708	705	-0,5	-3,0
Hipotecario	167	166	-0,8	-1,7
En MN	2 331	1 995	-14,4	-1,4
En ME	16	15	-1,6	-39,6

1/ Considera sólo los créditos de consumo e hipotecario.

2/ No considera los créditos a las demás empresas del sistema financiero.

Fuente: SBS y AFP.

Elaboración: BCRP - Sucursal Huancayo. Departamento de Estudios Económicos.

- La **morosidad** al mes de julio, fue 4,2 por ciento, menor en 1,8 puntos porcentuales respecto a su similar de 2019. Los mayores ratios se registraron en Agrobanco (64,1 por ciento), Cajas Rurales (24,3 por ciento), Edpymes (8,6 por ciento), Financieras (5,7 por ciento), Cajas Municipales (4,5 por ciento) y Banca Múltiple (3,0 por ciento).

Huánuco: Crecimiento del crédito directo

(Var.% con respecto a similar mes del año anterior, con Tipo de Cambio Fijo)

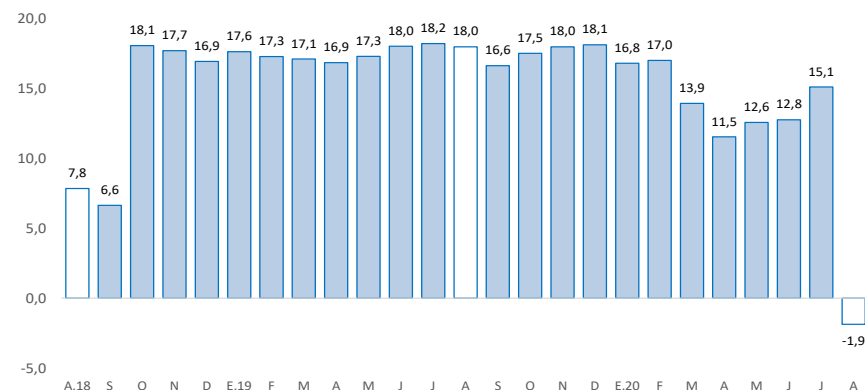

Fuente: SBS y AFP.

Huánuco: Tasa de morosidad 1/

(Porcentaje)

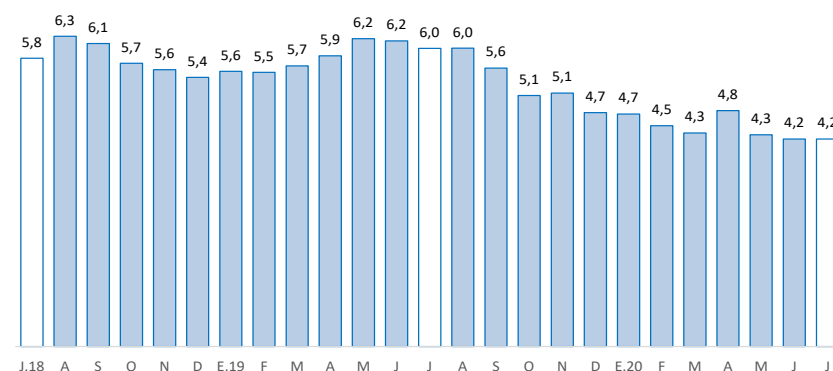

1/ Morosidad = (créditos vencidos + créditos en cobranza judicial) / créditos totales.

Fuente: SBS y AFP.

Los depósitos en Huánuco crecieron en 35,0 por ciento interanual en agosto, debido a la mayor captación de depósitos a la vista y en ahorro. Según tipo de moneda, crecieron en 38,8 por ciento en los depósitos en moneda nacional y en 3,2 por ciento en moneda extranjera.

Huánuco: Depósitos

(Saldos a fin de periodo en millones de soles, con Tipo de Cambio Fijo)

	Saldos en millones de soles		Tasas de crecimiento (%)	
	jul-20	ago-20	Mes	12 Meses
Banco de la Nación	407	427	4,9	42,5
Banca Múltiple	761	779	2,4	36,9
Instituciones No Bancarias	188	194	3,3	15,4
Financieras	18	21	14,8	36,1
Cajas Municipales	168	171	2,0	13,4
Cajas Rurales	2	2	10,9	2,0
TOTAL	1 356	1 400	3,3	35,0
Vista	301	314	4,3	55,3
Ahorro	821	854	4,1	49,0
A plazo	234	233	-0,7	-11,3
En MN	1 236	1 286	4,0	38,8
En ME	119	114	-4,2	3,2

Fuente: SBS y AFP.

Elaboración: BCRP - Sucursal Huancayo. Departamento de Estudios Económicos.

Huánuco: Crecimiento de los depósitos

(Var. % real con respecto a similar mes del año anterior, con Tipo de Cambio Fijo)

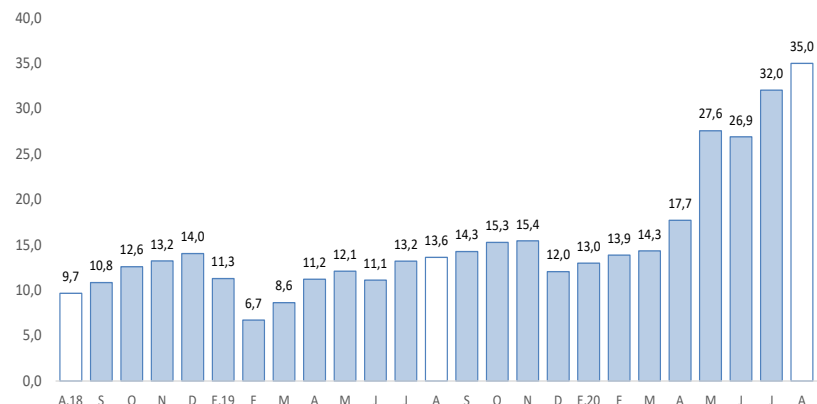

Fuente: SBS y AFP.

La inversión pública decreció en 58,4 por ciento interanual en agosto, influenciado por el Gobierno Nacional y las municipalidades, debido a la reanudación parcial de las obras luego que estuvieron suspendidas por la cuarentena. Entre enero y agosto, se redujo en 36,3 por ciento.

Huánuco: Ejecución del presupuesto público de inversiones 1/ 2/ (En millones de soles)

	Agosto			Enero - Agosto		
	2 019	2 020	Var.% real	2 019	2 020	Var.% real
Gobierno Nacional	79	10	-87,3	151	106	-31,3
Gobierno Regional	16	18	11,1	96	79	-19,1
Gobiernos locales	37	28	-25,8	206	109	-48,0
Total	132	56	-58,4	452	293	-36,3

1/ Información actualizada al 31 de agosto de 2020.

2/ Comprende la adquisición de activos no financieros.

Fuente: MEF.

Elaboración: BCRP - Sucursal Huancayo. Departamento de Estudios Económicos.

Huánuco: Crecimiento de la ejecución del presupuesto público de inversiones (Var.% real)

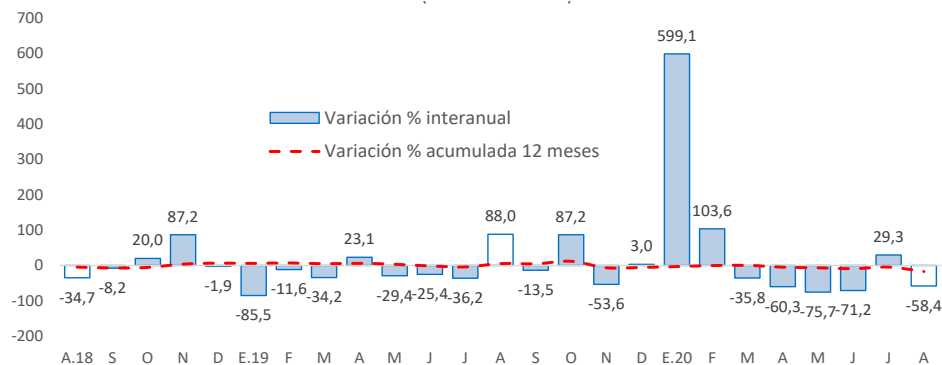

Fuente: MEF.

- La **inversión pública** en Huánuco totalizó S/ 56 millones en agosto, menor en 58,4 por ciento respecto de similar mes de 2019, influenciado por el Gobierno Nacional (-87,3 por ciento) y las municipalidades (-25,8 por ciento), debido a la reciente reanudación parcial de las obras luego que estuvieron suspendidas por la cuarentena. Entre enero y agosto, acumuló S/ 293 millones, menor en 36,3 por ciento en términos reales respecto a similar periodo de 2019, influenciado por todos los niveles de gobierno, explicado por la suspensión de obras ante la cuarentena.
- Entre los **principales proyectos** que se ejecutaron entre enero y agosto, en el Gobierno Nacional destacaron, “Mejoramiento de la carretera Huánuco - Conococha, sector: Huánuco-La Unión-Huallanca” con un gasto acumulado de S/ 56 millones; y “Mejoramiento de la carretera vecinal Puente Chico - Quiulacocho, distrito de Conchamarca, provincia de Ambo” con un gasto de S/ 7 millones.
- En el Gobierno Regional, sobresalieron, “Mejoramiento de la capacidad resolutive del Hospital de Tingo María” con un gasto de S/ 13 millones; y “Mejoramiento de la capacidad resolutive de los servicios de salud del Hospital Regional Hermilio Valdizán de Huánuco” con un gasto de S/ 9 millones.
- En los gobiernos locales, “Mejoramiento de los servicios de educación primaria de instituciones educativas en el distrito de Amarilis, provincia de Huánuco” con un gasto de S/ 6 millones; y “Ampliación y remodelación del mercado modelo de Tingo María, provincia de Leoncio Prado” con un gasto de S/ 4 millones.