



**BANCO CENTRAL DE RESERVA DEL PERÚ**

# **Huánuco: Síntesis de Actividad Económica - Julio 2020 -**

**Departamento de Estudios Económicos  
Sucursal Huancayo**

Setiembre de 2020

## Actividad Primaria

- El **sector agropecuario** registró un resultado positivo al crecer ligeramente en 0,4 por ciento interanual en julio, justificado por el incremento de la actividad pecuaria (4,1 por ciento), no obstante el decrecimiento en el sub sector agrícola (-1,0 por ciento). Entre enero y julio, aumentó en 2,0 por ciento, sustentado por la mayor oferta de los subsectores agrícola (1,3 por ciento) y pecuario (4,3 por ciento).
- La **actividad minera** mostró un resultado negativo por quinto mes consecutivo luego de crecer en febrero último. En julio, no se registró producción alguna de cobre, plomo, zinc y plata, generando una caída del 100 por ciento en la actividad de la región, explicado por la suspensión de operaciones en la minera Raura, afectada por la disposición de la cuarentena. Entre enero y julio, decreció en 63,1 por ciento, influenciado por la menor producción de concentrados mineros de cobre (-71,7 por ciento), plomo (-64,1 por ciento), zinc (-62,2 por ciento) y plata (-61,4 por ciento).

## Otros Indicadores de Actividad Económica

- Los **despachos de cemento** en Huánuco registraron un incremento luego de reducirse por cuatro meses consecutivos. En julio, aumentó en 6,3 por ciento respecto a similar mes de 2019, debido a una recuperación de la inversión pública, explicado por el reinicio de la ejecución de obras. Entre enero y julio, decrecieron en 23,3 por ciento comparado a similar periodo de 2019, influenciado por una menor inversión pública y privada, debido a la cuarentena.
- El **crédito directo total** en julio (S/ 2 347 millones), creció en 15,1 por ciento interanual, influenciado por los mayores montos colocados por la Banca Múltiple y Financieras. Según tipo, aumentaron en los orientados a empresas (27,4 por ciento), mientras que redujeron en consumo (-0,9 por ciento) e hipotecario (-1,3 por ciento).
- Por su parte, **la inversión pública** de julio (S/ 76 millones) creció en 29,3 por ciento interanual, influenciado por los gobiernos, Nacional (226,6 por ciento) y Regional (3,8 por ciento), debido a la reanudación de las obras luego que estuvieron suspendidas por la cuarentena ante el COVID-19. Entre enero y julio, S/ 237 millones, menor en 27,2 por ciento en términos reales respecto a similar periodo de 2019, influenciado por el Gobierno Regional (-25,0 por ciento) y las municipalidades (-52,9 por ciento), explicados por la suspensión de obras ante la cuarentena.

### Huánuco: Otros indicadores de actividad económica (Variación % respecto a similar mes del año anterior)

	Feb.20	Mar.20	Abr.20	May.20	Jun.20	Jul.20
Despachos de cemento 1/	↑18,2	↓-47,8	↓-100,0	↓-46,3	↓-6,3	↑6,3
Crédito total 2/	↑17,0	↑13,9	↑11,5	↑12,6	↑12,8	↑15,1
Crédito de consumo 2/	↑12,7	↑10,0	↑7,0	↑4,1	↑1,0	↓-0,9
Crédito hipotecario 2/	↑4,5	↑2,4	↑2,9	↑2,2	↑0,6	↓-1,3
Inversión pública 1/	↑103,6	↓-35,8	↓-60,3	↓-75,7	↓-71,2	↑29,3

1/ En términos reales.

2/ En términos nominales.

Fuentes: UNACEM, MINCETUR, SBS y MEF.

La actividad agropecuaria registró un resultado positivo al crecer ligeramente en 0,4 por ciento interanual en julio, justificado por el incremento de la actividad pecuaria (4,1 por ciento). Entre enero y julio, aumentó en 2,0 por ciento, sustentado por la mayor oferta de los subsectores agrícola (1,3 por ciento) y pecuario (4,3 por ciento).

## Huánuco: Producción de principales productos agropecuarios 1/

(Miles de toneladas)

Subsectores	Estructura Porcentual 2018 /2	Julio			Enero - Julio		
		2 019	2 020	Var.%	2 019	2 020	Var.%
<b>AGRÍCOLA</b>	<b>74,3</b>			<b>-1,0</b>			<b>1,3</b>
<b>Orientada al mercado interno 2/</b>	<b>62,2</b>			<b>-7,2</b>			<b>-0,9</b>
Papa Blanca	15,2	13,3	8,6	-34,8	248,1	247,1	-0,4
Papa Amarilla+Color	9,7	7,1	5,8	-19,3	133,6	134,1	0,4
Plátano	6,4	18,8	19,0	1,2	131,5	132,8	1,0
Yuca	1,5	5,2	5,2	0,2	33,8	34,2	1,3
Arroz Cáscara	4,3	3,5	2,0	-42,6	29,6	23,8	-19,5
Olluco	1,0	1,0	1,3	28,8	22,6	16,2	-28,5
Zapallo	0,5	0,4	0,5	27,9	11,2	14,2	26,5
Maíz Amiláceo	1,6	5,6	5,0	-10,8	13,6	13,6	0,0
<b>Orientada al mercado externo y agroindustria 2/</b>	<b>12,2</b>			<b>16,6</b>			<b>8,6</b>
Maíz A. Duro	2,4	0,5	3,0	469,9	27,0	30,0	11,1
Café	4,4	1,9	2,1	9,5	9,0	9,7	7,5
Cacao	4,5	1,4	1,4	3,3	8,4	9,1	8,7
<b>PECUARIO</b>	<b>25,7</b>			<b>4,1</b>			<b>4,3</b>
Carne de vacuno 3/	12,7	1,8	2,0	7,4	12,8	13,7	6,6
Carne de ave 3/	0,5	0,1	0,1	-0,1	0,8	0,8	1,1
Carne de ovino 3/	1,4	0,2	0,2	-3,6	1,0	1,0	-2,9
Leche	3,5	4,7	4,9	4,7	32,6	35,8	9,8
<b>SECTOR AGROPECUARIO</b>	<b>100,0</b>			<b>0,4</b>			<b>2,0</b>

1/ Cifras preliminares.

2/ Estimado a precios de 2007.

3/ Peso neto.

Fuente: MINAGRI.

Elaboración: BCRP - Sucursal Huancayo. Departamento de Estudios Económicos.

En julio, el decrecimiento de 1,0 por ciento en el sub sector agrícola se sustentó en la menor oferta con destino al mercado interno (-7,2 por ciento), no obstante el incremento en el dirigido al mercado externo y agroindustria (16,6 por ciento); en el primer caso, ante las reducciones de la producción de papa (blanca y amarilla), arroz cáscara, maíz amiláceo y cebada grano; y en el segundo, aumentó por café, cacao y maíz amarillo duro. En papa, explicado por las menores siembras en las zonas productoras de las provincias de Ambo, Huánuco y Pachitea, ante los bajos precios de mercado. Entre enero y julio, la actividad agrícola creció en 1,3 por ciento, influenciado por la mayor oferta al mercado externo y agroindustria (8,6 por ciento), contrarrestado parcialmente por la reducción en la oferta al mercado interno (-0,9 por ciento); en el primer caso, por el crecimiento en la producción de café, cacao y maíz amarillo duro; mientras que, en el segundo, se redujo por olluco, arroz cáscara, papa blanca y cebada grano.

La producción pecuaria en julio creció en 4,1 por ciento respecto de similar mes de 2019, debido a la mayor producción de leche, lana y carnes de, vacuno, caprino y alpaca. Entre enero y julio, aumentó en 4,3 por ciento, ante la mayor producción de leche, lana, huevo, fibra de alpaca, y carnes de vacuno, ave y alpaca.

La producción minera en julio disminuyó en 100 por ciento, ante la nula producción de cobre, plomo, zinc y plata, debido a la suspensión de operaciones de la minera Raura. Entre enero y julio, decreció en 63,1 por ciento respecto a similar periodo de 2019.

## Huánuco: Producción Minera 1/

(Var. % real respecto al mismo periodo del año anterior)

	Estructura Porcentual 2018 2/	Julio			Enero - Julio		
		2 019	2 020	Var. %	2 019	2 020	Var. %
Cobre (TMF)	6,0	151	0	-100,0	1 284	363	-71,7
Plomo (TMF)	20,1	1 541	0	-100,0	10 115	3 634	-64,1
Zinc (TMF)	58,1	3 670	0	-100,0	24 445	9 248	-62,2
Plata (Kg.f)	15,8	6 464	0	-100,0	41 720	16 087	-61,4
<b>TOTAL 1/</b>				<b>-100,0</b>			<b>-63,1</b>

1/ Cifras preliminares.

2/ Estimado a precios de 2007.

Fuente: MINEM.

Elaboración: BCRP - Sucursal Huancayo. Departamento de Estudios Económicos.

- La **actividad minera** registró un resultado negativo por cinco meses consecutivos luego de crecer en febrero último. En julio, no se registró producción alguna de cobre, plomo, zinc y plata, generando una caída del 100 por ciento en la actividad de la región, explicado por la suspensión de operaciones en la minera Raura. Entre enero y julio, disminuyó en 63,1 por ciento, influenciado por la menor producción de concentrados mineros de cobre (-71,7 por ciento), plomo (-64,1 por ciento), zinc (-62,2 por ciento) y plata (-61,4 por ciento), debido a la suspensión de operaciones desde marzo último por la cuarentena.
- La producción se concentró en la empresa minera Raura, ubicada en la cumbre de la Cordillera Occidental, entre los departamentos de Huánuco (provincia de Lauricocha, distrito de San Miguel de Cauri) y Lima (provincia de Oyón).

## Huánuco: Crecimiento de la producción minera 1/

(Var.% real respecto a similar mes del año anterior)

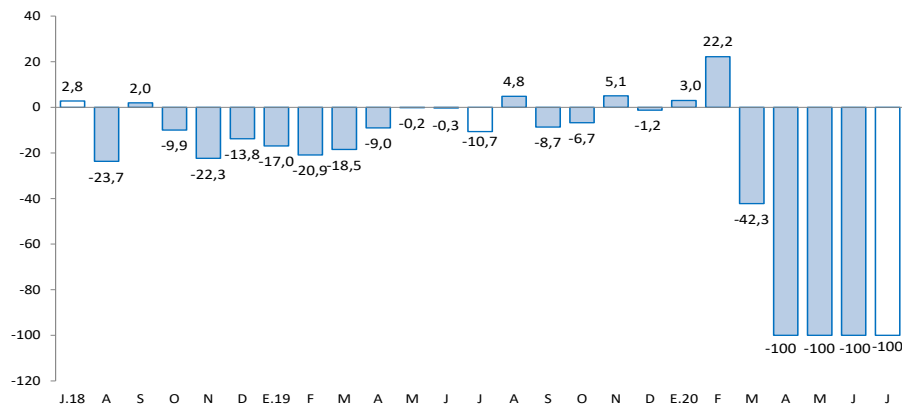

1/ Estimado a precios de 2007

Fuente: MINEM.

Los despachos de cemento aumentaron en 6,3 por ciento durante julio, debido al reinicio de la inversión pública. Entre enero y julio, decrecieron en 23,3 por ciento respecto a similar periodo de 2019.

## Huánuco: Despachos de cemento (Var.% respecto a similar mes del año anterior)

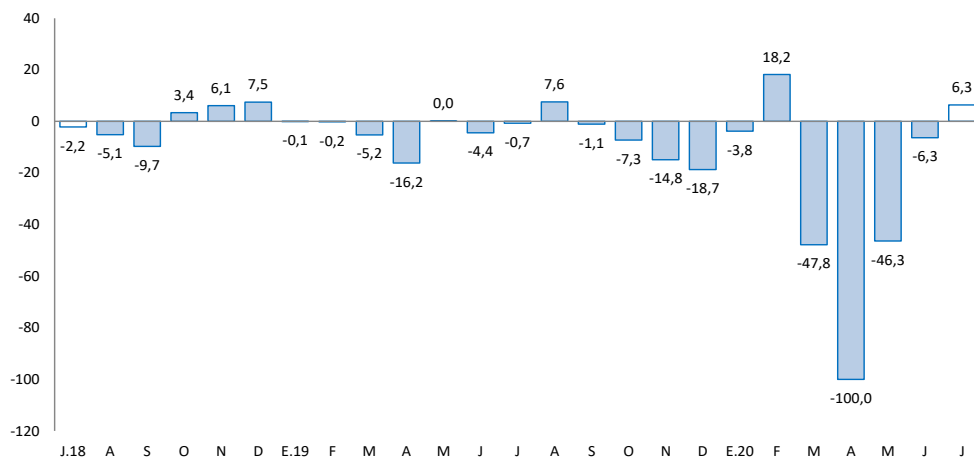

Fuente: UNACEM.

- Los **despachos locales de cemento** registraron una recuperación luego de reducirse por cuatro meses consecutivos. En julio, aumentó en 6,3 por ciento respecto a similar mes de 2019, debido a una recuperación de la inversión pública, explicado por el reinicio de la ejecución de obras, principalmente en los gobiernos, Regional y Nacional, luego de la suspensión por la cuarentena ante el COVID-19.
- Entre enero y julio, los despachos decrecieron en 23,3 por ciento comparado a similar periodo de 2019, influenciado por una menor inversión pública y privada, causada por la cuarentena que se inició en marzo último.

El crédito directo total (S/ 2 347 millones) creció 15,1 por ciento interanual en julio, influenciado por el incremento de los créditos a empresas en 27,4 por ciento.

## Huánuco: Crédito Directo

(Saldos a fin de periodo en millones de soles, con Tipo de Cambio Fijo)

	SalDOS en millones de soles		Tasas de crecimiento (%)	
	jun-20	jul-20	Mes	12 Meses
<b>Banco de la Nación 1/</b>	<b>131</b>	<b>128</b>	<b>-1,8</b>	<b>-10,0</b>
<b>Agrobanco 2/</b>	<b>18</b>	<b>18</b>	<b>-0,8</b>	<b>-50,7</b>
<b>Banca Múltiple</b>	<b>1 447</b>	<b>1 494</b>	<b>3,3</b>	<b>28,2</b>
<b>Instituciones No Bancarias</b>	<b>696</b>	<b>706</b>	<b>1,5</b>	<b>1,7</b>
Financieras	245	247	0,8	6,6
Cajas Municipales	414	422	2,0	0,7
Cajas Rurales	34	34	-0,2	-14,3
Edpymes	3	3	-2,9	-13,5
<b>Total</b>	<b>2 292</b>	<b>2 347</b>	<b>2,4</b>	<b>15,1</b>
<b>Empresas</b>	<b>1 405</b>	<b>1 471</b>	<b>4,7</b>	<b>27,4</b>
<b>Personas</b>	<b>887</b>	<b>876</b>	<b>-1,3</b>	<b>-1,0</b>
Consumo	718	708	-1,3	-0,9
Hipotecario	169	167	-1,1	-1,3
En MN	2 275	2 331	2,5	15,8
En ME	17	16	-9,5	-37,6

1/ Considera sólo los créditos de consumo e hipotecario.

2/ No considera los créditos a las demás empresas del sistema financiero.

Fuente: SBS y AFP.

Elaboración: BCRP - Sucursal Huancayo. Departamento de Estudios Económicos.

- La **morosidad** al mes de junio, fue 4,2 por ciento, menor en 2,0 puntos porcentuales respecto a su similar de 2019. Los mayores ratios se registraron en Agrobanco (63,9 por ciento), Cajas Rurales (24,6 por ciento), Edpymes (8,4 por ciento), Financieras (5,9 por ciento), Cajas Municipales (4,5 por ciento) y Banca Múltiple (2,8 por ciento).

## Huánuco: Crecimiento del crédito directo

(Var.% con respecto a similar mes del año anterior, con Tipo de Cambio Fijo)

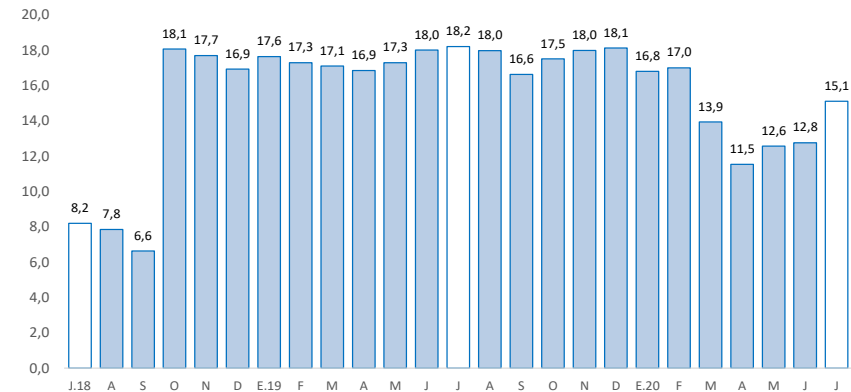

Fuente: SBS y AFP.

## Huánuco: Tasa de morosidad 1/

(Porcentaje)

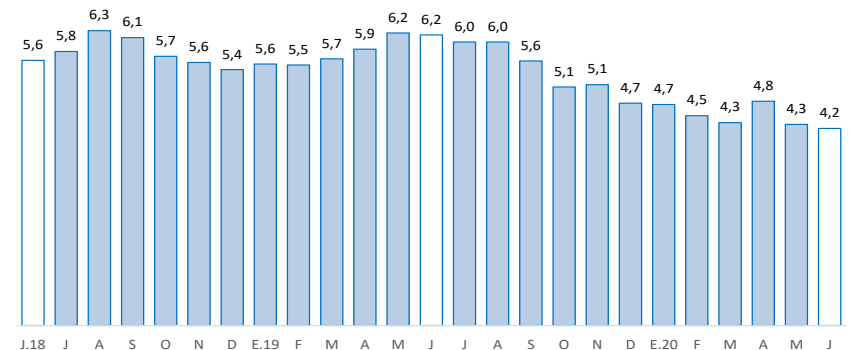

1/ Morosidad = (créditos vencidos + créditos en cobranza judicial) / créditos totales.

Fuente: SBS y AFP.

Los depósitos en Huánuco (S/ 1 356 millones) crecieron en 32,0 por ciento interanual en julio, debido a la mayor captación de depósitos a la vista y en ahorro. Según tipo de moneda, crecieron en 35,2 por ciento en los depósitos en moneda nacional y en 6,1 por ciento en moneda extranjera.

### Huánuco: Depósitos

(Saldos a fin de periodo en millones de soles, con Tipo de Cambio Fijo)

	Saldos en millones de soles		Tasas de crecimiento (%)	
	jun-20	jul-20	Mes	12 Meses
<b>Banco de la Nación</b>	<b>401</b>	<b>407</b>	<b>1,3</b>	<b>38,9</b>
<b>Banca Múltiple</b>	<b>692</b>	<b>761</b>	<b>10,0</b>	<b>34,7</b>
<b>Instituciones No Bancarias</b>	<b>182</b>	<b>188</b>	<b>3,3</b>	<b>11,4</b>
Financieras	18	18	3,1	29,1
Cajas Municipales	162	168	3,3	9,8
Cajas Rurales	2	2	0,1	0,9
<b>TOTAL</b>	<b>1 275</b>	<b>1 356</b>	<b>6,3</b>	<b>32,0</b>
Vista	279	301	7,7	42,3
Ahorro	756	821	8,5	43,3
A plazo	239	234	-2,2	-3,5
En MN	1 161	1 236	6,5	35,2
En ME	114	119	4,8	6,1

Fuente: SBS y AFP.

Elaboración: BCRP - Sucursal Huancayo. Departamento de Estudios Económicos.

### Huánuco: Crecimiento de los depósitos

(Var. % real con respecto a similar mes del año anterior, con Tipo de Cambio Fijo)

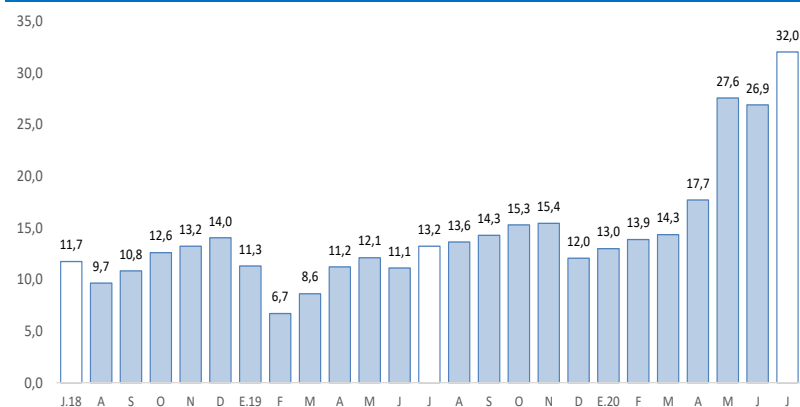

Fuente: SBS y AFP.

La inversión pública decreció en 29,3 por ciento interanual en julio, influenciado por los gobiernos, Nacional (226,6 por ciento) y Regional (3,8 por ciento), debido a la reanudación de las obras luego que estuvieron suspendidas por la cuarentena ante el COVID-19.

## Huánuco: Ejecución del presupuesto público de inversiones 1/ 2/ (En millones de soles)

	Julio			Enero - Julio		
	2 019	2 020	Var.% real	2 019	2 020	Var.% real
Gobierno Nacional	14	48	226,6	72	95	30,7
Gobierno Regional	17	18	3,8	80	61	-25,0
Gobiernos locales	27	10	-62,0	168	81	-52,9
<b>Total</b>	<b>58</b>	<b>76</b>	<b>29,3</b>	<b>320</b>	<b>237</b>	<b>-27,2</b>

1/ Información actualizada al 31 de julio de 2020.

2/ Comprende la adquisición de activos no financieros.

Fuente: MEF.

Elaboración: BCRP - Sucursal Huancayo. Departamento de Estudios Económicos.

## Huánuco: Crecimiento de la ejecución del presupuesto público de inversiones (Var.% real)

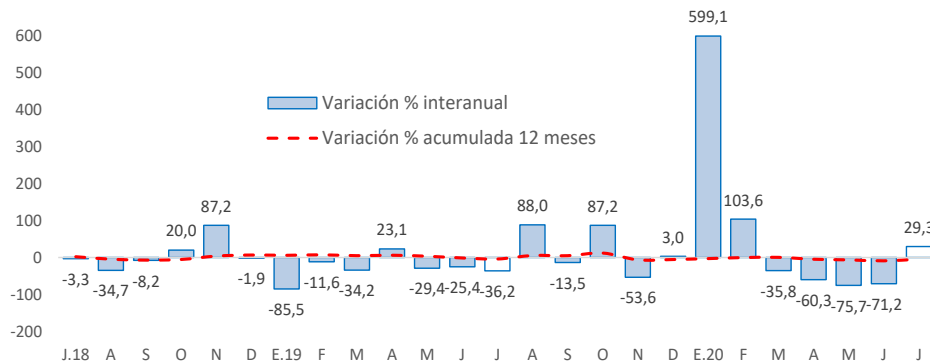

Fuente: MEF.

- La **inversión pública** en Huánuco totalizó S/ 76 millones en julio, mayor en S/ 18 millones (29,3 por ciento) respecto a similar mes de 2019, influenciado por los gobiernos, Nacional (226,6 por ciento) y Regional (3,8 por ciento), debido a la reanudación de las obras luego que estuvieron suspendidas por la cuarentena ante el COVID-19. Entre enero y julio, acumuló S/ 237 millones, menor en 27,2 por ciento en términos reales respecto a similar periodo de 2019, influenciado por el Gobierno Regional (-25,0 por ciento) y las municipalidades (-52,9 por ciento), explicados por la suspensión de obras ante la cuarentena.
- Entre los **principales proyectos** que se ejecutaron entre enero y julio, en el Gobierno Nacional destacaron, “Mejoramiento de la carretera Huánuco-Conococha, sector: Huánuco-La Unión-Huallanca” con un gasto acumulado de S/ 54 millones; y “Mejoramiento de la calidad de servicios educativos de la carrera profesional de ingeniería forestal de la facultad de recursos naturales renovables en la universidad nacional agraria de la selva” con un gasto de S/ 5 millones.
- En el Gobierno Regional, sobresalieron, “Mejoramiento de la capacidad resolutive del Hospital de Tingo María” con un gasto de S/ 13 millones; y “Mejoramiento de la capacidad resolutive de los servicios de salud del Hospital Regional Hermilio Valdizán de Huánuco” con un gasto de S/ 9 millones.
- En los gobiernos locales, destacaron, “Mejoramiento de los servicios de educación primaria de instituciones educativas en el distrito de Amarilis, provincia de Huánuco” con un gasto de S/ 5 millones; y “Mejoramiento, ampliación del servicio de agua potable y saneamiento en localidades del distrito de Amarilis, provincia de Huánuco” con un gasto de S/ 5 millones.