



**BANCO CENTRAL DE RESERVA DEL PERÚ**

# **Huánuco: Síntesis de Actividad Económica - Febrero 2020 -**

**Departamento de Estudios Económicos  
Sucursal Huancayo**

Abril de 2020

## Actividad Primaria

- El **sector agropecuario** registró un resultado negativo al decrecer en 3,0 por ciento interanual en febrero, justificado por la reducción de los sub sectores agrícola (-3,6 por ciento) y pecuario (-1,3 por ciento). Entre enero y febrero, disminuyó en 3,1 por ciento, sustentado por la menor oferta de las actividades agrícola (-4,1 por ciento) y pecuaria (-0,2 por ciento).
- La **actividad minera** registró un resultado positivo por dos meses consecutivos. En febrero, aumentó en 22,2 por ciento, ante la mayor producción de plomo (18,5 por ciento), zinc (25,5 por ciento) y plata (26,1 por ciento), contrarrestado parcialmente por la menor producción de cobre (-2,2 por ciento). Entre enero y febrero, aumentó en 12,0 por ciento, influenciado por la mayor producción de concentrados mineros de plomo (7,9 por ciento), zinc (10,3 por ciento) y plata (34,2 por ciento).

## Otros Indicadores de Actividad Económica

- Los **despachos locales de cemento** en Huánuco se recuperaron en el mes luego de cinco meses de disminuciones continuas. En febrero, creció en 18,2 por ciento debido a la mayor demanda ante el incremento de la inversión pública. Entre enero y febrero, aumentaron en 7,4 por ciento comparado a similar periodo de 2019, influenciado por una mayor demanda, dado el aumento de la inversión pública en los gobiernos, Nacional y Regional.
- El **crédito directo total** en enero (S/ 2 275 millones), creció en 16,8 por ciento interanual, influenciado por los mayores montos colocados por la Banca Múltiple, Cajas Municipales y Financieras. Según tipo, aumentaron en los orientados a consumo (13,7 por ciento), hipotecario (2,5 por ciento) y a empresas (20,8 por ciento).
- La **inversión pública** de febrero (S/ 55 millones) creció 103,6 por ciento, influenciada por todos los niveles de gobierno; en el Gobierno Nacional (141,9 por ciento) por mayores inversiones en sectores de seguridad, transporte y salud; en el Gobierno Regional (277,7 por ciento), por transporte, saneamiento, salud y educación; y en las municipalidades (43,7 por ciento) por los rubros de comercio, transporte y salud. Entre enero y febrero, sumó S/ 72 millones, mayor en 144,4 por ciento en términos reales respecto a similar periodo de 2019, influenciado por todos los niveles de gobierno.

### Huánuco: Otros indicadores de actividad económica

(Variación % respecto a similar mes del año anterior)

	Set.19	Oct.19	Nov.19	Dic.19	Ene.20	Feb.20
Despachos de cemento 1/	↓ -1,1	↓ -7,3	↓ -14,8	↓ -18,7	↓ -3,8	↑ 18,2
Arribos a los establecimientos de hospedaje	↑ 3,6	↓ -0,4	↑ 2,5	↑ 4,5		
Crédito total 2/	↑ 16,6	↑ 17,5	↑ 18,0	↑ 18,1	↑ 16,8	
Crédito de consumo 2/	↑ 15,5	↑ 14,9	↑ 14,1	↑ 14,1	↑ 13,7	
Crédito hipotecario 2/	↑ 2,0	↑ 2,0	↑ 2,5	↑ 2,3	↑ 2,5	
Inversión pública 1/	↓ -13,5	↑ 87,2	↓ -53,6	↑ 3,0	↑ 599,1	↑ 103,6

1/ En términos reales.

2/ En términos nominales.

Fuentes: UNACEM, MINCETUR, SBS y MEF.

La actividad agropecuaria decreció 3,0 por ciento interanual en febrero, debido a las reducciones en los sub sectores agrícola (-3,6 por ciento) y pecuario (-1,3 por ciento). Entre enero y febrero, disminuyó en 3,1 por ciento.

## Huánuco: Producción de principales productos agropecuarios 1/

(Miles de toneladas)

Subsectores	Estructura Porcentual 2018 /2	Febrero			Enero - Febrero		
		2 019	2 020	Var. %	2 019	2 020	Var. %
<b>AGRÍCOLA</b>	<b>74,3</b>			<b>-3,6</b>			<b>-4,1</b>
<b>Orientada al mercado interno 2/</b>	<b>62,2</b>			<b>-5,8</b>			<b>-6,7</b>
Papa Blanca	15,2	40,3	41,0	1,8	79,8	87,1	9,1
Plátano	6,4	19,0	19,0	0,0	37,9	37,9	0,1
Papa Amarilla+Color	9,7	19,5	12,8	-34,1	43,1	23,7	-45,1
Arroz Cáscara	4,3	6,1	6,1	0,0	10,7	9,7	-9,9
Yuca	1,5	4,3	4,3	0,0	8,1	8,5	4,4
Olluco	1,0	2,5	2,5	0,0	3,8	3,6	-4,7
Zapallo	0,5	2,6	2,6	0,0	3,6	3,4	-6,7
Arveja Grano Verde	1,6	0,9	0,9	0,0	1,6	1,6	-0,7
<b>Orientada al mercado externo y agroindustria 2/</b>	<b>12,2</b>			<b>0,0</b>			<b>-1,6</b>
Maíz A. Duro	2,4	9,9	9,9	0,0	17,3	15,6	-9,8
Cacao	4,5	1,0	1,0	0,0	1,9	2,1	7,7
Café	4,4	0,5	0,5	0,0	0,8	0,8	-0,7
<b>PECUARIO</b>	<b>25,7</b>			<b>-1,3</b>			<b>-0,2</b>
Carne de vacuno 3/	12,7	1,8	1,7	-3,8	3,6	3,5	-1,9
Carne de ave 3/	0,5	0,1	0,1	4,2	0,2	0,2	3,5
Carne de ovino 3/	1,4	0,1	0,1	-2,2	0,3	0,3	2,9
Leche	3,5	4,4	4,5	3,0	9,3	9,6	2,7
<b>SECTOR AGROPECUARIO</b>	<b>100,0</b>			<b>-3,0</b>			<b>-3,1</b>

1/ Cifras preliminares.

2/ Estimado a precios de 2007.

3/ Peso neto.

Fuente: MINAGRI.

Elaboración: BCRP - Sucursal Huancayo. Departamento de Estudios Económicos.

En febrero, la caída de 3,6 por ciento en el sub sector agrícola se sustentó en la menor oferta con destino al mercado interno (-5,8 por ciento), por efecto de papa amarilla dada las menores siembras y rendimientos por el menor registro de lluvias. Entre enero y febrero, decreció en 4,1 por ciento, dada la menor oferta al mercado interno (-6,7 por ciento), y al mercado externo y agroindustria (-1,6 por ciento); en el primer caso, por la disminución en la producción de papa amarilla, arroz cáscara, zapallo, olluco, zanahoria, arveja grano verde y camote; y en el segundo, disminuyó por café y maíz amarillo duro.

La producción pecuaria decreció en 1,3 por ciento en el mes, ante la menor oferta de huevo, lana, fibra de alpaca y carnes de vacuno, ovino, caprino y alpaca. Entre enero y febrero, se redujo en 0,2 por ciento, destacando la menor oferta de huevo, lana, fibra de alpaca y carne de vacuno, entre los principales.

La producción minera en febrero aumentó en 22,2 por ciento, ante la mayor producción de plomo, zinc y plata. Entre enero y febrero, se incrementó en 12,0 por ciento respecto a similar periodo de 2019.

## Huánuco: Producción Minera 1/

(Var. % real respecto al mismo periodo del año anterior)

	Estructura Porcentual 2018 2/	Febrero			Enero - Febrero		
		2 019	2 020	Var. %	2 019	2 020	Var. %
Cobre (TMF)	6,0	151	148	-2,2	324	290	-10,4
Plomo (TMF)	20,1	1 205	1 428	18,5	2 593	2 798	7,9
Zinc (TMF)	58,1	2 992	3 754	25,5	6 467	7 132	10,3
Plata (Kg.f)	15,8	4 703	5 933	26,1	9 636	12 930	34,2
<b>TOTAL 1/</b>				<b>22,2</b>			<b>12,0</b>

1/ Cifras preliminares.

2/ Estimado a precios de 2007.

Fuente: MINEM.

Elaboración: BCRP - Sucursal Huancayo. Departamento de Estudios Económicos.

- La **actividad minera** registró un resultado positivo por dos meses consecutivos. En febrero, aumentó en 22,2 por ciento, ante la mayor producción de plomo (18,5 por ciento), zinc (25,5 por ciento) y plata (26,1 por ciento). Entre enero y febrero, aumentó en 12,0 por ciento, influenciado por la mayor producción de concentrados mineros de plomo (7,9 por ciento), zinc (10,3 por ciento) y plata (34,2 por ciento), no obstante la menor producción de cobre (-10,4 por ciento).
- La producción se concentró en la empresa minera Raura, ubicada en la cumbre de la Cordillera Occidental, entre los departamentos de Huánuco (provincia de Lauricocha, distrito de San Miguel de Cauri ) y Lima (provincia de Oyón).

## Huánuco: Crecimiento de la producción minera 1/

(Var.% real respecto a similar mes del año anterior)

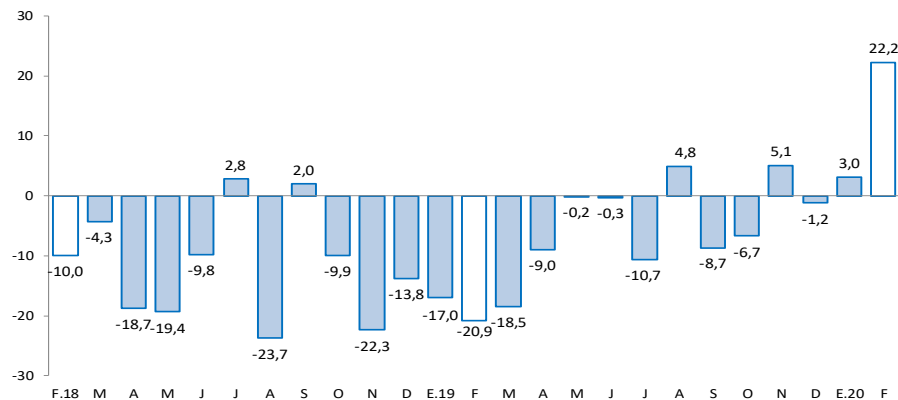

1/ Estimado a precios de 2007

Fuente: MINEM.

Los despachos de cemento crecieron 18,2 por ciento durante febrero luego de cinco meses de caídas continuas. Entre enero y febrero, aumentaron en 7,4 por ciento respecto a similar periodo de 2019.

## Huánuco: Despachos de cemento (Var.% respecto a similar mes del año anterior)

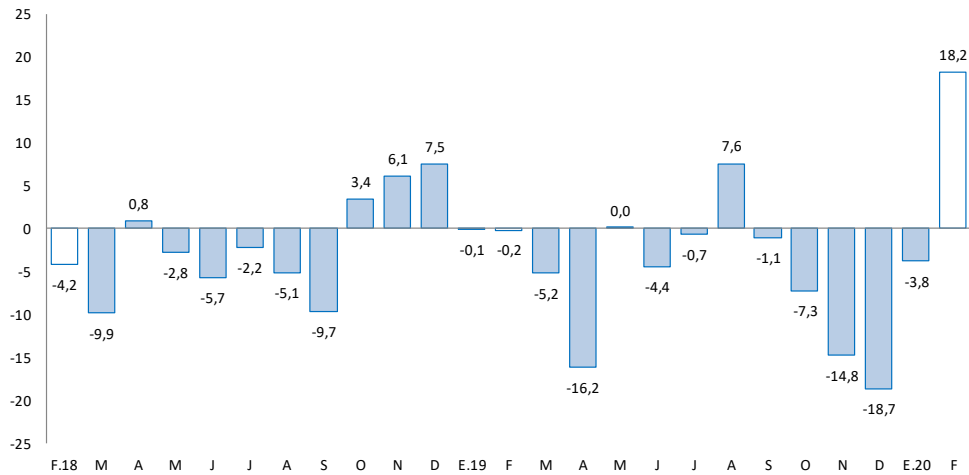

Fuente: UNACEM.

- Los **despachos locales de cemento** registraron una recuperación en el mes luego de cinco meses de disminuciones continuas. En febrero, creció en 18,2 por ciento respecto a similar mes de 2019, debido a la mayor demanda, ante el incremento de la inversión pública.
- Entre enero y febrero, los despachos aumentaron en 7,4 por ciento comparado a similar periodo de 2019, influenciado por una mayor demanda, debido al aumento de la inversión pública en los gobiernos, Nacional y Regional.

El crédito directo total (S/ 2 275 millones) creció 16,8 por ciento interanual en enero, influenciado por los créditos con destino a las empresas y a personas, registrando aumentos de 20,8 y 11,4 por ciento, respectivamente.

## Huánuco: Crédito Directo

(Saldos a fin de periodo en millones de soles, con Tipo de Cambio Fijo)

	Saldos en millones de soles		Tasas de crecimiento (%)	
	dic-19	ene-20	Mes	12 Meses
<b>Banco de la Nación 1/</b>	<b>141</b>	<b>141</b>	<b>-0,2</b>	<b>-1,8</b>
<b>Agrobanco 2/</b>	<b>26</b>	<b>18</b>	<b>-29,1</b>	<b>-0,3</b>
<b>Banca Múltiple</b>	<b>1 415</b>	<b>1 390</b>	<b>-1,7</b>	<b>25,7</b>
<b>Instituciones No Bancarias</b>	<b>724</b>	<b>725</b>	<b>0,1</b>	<b>6,7</b>
Financieras	253	255	0,8	14,1
Cajas Municipales	432	431	-0,3	6,2
Cajas Rurales	36	36	0,4	-23,4
Edpymes	3	3	-0,9	-8,8
<b>Total</b>	<b>2 306</b>	<b>2 275</b>	<b>-1,3</b>	<b>16,8</b>
<b>Empresas</b>	<b>1 381</b>	<b>1 344</b>	<b>-2,7</b>	<b>20,8</b>
<b>Personas</b>	<b>924</b>	<b>930</b>	<b>0,7</b>	<b>11,4</b>
Consumo	752	758	0,8	13,7
Hipotecario	172	172	0,0	2,5
En MN	2 280	2 255	-1,1	17,7
En ME	26	19	-25,4	-37,8

1/ Considera sólo los créditos de consumo e hipotecario.

2/ No considera los créditos a las demás empresas del sistema financiero.

Fuente: SBS y AFP.

Elaboración: BCRP - Sucursal Huancayo. Departamento de Estudios Económicos.

- La **morosidad** al mes de diciembre, fue 4,7 por ciento, menor en 0,7 de punto porcentual respecto a su similar de 2018. Los mayores ratios se registraron en Agrobanco (63,7 por ciento), Cajas Rurales (21,0 por ciento), Edpymes (5,4 por ciento), Financieras (5,2 por ciento), Cajas Municipales (4,8 por ciento) y Banca Múltiple (3,3 por ciento).

## Huánuco: Crecimiento del crédito directo

(Var.% con respecto a similar mes del año anterior, con Tipo de Cambio Fijo)

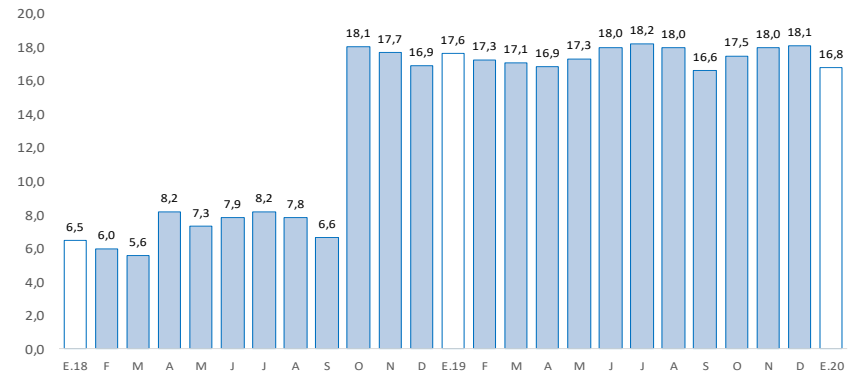

Fuente: SBS y AFP.

## Huánuco: Tasa de morosidad 1/

(Porcentaje)

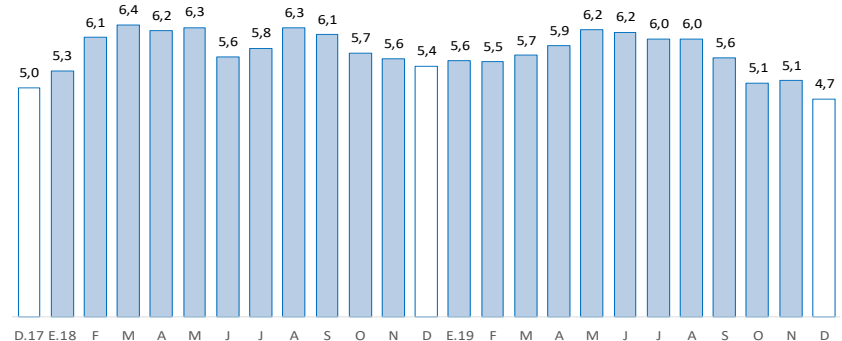

1/ Morosidad = (créditos vencidos + créditos en cobranza judicial) / créditos totales.

Fuente: SBS y AFP.

Los depósitos en Huánuco (S/ 1 121 millones) crecieron en 13,0 por ciento interanual en enero al registrar mayores depósitos en ahorro y a plazo. Según tipo de moneda, crecieron en 14,1 por ciento los de moneda nacional, y en 3,4 por ciento los de moneda extranjera.

### Huánuco: Depósitos

(Saldos a fin de periodo en millones de soles, con Tipo de Cambio Fijo)

	Saldos en millones de soles		Tasas de crecimiento (%)	
	dic-19	ene-20	Mes	12 Meses
<b>Banco de la Nación</b>	<b>330</b>	<b>346</b>	<b>4,9</b>	<b>18,5</b>
<b>Banca Múltiple</b>	<b>623</b>	<b>591</b>	<b>-5,1</b>	<b>8,1</b>
<b>Instituciones No Bancarias</b>	<b>184</b>	<b>185</b>	<b>0,6</b>	<b>19,8</b>
Financieras	19	20	0,7	30,6
Cajas Municipales	161	162	0,6	18,9
Cajas Rurales	3	3	0,4	7,8
<b>TOTAL</b>	<b>1 136</b>	<b>1 121</b>	<b>-1,3</b>	<b>13,0</b>
Vista	237	206	-12,9	-6,9
Ahorro	640	671	4,9	23,8
A plazo	259	244	-5,7	6,5
En MN	1 022	1 010	-1,2	14,1
En ME	114	112	-2,4	3,4

Fuente: SBS y AFP.

Elaboración: BCRP - Sucursal Huancayo. Departamento de Estudios Económicos.

### Huánuco: Crecimiento de los depósitos

(Var.% real con respecto a similar mes del año anterior, con Tipo de Cambio Fijo)

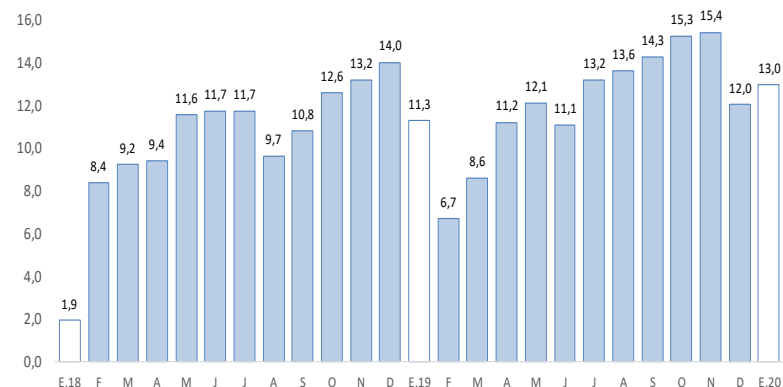

Fuente: SBS y AFP.

**La inversión pública creció 103,6 por ciento interanual en febrero, influenciado por los tres niveles de gobierno. Entre enero y febrero, aumentó en 144,4 por ciento respecto a similar periodo de 2019.**

## Huánuco: Ejecución del presupuesto público de inversiones 1/ 2/ (En millones de soles)

	Febrero			Enero - Febrero		
	2 019	2 020	Var.% real	2 019	2 020	Var.% real
Gobierno Nacional	7	17	141,9	9	23	151,3
Gobierno Regional	4	15	277,7	4	20	376,3
Gobiernos locales	16	23	43,7	16	29	80,3
<b>Total</b>	<b>26</b>	<b>55</b>	<b>103,6</b>	<b>29</b>	<b>72</b>	<b>144,4</b>

1/ Información actualizada al 29 de febrero de 2020.

2/ Comprende la adquisición de activos no financieros

Fuente: MEF.

Elaboración: BCRP - Sucursal Huancayo. Departamento de Estudios Económicos.

## Huánuco: Crecimiento de la ejecución del presupuesto público de inversiones (Var.% real)

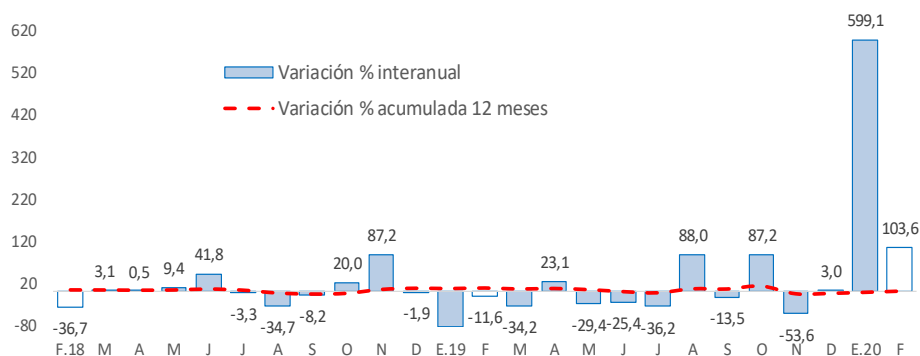

Fuente: MEF.

- La **inversión pública** en Huánuco totalizó S/ 55 millones en febrero, mayor en S/ 28 millones (103,6 por ciento) respecto a similar mes de 2019, influenciado por todos los niveles de gobierno. Entre enero y febrero, acumuló S/ 72 millones, mayor en 144,4 por ciento en términos reales respecto a similar periodo de 2019, influenciado por todos los niveles de gobierno.
- Entre los **principales proyectos** que se ejecutaron entre enero y febrero, en el Gobierno Nacional destacaron el “Mejoramiento de la carretera Huánuco - Conococha, sector: Huánuco-La Unión-Huallanca” con un gasto acumulado de S/ 8 millones; y “Mejoramiento y ampliación de los servicios de salud del establecimiento de salud Llata, distrito de Llata, provincia de Huamalíes” con un gasto de S/ 5 millones.
- En el Gobierno Regional, sobresalieron la “Construcción del sistema de agua potable y alcantarillado del centro poblado la Esperanza y anexos, distrito de Amarilis, provincia de Huánuco” con un gasto de S/ 3 millones; y “Creación de camino vecinal de Monopampa - Abra Alegría - Shotoj - Puente Choropampa, provincia de Pachitea” con un gasto de S/ 3 millones.
- En los gobiernos locales, destacaron la “Instalación del servicio de agua del sistema de riego en el distrito de Quivilla, provincia de Dos de Mayo” con un gasto de S/ 2 millones; “Mejoramiento de los servicios de educación primaria de instituciones educativas en el distrito de Amarilis, provincia de Huánuco” con un gasto de S/ 2 millones.