



BANCO CENTRAL DE RESERVA DEL PERÚ

Huánuco: Síntesis de Actividad Económica - Enero 2020 -

**Departamento de Estudios Económicos
Sucursal Huancayo**

Marzo de 2020

Actividad Primaria

- El **sector agropecuario** registró un resultado negativo al decrecer en 3,3 por ciento interanual en enero, justificado por la reducción del sub sector agrícola (-4,7 por ciento), contrarrestado parcialmente por el incremento de la actividad pecuaria (0,8 por ciento).
- La **actividad minera** registró un resultado positivo luego de decrecer en el mes previo. En enero aumentó en 3,0 por ciento, ante la mayor producción de plata (41,9 por ciento), contrarrestado parcialmente por la menor producción de cobre (-17,5 por ciento), plomo (-1,3 por ciento) y zinc (-2,8 por ciento).

Otros Indicadores de Actividad Económica

- Los **despachos locales de cemento** en Huánuco registraron caídas por cinco meses continuos. En enero, se redujeron en 4,0 por ciento respecto a similar mes de 2019, debido a la menor demanda, ante la reducción de la inversión privada.
- El **crédito directo total** en enero (S/ 2 275 millones), creció en 16,8 por ciento interanual, influenciado por los mayores montos colocados por la Banca Múltiple, Cajas Municipales y Financieras. Según tipo, aumentaron en los orientados a consumo (13,7 por ciento), hipotecario (2,5 por ciento) y a empresas (20,8 por ciento).
- Por su parte, **la inversión pública** de enero (S/ 17 millones) creció en 599,1 por ciento interanual, ante los mayores montos en todos los niveles de gobierno. En el Gobierno Nacional (185,3 por ciento), explicado por las mayores inversiones en los sectores de transporte y seguridad; en el Gobierno Regional (1 808,3 por ciento), por los rubros de salud y educación; y en los municipios (3 110,0 por ciento), por transporte, medio ambiente, saneamiento, vivienda, educación, cultura y deporte.

Huánuco: Otros indicadores de actividad económica

(Variación % respecto a similar mes del año anterior)

	Ago.19	Set.19	Oct.19	Nov.19	Dic.19	Ene.20
Despachos de cemento 1/	↑ 7,6	↓ -1,1	↓ -7,3	↓ -14,8	↓ -18,7	↓ -4,0
Arribos a los establecimientos de hospedaje	↑ 0,1	↑ 3,6	↓ -0,4	↑ 2,5		
Crédito total 2/	↑ 18,0	↑ 16,6	↑ 17,5	↑ 18,0	↑ 18,1	↑ 16,8
Crédito de consumo 2/	↑ 15,7	↑ 15,5	↑ 14,9	↑ 14,1	↑ 14,1	↑ 13,7
Crédito hipotecario 2/	↑ 1,5	↑ 2,0	↑ 2,0	↑ 2,5	↑ 2,3	↑ 2,5
Inversión pública 1/	↑ 88,0	↓ -13,5	↑ 87,2	↓ -53,6	↑ 3,0	↑ 599,1

1/ En términos reales.

2/ En términos nominales.

Fuentes: UNACEM, MINCETUR, SBS y MEF.

La actividad agropecuaria registró un resultado negativo al decrecer en 3,3 por ciento interanual en enero, justificado por la reducción del sub sector agrícola (-4,7 por ciento), contrarrestado parcialmente por el incremento de la actividad pecuaria (0,8 por ciento).

Huánuco: Producción de principales productos agropecuarios 1/

(Miles de toneladas)

Subsectores	Estructura Porcentual 2018 /2	Enero		
		2 019	2 020	Var. %
AGRÍCOLA	<u>72,0</u>			<u>-4,7</u>
Orientada al mercado interno 2/	61,5			-7,8
Papa Blanca	14,8	39,6	46,1	16,5
Plátano	7,1	18,8	18,9	0,2
Papa Amarilla+Color	8,0	23,7	10,8	-54,2
Yuca	1,9	3,9	4,2	9,2
Arroz Cáscara	4,0	4,7	3,6	-22,7
Olluco	0,9	1,2	1,1	-14,3
Zapallo	0,3	1,1	0,8	-22,5
Arveja Grano Verde	1,0	0,8	0,8	-1,4
Orientada al mercado externo y agroindustria 2/	10,6			-3,6
Maíz A. Duro	2,9	7,4	5,7	-23,1
Cacao	3,3	0,9	1,0	16,7
Café	3,8	0,3	0,3	-2,1
PECUARIO	<u>28,0</u>			<u>0,8</u>
SECTOR AGROPECUARIO	100,0			-3,3

- En diciembre de 2019, el decrecimiento de 4,7 por ciento en el sub sector agrícola se sustentó en la menor oferta con destino al mercado interno (-7,8 por ciento), y del dirigido al mercado externo y agroindustria (-3,6 por ciento); explicado en el primer caso, por los decrecimientos de papa amarilla (-54,2 por ciento), arroz cáscara (-22,7 por ciento), zapallo (-22,5 por ciento), olluco (-14,3 por ciento), arveja grano verde (-1,4 por ciento) y camote (-1,0 por ciento); y en el segundo, disminuyó por la menor producción de maíz amarillo duro (-23,1 por ciento) y café (-2,1 por ciento).

1/ Cifras preliminares.

2/ Estimado a precios de 2007.

Fuente: MINAGRI.

Elaboración: BCRP - Sucursal Huancayo. Departamento de Estudios Económicos.

La producción minera en enero aumentó en 3,0 por ciento, ante la mayor producción de plata (41,9 por ciento), contrarrestado parcialmente por la menor producción de cobre (-17,5 por ciento), plomo (-1,3 por ciento) y zinc (-2,8 por ciento).

Huánuco: Producción Minera 1/

(Var. % real respecto al mismo periodo del año anterior)

	Estructura Porcentual 2018 2/	Enero		
		2 019	2 020	Var. %
Cobre (TMF)	6,0	173	142	-17,5
Plomo (TMF)	20,1	1 387	1 370	-1,3
Zinc (TMF)	58,1	3 475	3 378	-2,8
Plata (Kg.f)	15,8	4 932	6 997	41,9
TOTAL 1/				3,0

1/ Cifras preliminares.

2/ Estimado a precios de 2007.

Fuente: MINEM.

Elaboración: BCRP - Sucursal Huancayo. Departamento de Estudios Económicos.

- La **actividad minera** registró un resultado positivo luego de decrecer en el mes previo. En enero aumentó en 3,0 por ciento, ante la mayor producción de plata (41,9 por ciento), contrarrestado parcialmente por la menor producción de cobre (-17,5 por ciento), plomo (-1,3 por ciento) y zinc (-2,8 por ciento).
- La producción se concentró en la empresa minera Raura, ubicada en la cumbre de la Cordillera Occidental, entre los departamentos de Huánuco (provincia de Lauricocha, distrito de San Miguel de Cauri) y Lima (provincia de Oyón).

Huánuco: Crecimiento de la producción minera 1/

(Var.% real respecto a similar mes del año anterior)

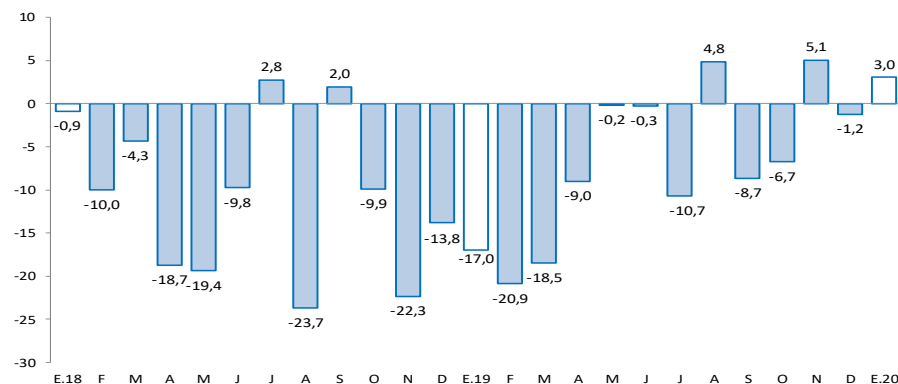

1/ Estimado a precios de 2007.

Fuente: MINEM.

Los despachos de cemento decrecieron en 4,0 por ciento interanual en enero, sumando cinco meses de reducciones continuas.

Huánuco: Despachos de cemento (Var.% respecto a similar mes del año anterior)

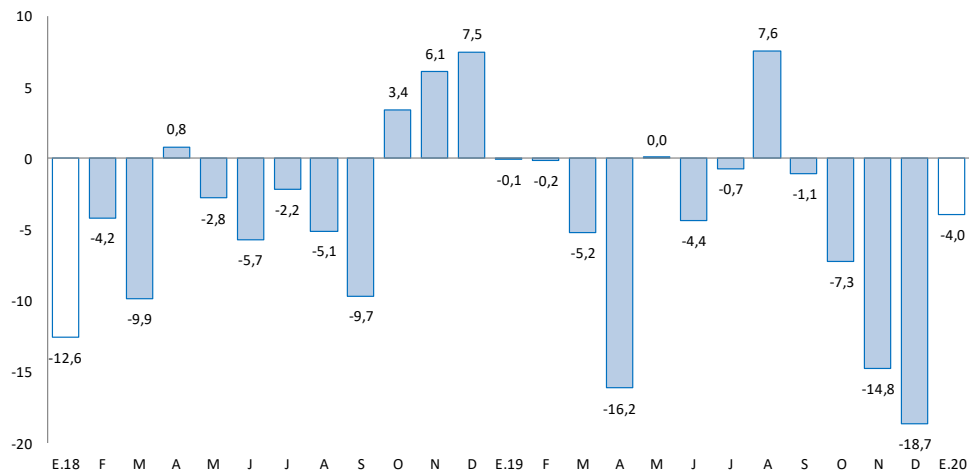

Fuente: UNACEM.

- Los **despachos locales de cemento** en Huánuco registraron caídas por cinco meses continuos. En enero, se redujeron en 4,0 por ciento respecto a similar mes de 2019, debido a la menor demanda, ante la reducción de la inversión privada.

El crédito directo total (S/ 2 275 millones) creció 16,8 por ciento interanual en enero. Los créditos con destino a las empresas y a personas registraron aumentos de 20,8 y 11,4 por ciento, respectivamente.

Huánuco: Crédito Directo

(Saldos a fin de periodo en millones de soles, con Tipo de Cambio Fijo)

	Saldos en millones de soles		Tasas de crecimiento (%)	
	dic-19	ene-20	Mes	12 Meses
Banco de la Nación 1/	141	141	-0,2	-1,8
Agrobanco 2/	26	18	-29,1	-0,3
Banca Múltiple	1 415	1 390	-1,7	25,7
Instituciones No Bancarias	724	725	0,1	6,7
Financieras	253	255	0,8	14,1
Cajas Municipales	432	431	-0,3	6,2
Cajas Rurales	36	36	0,4	-23,4
Edpymes	3	3	-0,9	-8,8
Total	2 306	2 275	-1,3	16,8
Empresas	1 381	1 344	-2,7	20,8
Personas	924	930	0,7	11,4
Consumo	752	758	0,8	13,7
Hipotecario	172	172	0,0	2,5
En MN	2 280	2 255	-1,1	17,7
En ME	26	19	-25,4	-37,8

1/ Considera sólo los créditos de consumo e hipotecario.

2/ No considera los créditos a las demás empresas del sistema financiero.

Fuente: SBS y AFP.

Elaboración: BCRP - Sucursal Huancayo. Departamento de Estudios Económicos.

- La **morosidad** al mes de diciembre, fue 4,7 por ciento, menor en 0,7 de punto porcentual respecto a su similar de 2018. Los mayores ratios se registraron en Agrobanco (63,7 por ciento), Cajas Rurales (21,0 por ciento), Edpymes (5,4 por ciento), Financieras (5,2 por ciento), Cajas Municipales (4,8 por ciento) y Banca Múltiple (3,3 por ciento).

Huánuco: Crecimiento del crédito directo

(Var.% con respecto a similar mes del año anterior, con Tipo de Cambio Fijo)

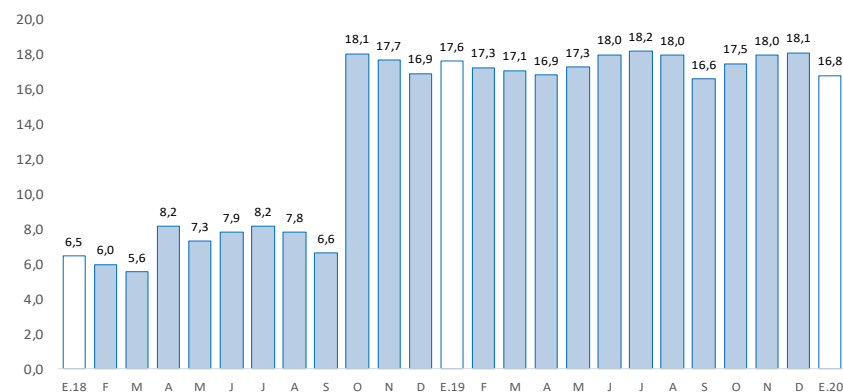

Fuente: SBS y AFP.

Huánuco: Tasa de morosidad 1/

(Porcentaje)

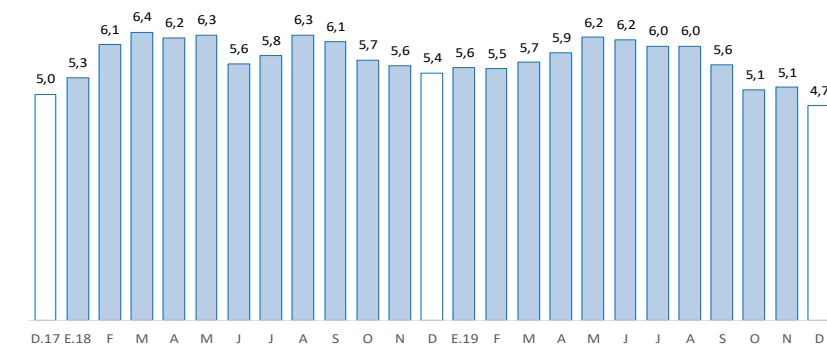

1/ Morosidad = (créditos vencidos + créditos en cobranza judicial) / créditos totales.

Fuente: SBS y AFP.

Los depósitos en Huánuco (S/ 1 121 millones) crecieron en 13,0 por ciento interanual en enero, debido a la mayor captación de depósitos en ahorro y a plazo. Según tipo de moneda, crecieron en 14,1 por ciento en los depósitos en moneda nacional, mientras que en moneda extranjera, aumentaron en 3,4 por ciento.

Huánuco: Depósitos

(Saldos a fin de periodo en millones de soles, con Tipo de Cambio Fijo)

	Saldos en millones de soles		Tasas de crecimiento (%)	
	dic-19	ene-20	Mes	12 Meses
Banco de la Nación	330	346	4,9	18,5
Banca Múltiple	623	591	-5,1	8,1
Instituciones No Bancarias	184	185	0,6	19,8
Financieras	19	20	0,7	30,6
Cajas Municipales	161	162	0,6	18,9
Cajas Rurales	3	3	0,4	7,8
TOTAL	1 136	1 121	-1,3	13,0
Vista	237	206	-12,9	-6,9
Ahorro	640	671	4,9	23,8
A plazo	259	244	-5,7	6,5
En MN	1 022	1 010	-1,2	14,1
En ME	114	112	-2,4	3,4

Fuente: SBS y AFP.

Elaboración: BCRP - Sucursal Huancayo. Departamento de Estudios Económicos.

Huánuco: Crecimiento de los depósitos

(Var.% real con respecto a similar mes del año anterior, con Tipo de Cambio Fijo)

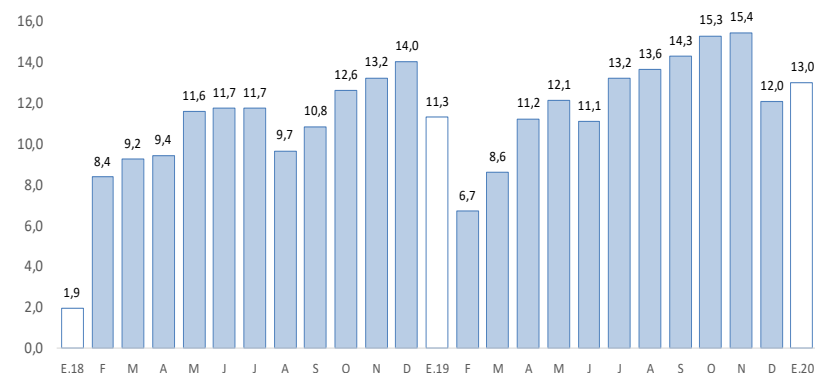

Fuente: SBS y AFP.

La inversión pública creció en 599,1 por ciento interanual en enero, influenciado por todos los niveles de gobierno.

Huánuco: Ejecución del presupuesto público de inversiones 1/ 2/ (En millones de soles)

	Enero		
	2 019	2 020	Var.% real
Gobierno Nacional	2	6	185,3
Gobierno Regional	0	5	1 808,3
Gobiernos locales	0	6	3 110,0
Total	2	17	599,1

1/ Información actualizada al 31 de enero de 2020.

2/ Comprende la adquisición de activos no financieros

Fuente: MEF.

Elaboración: BCRP - Sucursal Huancayo. Departamento de Estudios Económicos.

Huánuco: Crecimiento de la ejecución del presupuesto público de inversiones (Var.% real)

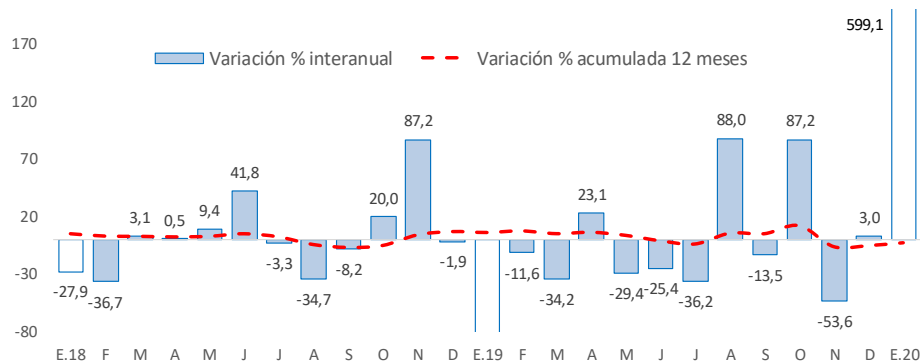

Fuente: MEF.

- La **inversión pública** en Huánuco totalizó S/ 17 millones en enero, mayor en S/ 15 millones (599,1 por ciento) respecto a similar mes de 2019, influenciado por todos los niveles de gobierno. En el Gobierno Nacional (185,3 por ciento), explicado por las mayores inversiones en los sectores de transporte y seguridad; en el Gobierno Regional (1 808,3 por ciento), por los rubros de salud y educación; y en los municipios (3 110,0 por ciento), por transporte, medio ambiente, saneamiento, vivienda, educación, cultura y deporte.
- Entre los **principales proyectos** que se ejecutaron en enero, en el Gobierno Nacional destacaron el “Mejoramiento de la carretera Huánuco - Conococha, sector: Huánuco-La Unión-Huallanca” con un gasto acumulado de S/ 2 millones; y “Sistema Eléctrico Rural Huánuco Dos de Mayo” con un gasto de S/ 733 miles.
- En el Gobierno Regional, sobresalieron el “Mejoramiento, ampliación del servicio educativo en el Instituto Pedagógico Juana Moreno, distrito de Llata, provincia de Huamalíes” con un gasto de S/ 784 miles; e “Instalación de los servicios de educación inicial escolarizada que les corresponde en los centros poblados de los distritos de Marías y Chuquis, provincia Dos de Mayo” con un gasto de S/ 714 miles.
- En los gobiernos locales, destacaron la “Creación de pistas y veredas en las calles principales de la localidad de Pachachupan, distrito de Chinchao, provincia de Huánuco” con un gasto de S/ 607 miles; y “Mejoramiento y ampliación del coliseo de toros del distrito de Jesús, provincia de Lauricocha” con un gasto de S/ 555 miles.