



BANCO CENTRAL DE RESERVA DEL PERÚ

Huancavelica: Síntesis de Actividad Económica - Noviembre 2020 -

**Departamento de Estudios Económicos
Sucursal Huancayo**

Enero de 2021

Actividad Primaria

- El **sector agropecuario** registró una caída de 30,4 por ciento interanual en noviembre, influenciado por las actividades agrícola (-50,0 por ciento) y pecuaria (-7,3 por ciento). Entre enero y noviembre, creció en 1,6 por ciento respecto del mismo periodo de 2019, por la actividad agrícola (3,3 por ciento), contrarrestado parcialmente por la disminución del sub sector pecuario (-4,4 por ciento).
- La **actividad minera** registró una disminución por segundo mes consecutivo luego de crecer en setiembre. En noviembre, se redujo en 28,8 por ciento interanual, influenciado por la menor producción de cobre (-79,7 por ciento), plata (-1,0 por ciento), plomo (-8,0 por ciento) y oro (-48,2 por ciento), debido a una reanudación parcial de actividades en las mineras, luego del confinamiento. Entre enero y noviembre, decreció en 34,7 por ciento respecto de similar periodo de 2019, influenciado por la menor producción de cobre (-81,6 por ciento), plata (-20,8 por ciento), plomo (-9,3 por ciento) y oro (-60,6 por ciento), dada la paralización de operaciones de la minera Doe Run, ante el derrame de relaves; además, por la suspensión de actividades en las demás mineras, debido a la cuarentena.

Otros Indicadores de Actividad Económica

- Los **despachos locales de cemento** registraron un resultado positivo por cuarto mes consecutivo. En noviembre, aumentaron en 220,2 por ciento interanual, por la mayor demanda de las familias para autoconstrucción, además por el incremento de la demanda para obras públicas. Entre enero y noviembre, crecieron en 59,3 por ciento respecto a similar periodo de 2019, por la mayor inversión pública y privada entre agosto y noviembre, luego de reducirse el confinamiento.
- El **crédito directo total** en noviembre (S/ 459 millones), aumentó en 6,4 por ciento respecto a similar mes de 2019, sobresaliendo los mayores montos otorgados por la Banca Múltiple, Cajas Municipales y Financieras. Asimismo, crecieron los créditos a empresas (12,8 por ciento) e hipotecario (5,0 por ciento).
- La **inversión pública** en noviembre creció en 3,9 por ciento respecto a similar mes de 2019, influenciado por las municipalidades (46,2 por ciento), ante los mayores devengados en los sectores vivienda, saneamiento, agropecuario y educación. Entre enero y noviembre, acumuló una ejecución de S/ 427 millones, menor en 33,6 por ciento respecto a similar periodo de 2019, ante la reducción de desembolsos en todos los niveles de gobierno, explicados por la suspensión de las obras por el confinamiento..

Huancavelica: Otros indicadores de actividad económica

(Variación % respecto a similar mes del año anterior)

	Jun.20	Jul.20	Ago.20	Set.20	Oct.20	Nov.20
Despachos de cemento 1/	↓ -11,0	↓ -26,4	↑ 76,9	↑ 159,9	↑ 150,5	↑ 220,2
Crédito total 2/	↑ 4,0	↑ 4,9	↑ 5,0	↑ 6,1	↑ 6,8	↑ 6,4
Crédito de consumo 2/	↑ 2,5	↑ 1,0	↓ -0,7	↓ -1,9	↓ -1,1	↓ -1,9
Crédito hipotecario 2/	↑ 10,5	↑ 10,0	↑ 12,4	↑ 9,5	↑ 7,6	↑ 5,0
Inversión pública 1/	↓ -85,1	↓ -34,6	↓ -36,8	↓ -18,7	↓ -25,9	↑ 3,9

1/ En términos reales.

2/ En términos nominales.

Fuentes: UNACEM, MINCETUR, SBS y MEF.

El sector agropecuario disminuyó 30,4 por ciento interanual en noviembre, influenciada por las actividades agrícola (-50,0 por ciento) y pecuaria (-7,3 por ciento). Entre enero y noviembre, creció en 1,6 por ciento respecto del mismo periodo de 2019, ante el aumento de la actividad agrícola (3,3 por ciento).

Huancavelica: Producción de principales productos agropecuarios 1/ (En toneladas)

Subsectores	Estructura Porcentual 2018 /2	Noviembre			Enero - Noviembre		
		2 019	2 020	Var.%	2 019	2 020	Var.%
AGRÍCOLA	70,2			-50,0			3,3
Orientada al mercado interno 2/	68,7			-50,1			-0,2
Papa	34,4	11,9	5,4	-54,7	321,4	306,7	-4,6
Alfalfa	5,2	17,9	16,0	-10,7	190,0	208,6	9,8
Maíz amiláceo	12,0	0,0	0,0	-	31,2	39,2	25,6
Cebada grano	5,3	0,0	0,0	-	25,1	23,2	-7,5
Arveja grano verde	6,8	1,5	0,2	-87,5	24,5	20,0	-18,3
Olluco	4,0	0,0	0,1	-	19,1	16,7	-12,7
Frijol grano seco	5,4	0,1	0,0	-95,2	9,5	13,6	43,0
Haba grano seco	4,4	0,0	0,0	-	10,6	10,3	-2,7
Orientada al mercado externo y agroindustria 2/	1,5			-100,0			210,9
Palta	0,3	0,0	0,0	-	2,3	11,2	389,7
Quinua	0,7	0,0	0,0	-100,0	1,9	2,0	3,5
Caña de azúcar	0,0	0,0	0,0	-	0,0	1,3	-
PECUARIO	29,8			-7,3			-4,4
Carne de vacuno 3/	7,5	0,3	0,3	-9,7	3,2	3,0	-4,6
Carne de ave 3/	1,3	0,1	0,1	-1,6	0,9	0,9	-0,3
Carne de ovino 3/	3,7	0,1	0,1	-9,2	1,3	1,2	-5,7
Leche	5,9	1,7	1,7	-0,9	21,5	21,0	-2,0
SECTOR AGROPECUARIO	100,0			-30,4			1,6

1/ Cifras preliminares.

2/ Estimado a precios de 2007.

3/ Peso neto.

Fuente: MINAGRI.

Elaboración: BCRP - Sucursal Huancayo. Departamento de Estudios Económicos.

- El **subsector agrícola** decreció en 50,0 por ciento interanual en el mes, por la menor oferta con destino al mercado interno (-50,1 por ciento), debido a las reducciones en la producción de papa, alfalfa, arveja grano verde, maíz choclo y frijol grano seco. En papa y arveja grano verde, por las menores siembras, ante los menores precios en chacra. Entre enero y noviembre, aumentó en 3,3 por ciento, por la mayor producción dirigida al mercado externo y agroindustria (210,9 por ciento), no obstante la disminución en el orientado al mercado interno (-0,2 por ciento); destacando en el primer caso, la mayor producción de palta y quinua; mientras que, en el segundo, por la reducción de papa, maíz choclo, arveja grano verde, olluco, tuna, cebada grano, haba grano verde, trigo y habrá grano seco.
- La **producción pecuaria**, decreció en 7,3 por ciento interanual en el mes, debido a la menor producción de huevo, leche y carnes de, vacuno, ovino, porcino, alpaca, caprino, ave y llama. Entre enero y noviembre, disminuyó en 4,4 por ciento respecto a similar periodo de 2019, influenciado por la menor oferta de huevo, lana, leche, fibra de alpaca, fibra de llama, además de carnes de, vacuno, porcino, alpaca, caprino, ave, ovino y llama.

La producción minera decreció en 28,8 por ciento interanual en noviembre, ante la menor oferta de cobre, plata, plomo y oro. Entre enero y noviembre, disminuyó en 34,7 por ciento, ante el confinamiento por el COVID-19.

Huancavelica: Producción Minera 1/

(Var. % real respecto al mismo periodo del año anterior)

	Estructura Porcentual 2018 2/	Noviembre			Enero - Noviembre		
		2 019	2 020	Var. %	2 019	2 020	Var. %
Cobre (TMF)	40,1	1 040	211	-79,7	8 837	1 626	-81,6
Plata (Kg.f)	29,6	11 981	11 859	-1,0	128 119	101 505	-20,8
Zinc (TMF)	13,3	1 162	1 458	25,5	8 643	12 159	40,7
Plomo (TMF)	12,1	1 408	1 296	-8,0	14 342	13 014	-9,3
Oro (Grs.f)	4,9	64 144	33 244	-48,2	854 527	336 288	-60,6
TOTAL 1/				-28,8			-34,7

1/ Cifras preliminares.

2/ Estimado a precios de 2007.

Fuente: MINEM.

Elaboración: BCRP - Sucursal Huancayo. Departamento de Estudios Económicos.

Huancavelica: Crecimiento de la producción minera 1/

(Var.% real respecto a similar mes del año anterior)

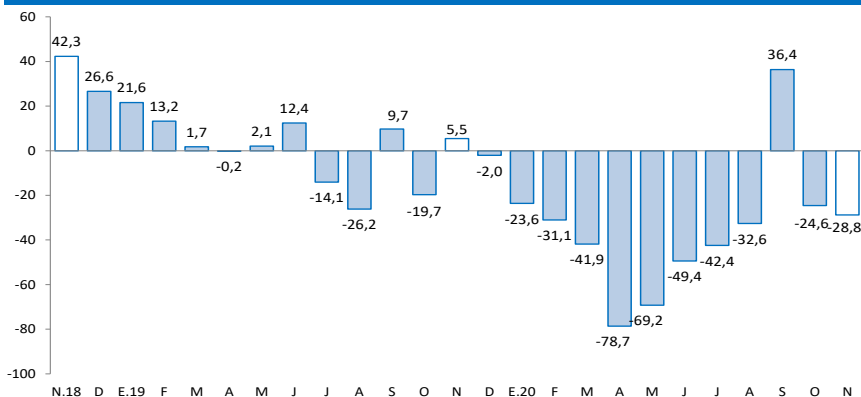

1/ Estimado a precios de 2007

Fuente: MINEM.

- La **producción minera** en la región registró una disminución por segundo mes consecutivo luego de crecer en setiembre. En noviembre, se redujo en 28,8 por ciento interanual, influenciado por la menor producción de cobre (-79,7 por ciento), plata (-1,0 por ciento), plomo (-8,0 por ciento) y oro (-48,2 por ciento), debido a una reanudación parcial de actividades en las mineras, luego del confinamiento por el COVID-19. Entre enero y noviembre, decreció en 34,7 por ciento respecto de similar periodo de 2019, influenciado por la menor producción de cobre (-81,6 por ciento), plata (-20,8 por ciento), plomo (-9,3 por ciento) y oro (-60,6 por ciento), explicados por la paralización de operaciones de la empresa Doe Run, ante el derrame de relaves; además, por la suspensión en las demás mineras, debido al confinamiento por el COVID-19.

- Entre enero y noviembre, a precios de 2007, la producción de plata significó el 37 por ciento del VBP minero, seguido por zinc (25 por ciento), plomo (22 por ciento), cobre (9 por ciento) y oro (7 por ciento).

En noviembre, los despachos de cemento crecieron en 220,2 por ciento interanual, por la mayor demanda para autoconstrucción y obras públicas. Entre enero y noviembre, crecieron en 59,3 por ciento, por la recuperación de inversión pública y privada, luego del confinamiento.

Huancavelica: Despachos de cemento (Var.% respecto a similar mes del año anterior)

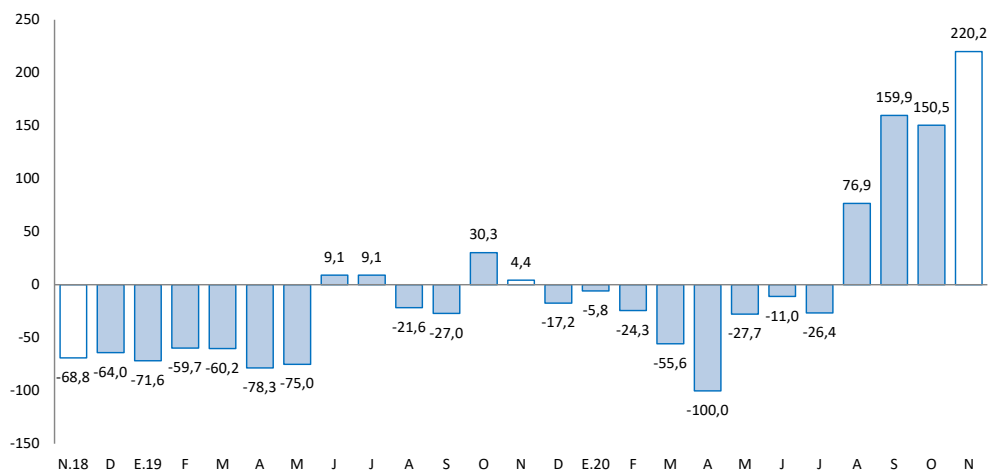

Fuente: UNACEM.

- Los **despachos locales de cemento** en Huancavelica registraron un resultado positivo por cuarto mes consecutivo. En noviembre, aumentaron en 220,2 por ciento interanual, explicado por la mayor demanda de las familias para autoconstrucción de viviendas, además por el incremento de la demanda para obras públicas, principalmente para el “Hospital Zacarías Valdivia de Huancavelica”.
- Entre enero y noviembre, los despachos de cemento crecieron en 59,3 por ciento respecto a similar periodo de 2019, sustentado en la mayor inversión pública y privada entre los meses de agosto y noviembre, luego de reducirse por el confinamiento ante el COVID-19.

El crédito directo total al término de noviembre, creció en 6,4 por ciento con respecto a igual mes de 2019. Los créditos a empresas se expandieron en 12,8; mientras que a personas se redujeron en 1,4 por ciento.

Huancavelica: Crédito Directo

(Saldos a fin de periodo en millones de soles)

	Saldos en millones de soles		Tasas de crecimiento (%)	
	oct-20	nov-20	Mes	12 Meses
Banco de la Nación 1/	41	40	-2,0	-15,1
Banca Múltiple	65	66	1,4	7,6
Instituciones No Bancarias	346	353	2,0	9,4
Financieras	78	79	0,6	12,7
Cajas Municipales	264	271	2,7	9,2
Cajas Rurales	4	3	-12,2	-29,4
Edpymes	0	0	-	-
Total	452	459	1,6	6,4
Empresas	261	268	2,5	12,8
Personas	190	191	0,3	-1,4
Consumo	175	176	0,4	-1,9
Hipotecario	15	15	-0,2	5,0
En MN	451	459	1,6	6,4
En ME	0	0	0,8	-3,5

1/ Considera sólo los créditos de consumo e hipotecario.

Fuente: SBS y AFP.

Elaboración: BCRP - Sucursal Huancayo. Departamento de Estudios Económicos.

- La **cartera morosa** al mes de octubre alcanzó 3,2 por ciento, menor en 0,2 de punto porcentual respecto de octubre 2019. Los mayores ratios se registraron en las Cajas Rurales (32,2 por ciento), seguido de la Banca Múltiple (4,9 por ciento), Banco de la Nación (3,9 por ciento), Financieras (3,8 por ciento) y Cajas Municipales (2,0 por ciento).

Huancavelica: Crecimiento del crédito directo

(Var.% nominal con respecto a similar mes del año anterior)

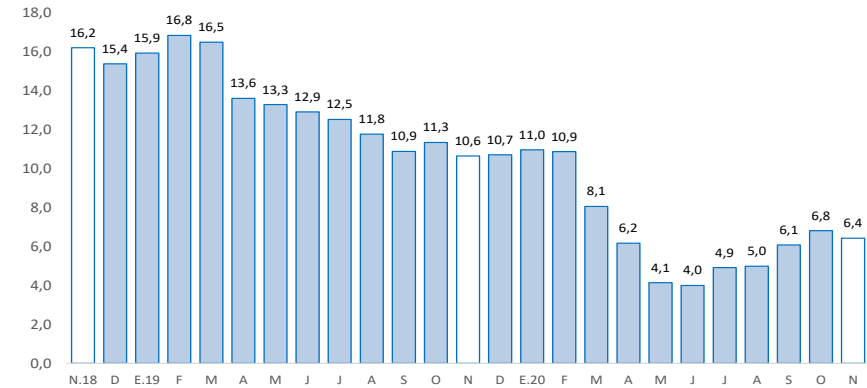

Fuente: SBS y AFP.

Huancavelica: Tasa de morosidad 1/

(Porcentaje)

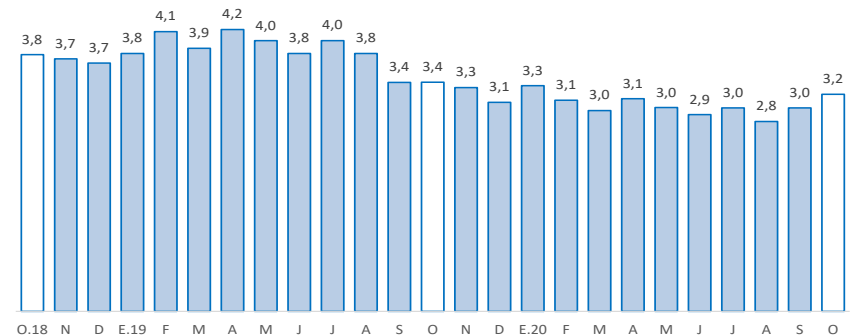

1/ Morosidad = (créditos vencidos + créditos en cobranza judicial) / colocaciones brutas.

Fuente: SBS y AFP.

Los depósitos en Huancavelica (S/ 586 millones) crecieron 34,0 por ciento interanual en noviembre, debido a las mayores captaciones a la vista, en ahorro y a plazo. Por tipo de moneda, se registró un incremento de 34,6 por ciento interanual en moneda nacional; contrariamente, en moneda extranjera decreció en 3,4 por ciento.

Huancavelica: Depósitos

(Saldos a fin de periodo en millones de soles)

	Saldos en millones de soles		Tasas de crecimiento (%)	
	oct-20	nov-20	Mes	12 Meses
Banco de la Nación	298	294	-1,4	39,7
Banca Múltiple	131	155	18,0	41,9
Instituciones No Bancarias	128	136	6,8	16,4
Financieras	14	15	8,3	14,7
Cajas Municipales	113	121	6,7	16,5
Cajas Rurales	0	0	-9,7	134,3
TOTAL	557	586	5,1	34,0
Vista	130	142	9,2	23,3
Ahorro	336	350	4,2	52,4
A plazo	92	94	2,3	1,4
En MN	550	578	5,1	34,6
En ME	7	7	-0,3	-3,4

Fuente: SBS y AFP.

Elaboración: BCRP - Sucursal Huancayo. Departamento de Estudios Económicos.

Huancavelica: Crecimiento de los depósitos

(Var.% nominal con respecto a similar mes del año anterior)

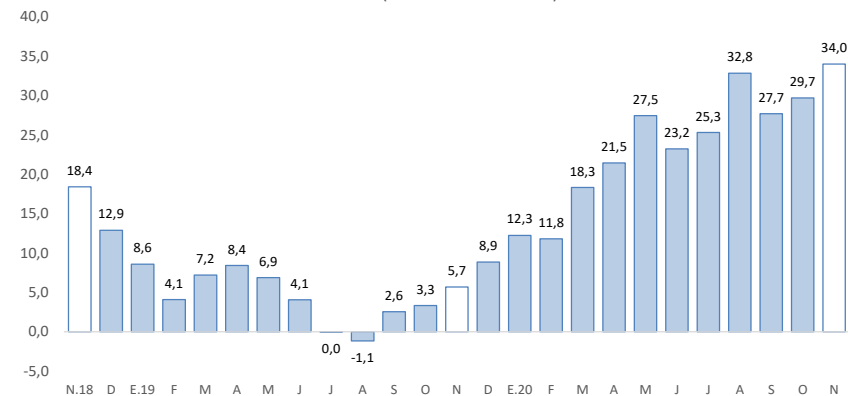

Fuente: SBS y AFP.

La inversión pública en los tres niveles de gobierno fue S/ 85 millones en noviembre, mayor en 3,9 por ciento interanual. Entre enero y noviembre, decreció en 33,6 por ciento respecto a similar periodo de 2019, explicado por la suspensión de las obras públicas, ante el confinamiento.

Huancavelica: Ejecución del presupuesto público de inversiones 1/ 2/ (En millones de soles)

	Noviembre			Enero - Noviembre		
	2 019	2 020	Var.% real	2 019	2 020	Var.% real
Gobierno Nacional	22	13	-41,9	240	135	-44,9
Gobierno Regional	25	23	-11,4	132	109	-19,0
Gobiernos locales	33	49	46,2	260	184	-30,6
Total	80	85	3,9	632	427	-33,6

1/ Información actualizada al 30 de noviembre de 2020.

2/ Comprende la adquisición de activos no financieros.

Fuente: MEF.

Elaboración: BCRP - Sucursal Huancayo. Departamento de Estudios Económicos.

Huancavelica: Crecimiento de la ejecución del presupuesto público de inversiones (Var.% real)

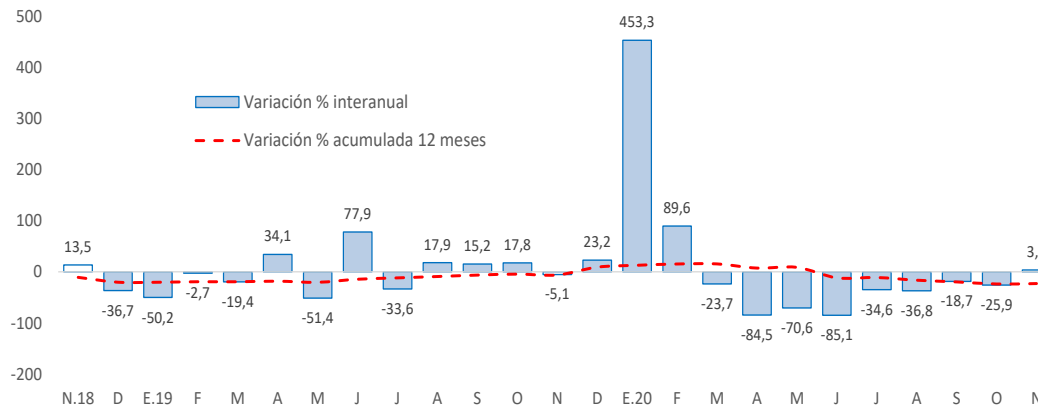

Fuente: MEF.

La **inversión pública** en Huancavelica, en los tres niveles de gobierno sumó S/ 85 millones en noviembre, mayor en 3,9 por ciento respecto a similar mes de 2019, ante el incremento en municipalidades (46,2 por ciento), dodo los mayores devengados en los sectores vivienda, saneamiento, agropecuario y educación. Entre enero y noviembre, se ejecutó S/ 427 millones, menor en 33,6 por ciento respecto a similar periodo de 2019, ante la reducción de desembolsos en todos los niveles de gobierno, explicado por la suspensión de las obras ante la disposición de la cuarentena.

- Entre los **principales proyectos** que se ejecutaron entre enero y noviembre, destacaron en el Gobierno Nacional, “Mejoramiento de los servicios de salud del Hospital Regional Zacarías Correa Valdivia de Huancavelica, distrito de Ascensión, provincia de Huancavelica” con un gasto de S/ 60 millones; y “Mejoramiento de los servicios públicos para el desarrollo territorial sostenible en el VRAE” con un gasto de S/ 22 millones.
- En el Gobierno Regional, sobresalieron los proyectos de “Creación y mejoramiento del camino vecinal entre Santa Rosa de Acora - Ramadilla, provincia de Huaytará” con un gasto acumulado de S/ 7 millones; y “Mejoramiento de la carretera cruce Salcahuasi - Puerto San Antonio, provincia de Tayacaja” con un gasto devengado de S/ 7 millones.
- En los gobiernos locales, los mayores desembolsos se registraron en “Mejoramiento y ampliación del servicio de agua potable y saneamiento básico en las localidades del distrito de Quichuas, provincia de Tayacaja” con un gasto devengado de S/ 4 millones; y “Mejoramiento y ampliación del sistema de agua potable, creación del sistema de alcantarillado e instalación de letrinas en localidades del distrito de Surcubamba, provincia de Tayacaja” con un gasto devengado de S/ 3 millones.