



**BANCO CENTRAL DE RESERVA DEL PERÚ**

# **Huancavelica: Síntesis de Actividad Económica - Abril 2020 -**

**Departamento de Estudios Económicos  
Sucursal Huancayo**

Junio de 2020

## Actividad Primaria

- El **sector agropecuario** creció 9,0 por ciento interanual en abril, influenciado por el incremento de la actividad agrícola (11,7 por ciento), no obstante la caída del sub sector pecuario (-3,9 por ciento). Entre enero y abril, creció en 13,9 por ciento por el aumento de la actividad agrícola (21,1 por ciento), contrarrestado parcialmente por el sub sector pecuario (-4,4 por ciento).
- La **actividad minera** disminuyó por quinto mes consecutivo luego de crecer en noviembre último. En abril, disminuyó en 78,7 por ciento interanual, dada la menor producción de cobre (-96,0 por ciento), plata (-88,3 por ciento), zinc (-25,8 por ciento), plomo (-54,9 por ciento) y oro (-66,8 por ciento), ante la suspensión de operaciones en las mineras. Entre enero y abril, el sector decreció en 43,6 por ciento respecto de similar periodo de 2019, influenciado por la menor producción de cobre (-91,4 por ciento), plata (-31,3 por ciento), plomo (-3,8 por ciento) y oro (-10,8 por ciento).

## Otros Indicadores de Actividad Económica

- Los **despachos locales de cemento** registraron resultados negativos por cinco meses consecutivos. En abril, disminuyeron en 100 por ciento interanual, debido a la nula demanda, toda vez que la inversión pública y privada fue suspendida, ante la disposición de la cuarentena. Entre enero y abril, disminuyó 39,6 por ciento respecto a similar periodo de 2019, por la menor inversión pública en todos los niveles de gobierno.
- El **crédito directo total** en abril (S/ 425 millones), aumentó en 6,2 por ciento respecto a similar mes de 2019, sobresaliendo los mayores montos otorgados por la Banca Múltiple, Cajas Municipales y Financieras. Asimismo, crecieron los créditos a empresas (3,3 por ciento), de consumo (9,2 por ciento) e hipotecario (16,9 por ciento).
- La **inversión pública** en abril (S/ 8 millones) decreció en 84,5 por ciento respecto a similar mes de 2019, ante la reducción en el Gobierno Nacional (-87,4 por ciento) y las municipalidades (-92,0 por ciento), explicados por la cuarentena. Entre enero y abril, acumuló una ejecución de S/ 98 millones, menor en 12,1 por ciento respecto a similar periodo de 2019, por menores desembolsos en los municipios (-53,2 por ciento).

### Huancavelica: Otros indicadores de actividad económica (Variación % respecto a similar mes del año anterior)

	Nov.19	Dic.19	Ene.20	Feb.20	Mar.20	Abr.20
Despachos de cemento 1/	↑ 4,4	↓ -17,2	↓ -5,8	↓ -24,3	↓ -55,6	↓ -100,0
Arribos a los establecimientos de hospedaje	↑ 6,8	↑ 16,9				
Crédito total 2/	↑ 10,6	↑ 10,7	↑ 11,0	↑ 10,9	↑ 8,1	↑ 6,2
Crédito de consumo 2/	↑ 13,6	↑ 14,4	↑ 13,2	↑ 14,9	↑ 11,9	↑ 9,2
Crédito hipotecario 2/	↑ 5,5	↑ 16,5	↑ 8,1	↑ 10,3	↑ 16,3	↑ 16,9
Inversión pública 1/	↓ -5,1	↑ 23,2	↑ 453,3	↑ 89,6	↓ -23,7	↓ -84,5

1/ En términos reales.

2/ En términos nominales.

Fuentes: UNACEM, MINCETUR, SBS y MEF.

El sector agropecuario creció 9,0 por ciento interanual en abril, influenciado por la actividad agrícola (11,7 por ciento). Entre enero y abril, creció en 13,9 por ciento, ante el aumento de la actividad agrícola (21,1 por ciento), contrarrestado parcialmente por el sub sector pecuario (-4,4 por ciento).

## Huancavelica: Producción de principales productos agropecuarios 1/ (En toneladas)

Subsectores	Estructura Porcentual 2018 /2	Abril			Enero - Abril		
		2 019	2 020	Var. %	2 019	2 020	Var. %
<b>AGRÍCOLA</b>	<b>70,2</b>			<b>11,7</b>			<b>21,1</b>
<b>Orientada al mercado interno 2/</b>	<b>68,7</b>			<b>9,2</b>			<b>14,8</b>
Papa	34,4	38,6	63,4	64,3	77,9	126,9	62,8
Alfalfa	5,2	12,9	18,5	43,7	51,5	78,5	52,4
Arveja grano verde	6,8	3,9	4,3	10,4	12,2	12,2	0,1
Tuna	1,3	2,1	0,7	-66,7	5,5	7,1	30,1
Olluco	4,0	3,0	3,1	4,2	7,6	5,5	-27,8
Maíz choclo	4,6	3,3	1,2	-64,6	8,2	4,0	-51,9
Haba grano verde	2,6	2,3	1,3	-44,2	4,4	2,1	-52,7
Maíz amiláceo	12,0	3,4	1,7	-51,6	4,7	1,7	-65,0
<b>Orientada al mercado externo y agroindustria 2/</b>	<b>1,5</b>			<b>232,6</b>			<b>634,8</b>
Palta	0,3	0,1	0,8	420,6	0,4	4,3	1 015,5
Quinua	0,7	0,1	0,0	-81,9	0,2	0,0	-92,8
Caña de azúcar	0,0	0,2	0,0	-100,0	0,3	0,0	-100,0
<b>PECUARIO</b>	<b>29,8</b>			<b>-3,9</b>			<b>-4,4</b>
Carne de vacuno 3/	7,5	0,3	0,3	-6,5	1,1	1,0	-6,0
Carne de ave 3/	1,3	0,1	0,1	0,2	0,3	0,3	-0,2
Carne de ovino 3/	3,7	0,1	0,1	-0,3	0,4	0,4	-2,7
Leche	5,9	2,0	2,0	-0,2	7,2	7,3	0,7
<b>SECTOR AGROPECUARIO</b>	<b>100,0</b>			<b>9,0</b>			<b>13,9</b>

1/ Cifras preliminares.

2/ Estimado a precios de 2007.

3/ Peso neto.

Fuente: MINAGRI.

Elaboración: BCRP - Sucursal Huancayo. Departamento de Estudios Económicos.

- El **subsector agrícola** creció 11,7 por ciento interanual en el mes, influenciado por la mayor oferta con destino al mercado interno (9,2 por ciento), y al mercado externo y agroindustria (232,6 por ciento); destacando en el primer caso, los incrementos en alfalfa, papa, zapallo, arveja grano verde y olluco; y en el segundo caso, aumentó por palta. En papa, explicado por los mayores rendimientos, ante la presencia de lluvias normales. Entre enero y abril, aumentó en 21,1 por ciento, influenciado por la mayor producción dirigido al mercado interno (14,8 por ciento), y al mercado externo y agroindustria (634,8 por ciento); destacando en el primer caso, los aumentos en alfalfa, papa, zapallo, arveja grano verde, tuna y plátano; y en el segundo caso, por la mayor oferta de palta.
- La **producción pecuaria**, decreció en 3,9 por ciento interanual en el mes, debido a la menor producción de leche y carnes de, vacuno, alpaca y ovino. Entre enero y abril, disminuyó en 4,4 por ciento respecto a similar periodo de 2019, influenciado por la menor oferta de huevo, lana, fibra de alpaca, fibra de llama, además de carnes de, vacuno, ovino, caprino, alpaca, llama y ave.

La producción minera decreció en 78,7 por ciento interanual en abril, ante la menor oferta de cobre, plata, zinc, plomo y oro, debido a la cuarentena por el Covid-19. Entre enero y abril, disminuyó en 43,6 por ciento.

## Huancavelica: Producción Minera 1/

(Var. % real respecto al mismo periodo del año anterior)

	Estructura Porcentual 2018 2/	Abril			Enero - Abril		
		2 019	2 020	Var. %	2 019	2 020	Var. %
Cobre (TMF)	40,1	1 030	41	-96,0	4 390	377	-91,4
Plata (Kg.f)	29,6	11 297	1 324	-88,3	45 777	31 444	-31,3
Zinc (TMF)	13,3	694	515	-25,8	2 765	3 743	35,4
Plomo (TMF)	12,1	1 111	501	-54,9	4 576	4 404	-3,8
Oro (Grs.f)	4,9	54 511	18 105	-66,8	197 655	176 212	-10,8
<b>TOTAL 1/</b>				<b>-78,7</b>			<b>-43,6</b>

1/ Cifras preliminares.

2/ Estimado a precios de 2007.

Fuente: MINEM.

Elaboración: BCRP - Sucursal Huancayo. Departamento de Estudios Económicos.

- La **producción minera** registró una reducción por quinto mes consecutivo luego de crecer en noviembre. En abril, disminuyó en 78,7 por ciento interanual, influenciado por la menor producción de cobre (-96,0 por ciento), plata (-88,3 por ciento), zinc (-25,8 por ciento), plomo (-54,9 por ciento) y oro (-66,8 por ciento), explicado por la suspensión de operaciones en las mineras por efecto de la cuarentena. Entre enero y abril, decreció en 43,6 por ciento, influenciado por la menor producción de cobre (-91,4 por ciento), plata (-31,3 por ciento), plomo (-3,8 por ciento) y oro (-10,8 por ciento), explicado por la paralización de operaciones de la minera Doe Run, ante el derrame de relaves; además, por la suspensión de operaciones en las demás mineras por la cuarentena desde el mes de marzo.

## Huancavelica: Crecimiento de la producción minera 1/

(Var.% real respecto a similar mes del año anterior)

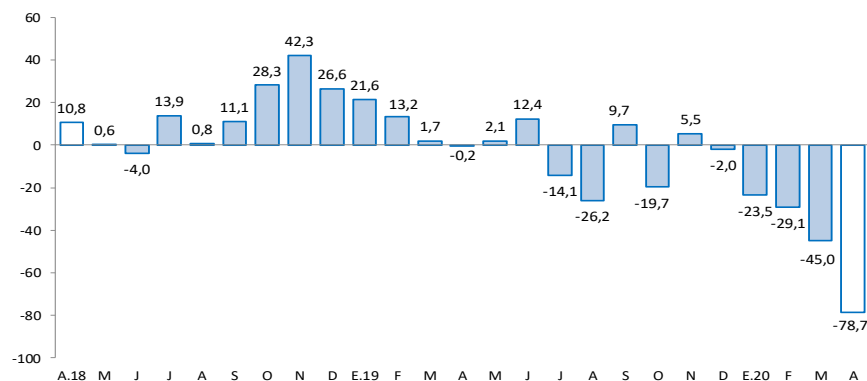

1/ Estimado a precios de 2007

Fuente: MINEM.

- Entre enero y abril, a precios de 2007, la producción de plata significó el 36 por ciento del VBP minero, seguido por zinc (24 por ciento), plomo (23 por ciento), oro (11 por ciento) y cobre (6 por ciento).

En abril, los despachos de cemento decrecieron en 100 por ciento interanual, debido a la cuarentena por el Covid-19. Entre enero y abril, se redujeron en 39,6 por ciento, debido a la menor inversión pública y privada.

## Huancavelica: Despachos de cemento (Var.% respecto a similar mes del año anterior)

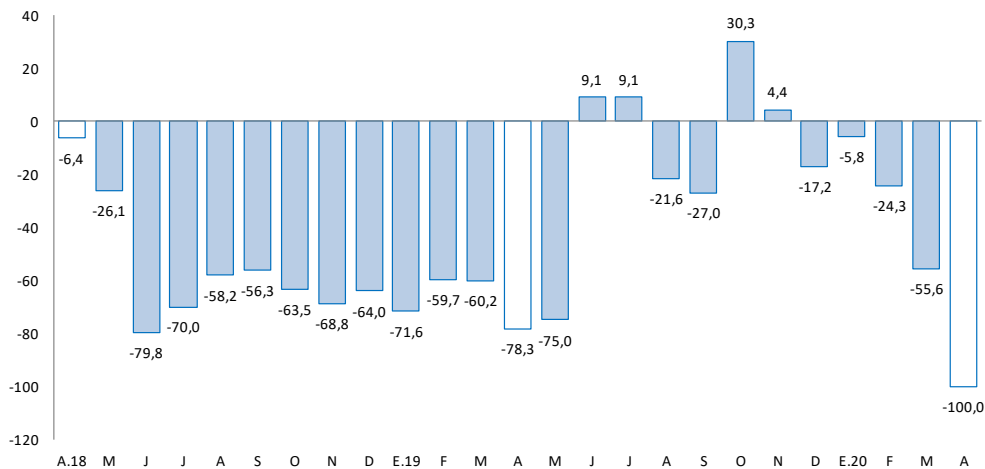

Fuente: UNACEM.

- Los **despachos locales de cemento** en Huancavelica registraron resultados negativos por cinco meses consecutivos. En abril, disminuyeron en 100 por ciento interanual, explicado por la nula demanda de cemento, toda vez que la inversión pública y privada fue suspendida, ante la disposición de la cuarentena por el Covid-19.
- Entre enero y abril, los despachos de cemento decrecieron en 39,6 por ciento respecto a similar periodo de 2019, sustentado en la menor inversión pública en todos los niveles de gobierno, ante la disposición de la cuarentena desde el mes de marzo.

El crédito directo total al término de abril (S/ 425 millones), creció en 6,2 por ciento con respecto a igual mes de 2019. Los créditos a empresas y personas se expandieron en 3,3 y 9,8 por ciento, respectivamente.

## Huancavelica: Crédito Directo

(Saldos a fin de periodo en millones de soles)

	Saldos en millones de soles		Tasas de crecimiento (%)	
	mar-20	abr-20	Mes	12 Meses
<b>Banco de la Nación 1/</b>	<b>47</b>	<b>46</b>	<b>-2,3</b>	<b>-4,4</b>
<b>Banca Múltiple</b>	<b>63</b>	<b>63</b>	<b>-0,3</b>	<b>24,1</b>
<b>Instituciones No Bancarias</b>	<b>323</b>	<b>317</b>	<b>-1,7</b>	<b>4,8</b>
Financieras	71	70	-1,7	7,7
Cajas Municipales	247	243	-1,7	4,4
Cajas Rurales	4	4	-1,6	-14,0
Edpymes	0	0	-	-
<b>Total</b>	<b>432</b>	<b>425</b>	<b>-1,6</b>	<b>6,2</b>
<b>Empresas</b>	<b>232</b>	<b>229</b>	<b>-1,3</b>	<b>3,3</b>
<b>Personas</b>	<b>200</b>	<b>196</b>	<b>-1,9</b>	<b>9,8</b>
Consumo	185	181	-2,0	9,2
Hipotecario	15	15	-0,8	16,9
En MN	432	425	-1,6	6,2
En ME	0	0	-0,9	-16,6

1/ Considera sólo los créditos de consumo e hipotecario.

Fuente: SBS y AFP.

Elaboración: BCRP - Sucursal Huancayo. Departamento de Estudios Económicos.

- La **cartera morosa** al mes de marzo alcanzó 3,0 por ciento, menor en 0,9 de punto porcentual respecto de marzo 2019. Los mayores ratios se registraron en las Cajas Rurales (21,6 por ciento), seguido del Banco de la Nación (3,1 por ciento), la Banca Múltiple (2,8 por ciento), Cajas Municipales (2,8 por ciento) y Financieras (2,4 por ciento).

## Huancavelica: Crecimiento del crédito directo

(Var. % nominal con respecto a similar mes del año anterior)

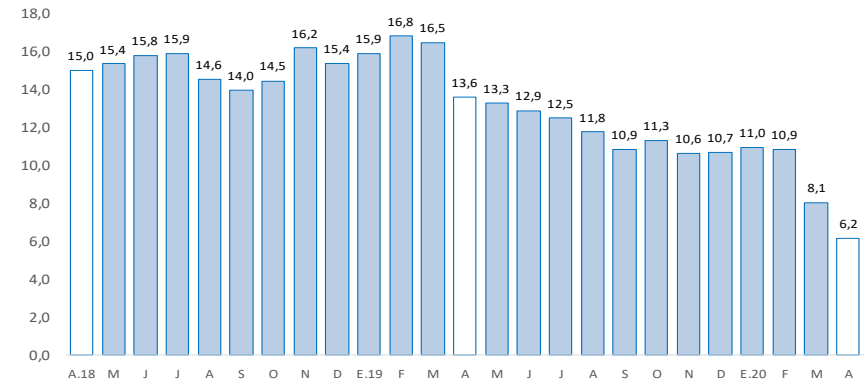

Fuente: SBS y AFP.

## Huancavelica: Tasa de morosidad 1/

(Porcentaje)

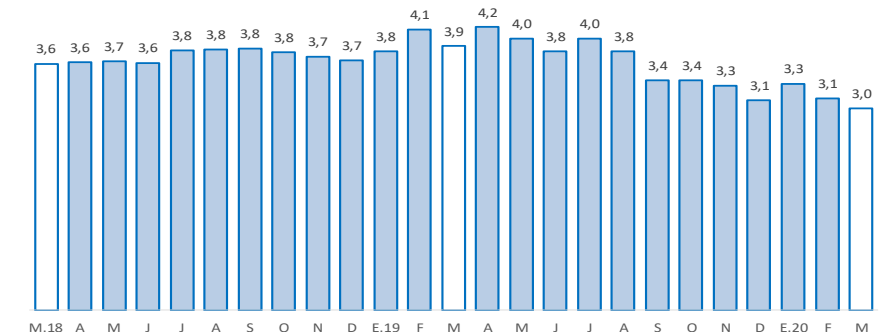

1/ Morosidad = (créditos vencidos + créditos en cobranza judicial) / colocaciones brutas.

Fuente: SBS y AFP.

Los depósitos en Huancavelica (S/ 484 millones) crecieron 21,5 por ciento interanual en abril, debido a las mayores captaciones a la vista, en ahorro y a plazo. Por tipo de moneda, se registró un incremento de 22,1 por ciento interanual en moneda nacional; contrariamente, en moneda extranjera decreció en 15,0 por ciento.

## Huancavelica: Depósitos

(Saldos a fin de periodo en millones de soles)

	Saldos en millones de soles		Tasas de crecimiento (%)	
	mar-20	abr-20	Mes	12 Meses
<b>Banco de la Nación</b>	<b>243</b>	<b>258</b>	<b>6,1</b>	<b>29,3</b>
<b>Banca Múltiple</b>	<b>105</b>	<b>107</b>	<b>2,4</b>	<b>13,4</b>
<b>Instituciones No Bancarias</b>	<b>119</b>	<b>119</b>	<b>0,3</b>	<b>13,9</b>
Financieras	13	12	-3,3	-3,0
Cajas Municipales	106	106	0,7	16,3
Cajas Rurales	0	0	16,2	-35,0
<b>TOTAL</b>	<b>466</b>	<b>484</b>	<b>3,8</b>	<b>21,5</b>
Vista	119	118	-1,1	13,1
Ahorro	253	275	8,4	32,4
A plazo	94	91	-2,4	5,2
En MN	458	478	4,3	22,1
En ME	8	6	-21,5	-15,0

Fuente: SBS y AFP.

Elaboración: BCRP - Sucursal Huancayo. Departamento de Estudios Económicos.

## Huancavelica: Crecimiento de los depósitos

(Var.% nominal con respecto a similar mes del año anterior)

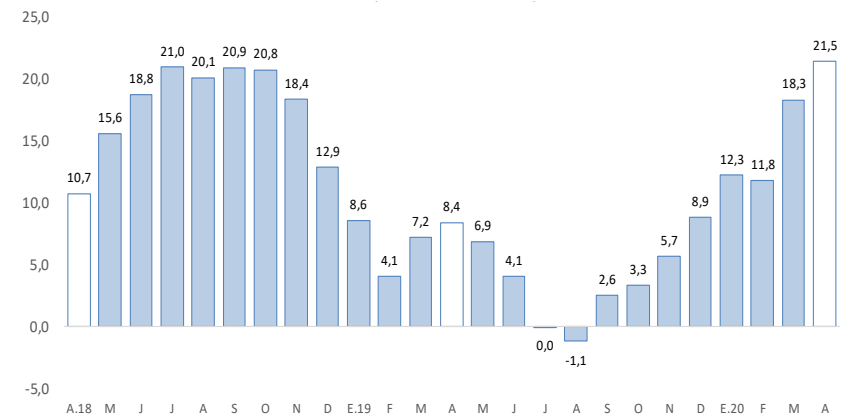

Fuente: SBS y AFP.

La inversión pública en los tres niveles de gobierno fue de S/ 8 millones en abril, menor en 84,5 por ciento interanual respecto de abril 2019. Entre enero y abril, decreció en 12,1 por ciento respecto a similar periodo de 2019.

## Huancavelica: Ejecución del presupuesto público de inversiones 1/ 2/ (En millones de soles)

	Abril			Enero - Abril		
	2 019	2 020	Var.% real	2 019	2 020	Var.% real
Gobierno Nacional	17	2	-87,4	34	38	10,9
Gobierno Regional	3	4	16,8	11	29	156,4
Gobiernos locales	33	3	-92,0	64	31	-53,2
<b>Total</b>	<b>53</b>	<b>8</b>	<b>-84,5</b>	<b>109</b>	<b>98</b>	<b>-12,1</b>

1/ Información actualizada al 30 de abril de 2020.

2/ Comprende la adquisición de activos no financieros.

Fuente: MEF.

Elaboración: BCRP - Sucursal Huancayo. Departamento de Estudios Económicos.

## Huancavelica: Crecimiento de la ejecución del presupuesto público de inversiones (Var.% real)

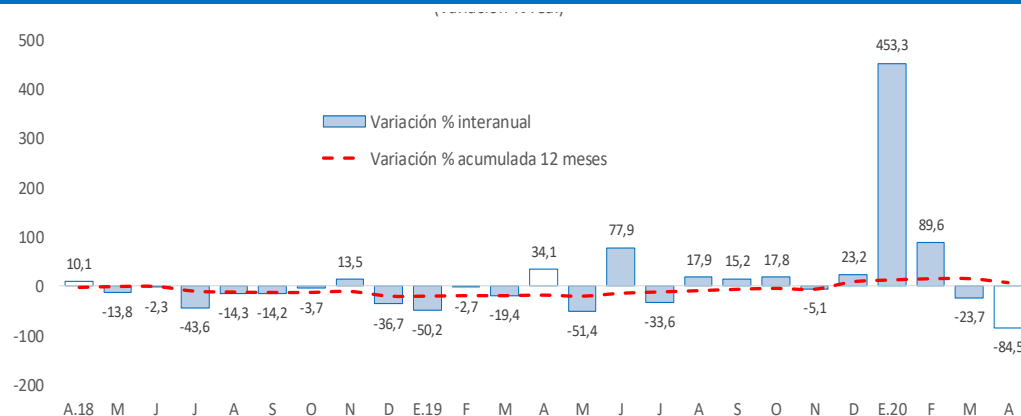

Fuente: MEF.

La **inversión pública** en Huancavelica sumó S/ 8 millones en abril, menor en 84,5 por ciento, influenciado por el Gobierno Nacional (-87,4 por ciento) y las municipalidades (-92,0 por ciento). Entre enero y abril, acumuló una ejecución de S/ 98 millones, menor en 12,1 por ciento respecto a similar periodo de 2019, ante los menores desembolsos en los municipios (-53,2 por ciento), por la reducción de la inversión en los sectores de transporte, saneamiento, educación, cultura y deporte.

- Entre los **principales proyectos** que se ejecutaron entre enero y abril, destacaron en el Gobierno Nacional el “Mejoramiento de los servicios de salud del Hospital Regional Zacarías Correa Valdivia de Huancavelica, distrito de Ascensión, provincia de Huancavelica” con un gasto de S/ 12 millones; y “Mejoramiento de los servicios públicos para el desarrollo territorial sostenible en el VRAE” con un gasto de S/ 7 millones.
- En el Gobierno Regional, sobresalieron los proyectos de “Ampliación de la capacidad operativa y de gestión del servicio de equipo mecánico para la conservación vial y atención de emergencias en la región Huancavelica” con un gasto acumulado de S/ 6 millones; y “Mejoramiento de la carretera cruce Salcahuasi - Puerto San Antonio, provincia de Tayacaja” con un gasto devengado de S/ 2 millones.
- En los gobiernos locales, los mayores desembolsos se registraron en el “Mejoramiento y ampliación del servicio de agua potable y saneamiento básico en las localidades del distrito de Quichuas, provincia de Tayacaja” con un gasto devengado de S/ 2 millones; y “Mejoramiento y ampliación del sistema de agua potable y saneamiento básico con biodigestores del centro poblado de Socos, distrito de Surcubamba, provincia de Tayacaja” con un gasto devengado de S/ 1 millón.