



**BANCO CENTRAL DE RESERVA DEL PERÚ**

# **Huancavelica: Síntesis de Actividad Económica - Marzo 2020 -**

**Departamento de Estudios Económicos  
Sucursal Huancayo**

Mayo de 2020

## Actividad Primaria

- El **sector agropecuario** registró un crecimiento de 11,9 por ciento interanual en marzo, influenciado por el incremento de la actividad agrícola (18,0 por ciento), no obstante el decrecimiento del sub sector pecuario (-5,8 por ciento). Entre enero y marzo, creció en 17,3 por ciento respecto de similar periodo de 2019, ante el aumento de la actividad agrícola (30,0 por ciento), contrarrestado parcialmente por el sub sector pecuario (-4,6 por ciento).
- La **actividad minera** registró una reducción por cuarto mes consecutivo luego de crecer en noviembre último. En marzo, disminuyó en 45,0 por ciento interanual, influenciado por la menor producción de cobre (-90,3 por ciento), plata (-40,1 por ciento), plomo (-17,7 por ciento) y oro (-3,1 por ciento), explicados por la suspensión de operaciones en las mineras, ante la disposición del Estado de Emergencia por el Covid-19. Entre enero y marzo, el sector decreció en 32,3 por ciento respecto de similar periodo de 2019, influenciado por la menor producción de cobre (-90,0 por ciento) y plata (-12,6 por ciento).

## Otros Indicadores de Actividad Económica

- Los **despachos locales de cemento** registraron resultados negativos por cuatro meses consecutivos. En marzo, disminuyeron en 55,6 por ciento interanual, explicado por una menor demanda de cemento, toda vez que la inversión pública y privada fue suspendida, ante la disposición del Estado de Emergencia por el Covid-19. Entre enero y marzo, decrecieron en 27,4 por ciento respecto a similar periodo de 2019, sustentado en la menor inversión pública en todos los niveles de gobierno.
- El **crédito directo total** en febrero (S/ 439 millones), aumentó en 10,9 por ciento respecto a similar mes de 2019, sobresaliendo los mayores montos otorgados por la Banca Múltiple, Cajas Municipales y Financieras. Asimismo, crecieron los créditos a empresas (7,9 por ciento), de consumo (14,9 por ciento) e hipotecario (10,3 por ciento).
- Por su parte, **la inversión pública** en marzo (S/ 24 millones) decreció en 23,7 por ciento respecto a similar mes de 2019, ante la reducción en todos los niveles de gobierno. Entre enero y marzo, la inversión pública acumuló una ejecución de S/ 89 millones, mayor en 56,8 por ciento respecto a similar periodo de 2019, ante los mayores desembolsos en los gobiernos, Nacional (112,9 por ciento) y Regional (207,6 por ciento); en el primer caso, por los sectores de seguridad, agropecuario y salud; y en el segundo, por transporte, agropecuario, saneamiento y educación.

### Huancavelica: Otros indicadores de actividad económica (Variación % respecto a similar mes del año anterior)

	Oct.19	Nov.19	Dic.19	Ene.20	Feb.20	Mar.20
Despachos de cemento 1/	↑ 30,3	↑ 4,4	↓ -17,2	↓ -5,8	↓ -24,3	↓ -55,6
Arribos a los establecimientos de hospedaje	↓ -1,5	↑ 6,8	↑ 16,9			
Crédito total 2/	↑ 11,3	↑ 10,6	↑ 10,7	↑ 11,0	↑ 10,9	
Crédito de consumo 2/	↑ 14,3	↑ 13,6	↑ 14,4	↑ 13,2	↑ 14,9	
Crédito hipotecario 2/	↑ 1,9	↑ 5,5	↑ 16,5	↑ 8,1	↑ 10,3	
Inversión pública 1/	↑ 17,8	↓ -5,1	↑ 23,2	↑ 453,3	↑ 89,6	↓ -23,7

1/ En términos reales.

2/ En términos nominales.

Fuentes: UNACEM, MINCETUR, SBS y MEF.

El sector agropecuario creció 11,9 por ciento interanual en marzo, influenciado por el incremento de la actividad agrícola (18,0 por ciento). Entre enero y marzo, creció en 17,3 por ciento ante el aumento de la actividad agrícola (30,0 por ciento).

## Huancavelica: Producción de principales productos agropecuarios 1/ (En toneladas)

Subsectores	Estructura Porcentual 2018 /2	Marzo			Enero - Marzo		
		2 019	2 020	Var.%	2 019	2 020	Var.%
<b>AGRÍCOLA</b>	<b>70,2</b>			<b>18,0</b>			<b>30,0</b>
<b>Orientada al mercado interno 2/</b>	<b>68,7</b>			<b>7,8</b>			<b>20,1</b>
Alfalfa	5,2	13,1	22,0	68,2	38,6	63,6	64,5
Papa	34,4	21,6	31,7	46,9	39,4	62,5	58,7
Arveja grano verde	6,8	4,2	4,4	4,6	8,3	8,0	-4,7
Tuna	1,3	2,0	1,8	-8,9	3,4	6,3	88,0
Maíz choclo	4,6	2,6	1,3	-51,1	5,0	3,0	-39,3
Olluco	4,0	3,1	1,8	-41,0	4,6	2,4	-48,3
Haba grano verde	2,6	1,4	0,6	-55,6	2,1	0,8	-62,0
Plátano	0,1	0,1	0,1	-41,9	0,1	0,2	41,8
<b>Orientada al mercado externo y agroindustria 2/</b>	<b>1,5</b>			<b>1 014,4</b>			<b>901,5</b>
Palta	0,3	0,1	1,8	1 776,3	0,2	3,6	1 382,1
Quinua	0,7	0,1	0,0	-100,0	0,1	0,0	-100,0
Caña de azucar	0,0	0,1	0,0	-100,0	0,1	0,0	-100,0
<b>PECUARIO</b>	<b>29,8</b>			<b>-5,8</b>			<b>-4,6</b>
Carne de vacuno 3/	7,5	0,3	0,2	-7,3	0,8	0,8	-2,6
Carne de ave 3/	1,3	0,1	0,1	-0,9	0,3	0,3	-0,4
Carne de ovino 3/	3,7	0,1	0,1	-7,0	0,3	0,3	-2,9
Leche	5,9	1,7	1,7	2,4	5,2	5,2	1,1
<b>SECTOR AGROPECUARIO</b>	<b>100,0</b>			<b>11,9</b>			<b>17,3</b>

1/ Cifras preliminares.

2/ Estimado a precios de 2007.

3/ Peso neto.

Fuente: MINAGRI.

Elaboración: BCRP - Sucursal Huancayo. Departamento de Estudios Económicos.

- El **subsector agrícola** creció 18,0 por ciento interanual en el mes, dada la mayor oferta con destino al mercado interno (7,8 por ciento), y al mercado externo y agroindustria (1 014,4 por ciento); destacando en el primer caso, los incrementos en alfalfa, papa, arveja grano verde y zapallo; y en el segundo caso, aumentó por palta. En papa, explicado por los mayores rendimientos en las zonas de Tayacaja, Huancavelica y Acobamba, favorecido por las lluvias normales. Entre enero y marzo, aumentó en 30,0 por ciento, influenciado por la mayor producción dirigido al mercado interno (20,1 por ciento), y al mercado externo y agroindustria (901,5 por ciento); destacando en el primer caso, los aumentos en alfalfa, papa, tuna y plátano; y en el segundo caso, por la mayor oferta de palta.
- La **producción pecuaria**, decreció en 5,8 por ciento interanual en el mes, debido a la menor producción de lana, fibra de llama, y carnes de, vacuno, porcino, alpaca, ovino, llama, ave y caprino. Entre enero y marzo, disminuyó en 4,6 por ciento respecto a similar periodo de 2019, influenciado por la menor oferta de huevo, lana, fibra de llama, además de carnes de, vacuno, ovino, porcino, caprino, alpaca, llama y ave.

La producción minera decreció en 45,0 por ciento interanual en marzo, ante la menor oferta de cobre, plata, plomo y oro. Entre enero y marzo, disminuyó en 32,3 por ciento.

## Huancavelica: Producción Minera 1/

(Var. % real respecto al mismo periodo del año anterior)

	Estructura Porcentual 2018 2/	Marzo			Enero - Marzo		
		2 019	2 020	Var. %	2 019	2 020	Var. %
Cobre (TMF)	40,1	1 017	98	-90,3	3 360	336	-90,0
Plata (Kg.f)	29,6	11 549	6 914	-40,1	34 480	30 119	-12,6
Zinc (TMF)	13,3	552	887	60,9	2 071	3 228	55,9
Plomo (TMF)	12,1	1 309	1 077	-17,7	3 466	3 902	12,6
Oro (Grs.f)	4,9	46 209	44 779	-3,1	143 144	158 107	10,5
<b>TOTAL 1/</b>				<b>-45,0</b>			<b>-32,3</b>

1/ Cifras preliminares.

2/ Estimado a precios de 2007.

Fuente: MINEM.

Elaboración: BCRP - Sucursal Huancayo. Departamento de Estudios Económicos.

## Huancavelica: Crecimiento de la producción minera 1/

(Var.% real respecto a similar mes del año anterior)

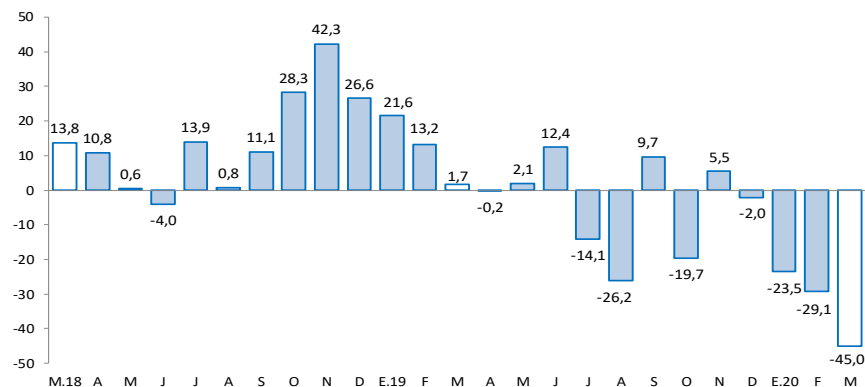

1/ Estimado a precios de 2007

Fuente: MINEM.

- La **producción minera** registró una reducción por cuarto mes consecutivo luego de crecer en noviembre último. En marzo, disminuyó en 45,0 por ciento interanual, dada la menor producción de cobre (-90,3 por ciento), plata (-40,1 por ciento), plomo (-17,7 por ciento) y oro (-3,1 por ciento), explicado por la suspensión de operaciones en las mineras ante la disposición del Estado de Emergencia. Entre enero y marzo, decreció en 32,3 por ciento respecto de similar periodo de 2019, por la menor producción de cobre (-90,0 por ciento) y plata (-12,6 por ciento), explicado por la paralización de operaciones de la minera Doe Run, ante el derrame de relaves; además, por la suspensión de operaciones en las demás mineras por la disposición del Estado de Emergencia.

- Entre enero y marzo, a precios de 2007, la producción de plata significó el 38 por ciento del VBP minero, seguido por zinc (23 por ciento), plomo (22 por ciento), oro (11 por ciento) y cobre (6 por ciento).

En marzo, los despachos de cemento decrecieron en 55,6 por ciento interanual. Entre enero y marzo, se redujeron en 27,4 por ciento, debido a la menor inversión pública.

## Huancavelica: Despachos de cemento (Var.% respecto a similar mes del año anterior)

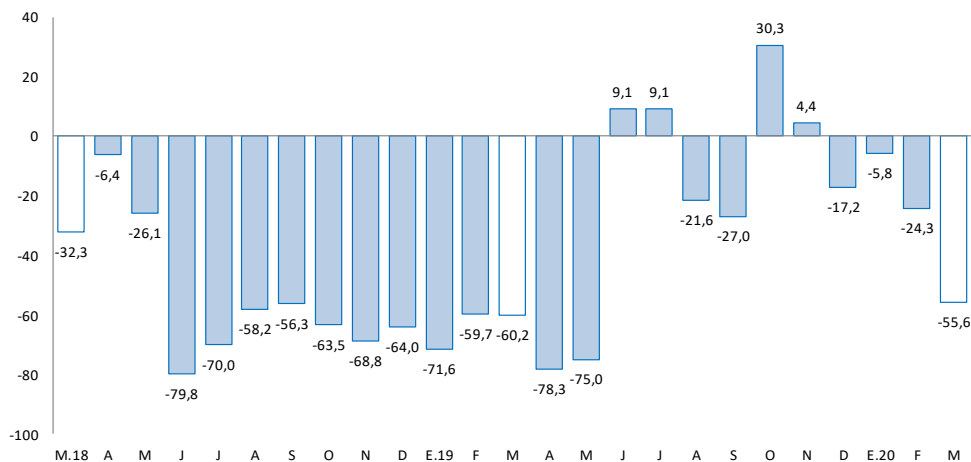

Fuente: UNACEM.

- Los **despachos locales de cemento** en Huancavelica registraron resultados negativos por cuatro meses consecutivos. En marzo, disminuyeron en 55,6 por ciento interanual, explicado por una menor demanda de cemento, toda vez que la inversión pública y privada fue suspendida, ante la disposición del Estado de Emergencia por el Covid-19.
- Entre enero y marzo, los despachos de cemento decrecieron en 27,4 por ciento respecto a similar periodo de 2019, sustentado en la menor inversión pública en todos los niveles de gobierno, ante la disposición del Estado de Emergencia en el mes de marzo.

El crédito directo total al término de febrero (S/ 439 millones) creció en 10,9 por ciento con respecto a igual mes de 2019. Los créditos a empresas y personas se expandieron en 7,9 y 14,6 por ciento, respectivamente.

## Huancavelica: Crédito Directo

(Saldos a fin de periodo en millones de soles)

	Saldos en millones de soles		Tasas de crecimiento (%)	
	ene-20	feb-20	Mes	12 Meses
<b>Banco de la Nación 1/</b>	<b>47</b>	<b>47</b>	<b>0,6</b>	<b>-0,6</b>
<b>Banca Múltiple</b>	<b>62</b>	<b>63</b>	<b>1,2</b>	<b>30,9</b>
<b>Instituciones No Bancarias</b>	<b>325</b>	<b>328</b>	<b>0,9</b>	<b>9,5</b>
Financieras	71	72	1,4	13,1
Cajas Municipales	249	251	0,9	8,8
Cajas Rurales	5	5	-2,9	-6,8
Edpymes	0	0	-	-
<b>Total</b>	<b>435</b>	<b>439</b>	<b>0,9</b>	<b>10,9</b>
<b>Empresas</b>	<b>238</b>	<b>236</b>	<b>-0,7</b>	<b>7,9</b>
<b>Personas</b>	<b>197</b>	<b>202</b>	<b>2,9</b>	<b>14,6</b>
Consumo	182	187	3,0	14,9
Hipotecario	15	15	1,2	10,3
En MN	434	438	0,9	10,9
En ME	0	0	0,4	11,1

1/ Considera sólo los créditos de consumo e hipotecario.

Fuente: SBS y AFP.

Elaboración: BCRP - Sucursal Huancayo. Departamento de Estudios Económicos.

- La **cartera morosa** al mes de enero alcanzó 3,3 por ciento, menor en 0,5 de punto porcentual respecto de enero 2019. Los mayores ratios se registraron en las Cajas Rurales (19,2 por ciento), seguido de la Banca Múltiple (3,4 por ciento), Banco de la Nación (3,1 por ciento), Cajas Municipales (3,3 por ciento) y Financieras (2,6 por ciento).

## Huancavelica: Crecimiento del crédito directo

(Var.% nominal con respecto a similar mes del año anterior)

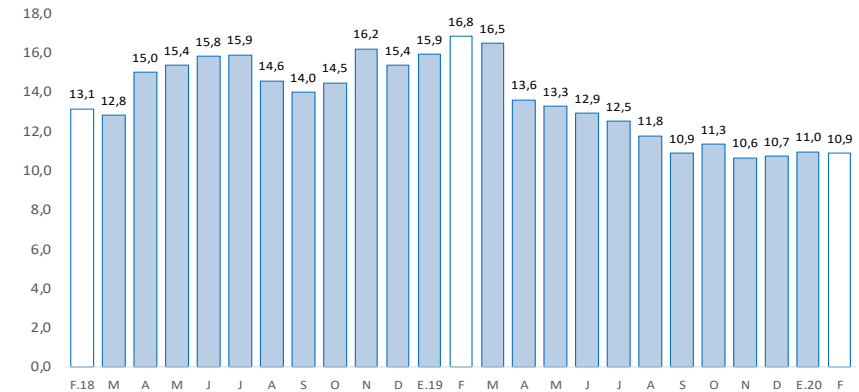

Fuente: SBS y AFP.

## Huancavelica: Tasa de morosidad 1/

(Porcentaje)

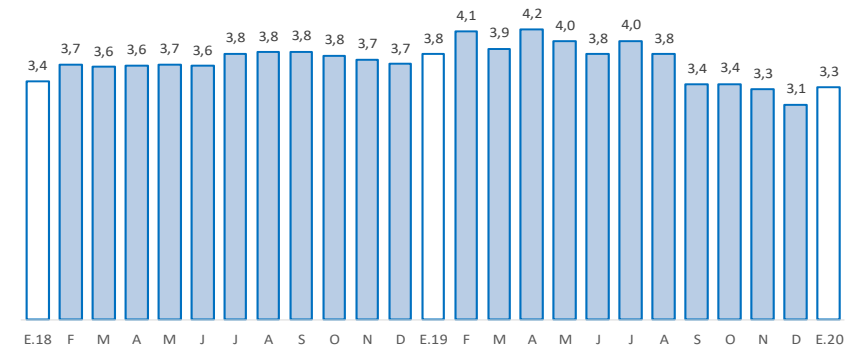

1/ Morosidad = (créditos vencidos + créditos en cobranza judicial) / colocaciones brutas.

Fuente: SBS y AFP.

Los depósitos en Huancavelica (S/ 454 millones) crecieron 11,8 por ciento interanual en febrero, debido a las mayores captaciones a la vista, en ahorro y a plazo. Por tipo de moneda, se registró un incremento de 11,7 interanual por ciento en moneda nacional; asimismo, en moneda extranjera creció en 17,1 por ciento.

## Huancavelica: Depósitos

(Saldos a fin de periodo en millones de soles)

	Saldos en millones de soles		Tasas de crecimiento (%)	
	ene-20	feb-20	Mes	12 Meses
<b>Banco de la Nación</b>	<b>233</b>	<b>229</b>	<b>-1,7</b>	<b>13,0</b>
<b>Banca Múltiple</b>	<b>112</b>	<b>103</b>	<b>-8,4</b>	<b>4,6</b>
<b>Instituciones No Bancarias</b>	<b>123</b>	<b>122</b>	<b>-0,7</b>	<b>16,4</b>
Financieras	13	13	-1,4	4,1
Cajas Municipales	110	109	-0,6	18,1
Cajas Rurales	0	0	-43,2	17,0
<b>TOTAL</b>	<b>469</b>	<b>454</b>	<b>-3,1</b>	<b>11,8</b>
Vista	121	117	-2,9	15,1
Ahorro	253	242	-4,4	11,2
A plazo	95	95	0,1	9,6
En MN	461	447	-3,1	11,7
En ME	8	7	-2,9	17,1

Fuente: SBS y AFP.

Elaboración: BCRP - Sucursal Huancayo. Departamento de Estudios Económicos.

## Huancavelica: Crecimiento de los depósitos

(Var.% nominal con respecto a similar mes del año anterior)

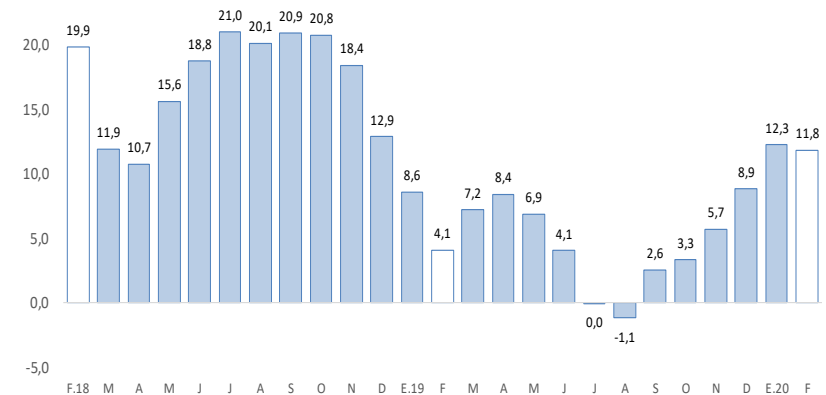

Fuente: SBS y AFP.

La inversión pública, correspondiente a los tres niveles de gobierno fue S/ 24 millones en marzo, menor en 23,7 por ciento interanual respecto de marzo 2019. Entre enero y marzo, creció en 56,8 por ciento respecto a similar periodo de 2019.

## Huancavelica: Ejecución del presupuesto público de inversiones 1/ 2/ (En millones de soles)

	Marzo			Enero - Marzo		
	2 019	2 020	Var.% real	2 019	2 020	Var.% real
Gobierno Nacional	9	7	-15,1	17	36	112,9
Gobierno Regional	5	4	-23,5	8	25	207,6
Gobiernos locales	17	13	-28,0	31	28	-12,1
<b>Total</b>	<b>31</b>	<b>24</b>	<b>-23,7</b>	<b>56</b>	<b>89</b>	<b>56,8</b>

1/ Información actualizada al 31 de marzo de 2020.

2/ Comprende la adquisición de activos no financieros.

Fuente: MEF.

Elaboración: BCRP - Sucursal Huancayo. Departamento de Estudios Económicos.

## Huancavelica: Crecimiento de la ejecución del presupuesto público de inversiones (Var.% real)

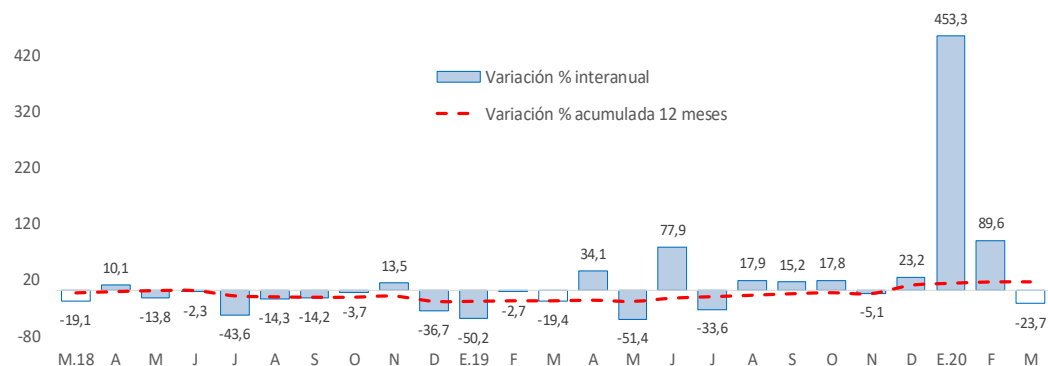

Fuente: MEF.

La **inversión pública** en Huancavelica sumó S/ 24 millones en marzo, menor en 23,7 por ciento, ante la reducción en todos los niveles de gobierno. En el Gobierno Nacional (-15,1 por ciento), por la menor inversión en el sector transporte; en el Gobierno Regional (-23,5 por ciento), por el rubro de salud; y en los municipios (-28,0 por ciento), por los sectores de saneamiento y educación. Entre enero y marzo, acumuló una ejecución de S/ 89 millones, mayor en 56,8 por ciento respecto a similar periodo de 2019, ante los mayores desembolsos en los gobiernos, Nacional (112,9 por ciento) y Regional (207,6 por ciento).

- Entre los **principales proyectos** que se ejecutaron entre enero y marzo, destacaron en el Gobierno Nacional el “Mejoramiento de los servicios de salud del Hospital Regional Zacarías Correa Valdivia de Huancavelica, distrito de Ascensión, provincia de Huancavelica” con un gasto de S/ 12 millones; y “Mejoramiento de los servicios públicos para el desarrollo territorial sostenible en el VRAE” con un gasto de S/ 6 millones.
- En el Gobierno Regional, sobresalieron los proyectos de “Ampliación de la capacidad operativa y de gestión del servicio de equipo mecánico para la conservación vial y atención de emergencias en la región Huancavelica” con un gasto acumulado de S/ 6 millones; y “Mejoramiento de la carretera cruce Salcahuasi - Puerto San Antonio, provincia de Tayacaja” con un gasto devengado de S/ 2 millones.
- En los gobiernos locales, los mayores desembolsos se registraron en el “Mejoramiento y ampliación del servicio de agua potable y saneamiento básico en las localidades del distrito de Quichuas, provincia de Tayacaja” con un gasto devengado de S/ 2 millones; y “Mejoramiento y ampliación del sistema de agua potable y saneamiento básico con biodigestores del centro poblado de Socos, distrito de Surcubamba, provincia de Tayacaja” con un gasto devengado de S/ 1 millón.