



BANCO CENTRAL DE RESERVA DEL PERÚ

Ayacucho: Síntesis de Actividad Económica - Noviembre 2020 -

**Departamento de Estudios Económicos
Sucursal Huancayo**

Enero 2021

Actividad Primaria

- El **sector agropecuario** disminuyó 20,6 por ciento en noviembre, por la menor producción agrícola (-19,2 por ciento) ante la contracción en palta (-56,3 por ciento), alfalfa (-19,8 por ciento) y arveja grano verde (-27,2 por ciento). En la parte pecuaria, la disminución mensual de 21,0 por ciento, obedeció a la menor producción de carne de vacuno y ovino (-28,4 y -13,0 por ciento, respectivamente).
- La **actividad minera** disminuyó 25,1 por ciento en noviembre, debido a la menor producción de oro (-25,7 por ciento) y plata (-49,8 por ciento) principalmente por parte de la Compañía Minera Ares.

Otros Indicadores de Actividad Económica

- El **crédito directo total** en la región (S/ 1 826 millones) aumentó en 14,3 por ciento en noviembre con relación a similar mes de 2019. Del mismo modo, los créditos a empresas registraron un crecimiento de 25,6 por ciento.
- La **inversión pública** (S/ 141,1 millones) en noviembre aumentó en 28,7 por ciento ante la recuperación en la ejecución a nivel de los municipios.

Ayacucho: Otros indicadores de actividad económica (Variación % respecto a similar mes del año anterior)

	Jun.20	Jul.20	Ago.20	Set.20	Oct.20	Nov.20
Despachos de cemento 1/	↓ -4,3	↓ -32,6	↓ -7,8	↑ 25,3	↑ 4,1	↑ 0,1
Crédito total 2/	↑ 7,3	↑ 10,3	↑ 11,3	↑ 13,9	↑ 15,0	↑ 14,3
Crédito de consumo 2/	↓ -0,8	↓ -1,8	↓ -3,9	↓ -4,8	↓ -4,4	↓ -5,1
Crédito hipotecario 2/	↑ 2,4	↑ 0,2	↓ -1,1	↑ 0,1	↑ 0,2	↓ -1,6
Inversión pública 2/	↓ -75,2	↓ -64,1	↓ -15,6	↓ -15,3	↑ 0,2	↑ 28,7

1/ En términos reales.

2/ En términos nominales.

Fuentes: BCRP - Sucursal Huancayo, UNACEM, SBS y MEF.

La actividad agropecuaria disminuyó 20,6 por ciento en noviembre explicado por la menor producción agrícola (-19,2 por ciento) y pecuaria (-21,0 por ciento).

Ayacucho: Producción de principales productos agropecuarios 1/ (En toneladas)

Subsectores	Estructura Porcentual 2018 2/	Noviembre			Enero - Noviembre				
		2019	2020	Var.%	Contribución al crecimiento 3/	2019	2020	Var.%	Contribución al crecimiento 3/
AGRÍCOLA	71,9			-19,2	-4,5			8,2	5,4
Mercado externo									
y agroindustria	12,5			-69,7	-2,8			5,7	0,7
Cacao	4,2	63	0	-100,0	-1,4	5 935	5 632	-5,1	-0,2
Quinua	4,2	53	54	1,9	0,0	15 777	23 204	47,1	1,4
Café	2,7	9	0	-100,0	-0,2	2 431	2 199	-9,5	-0,2
Palta	1,3	403	176	-56,3	-1,2	14 450	13 067	-9,6	-0,3
Mercado interno	59,4			-8,6	-1,7			8,8	4,7
Papa	31,2	1 365	1 925	41,0	1,2	367 983	437 631	18,9	4,9
Maíz amiláceo	5,1	0	0	-	0,0	21 978	23 264	5,9	0,2
Alfalfa	4,7	19 263	15 451	-19,8	-2,0	209 976	203 165	-3,2	-0,1
Cebada grano	1,8	24	0	-100,0	-0,1	16 818	16 433	-2,3	0,0
Trigo	1,9	9	3	-66,7	0,0	12 663	13 002	2,7	0,0
Haba grano seco	1,9	18	0	-100,0	-0,1	8 595	9 399	9,4	0,1
Tuna	1,9	329	417	26,7	0,2	26 819	25 090	-6,4	-0,1
Maíz choclo	0,9	124	222	79,0	0,2	9 333	10 664	14,3	0,1
Arveja grano seco	1,5	4	0	-100,0	0,0	5 806	6 143	5,8	0,1
Olluco	1,2	0	200	-	0,0	15 893	15 025	-5,5	-0,1
Frijol grano seco	0,9	0	0	-	0,0	2 375	2 262	-4,8	0,0
Arveja grano verde	0,7	206	150	-27,2	-0,2	4 698	4 968	5,7	0,0
PECUARIO	28,1			-21,0	-16,1			-15,4	-5,2
Carne de Vacuno	12,5	1 088	779	-28,4	-12,0	11 160	9 281	-16,8	-2,5
Leche Vacuno	7,7	1 465	1 268	-13,5	-0,7	65 117	54 398	-16,5	-1,4
Carne de Ovino	2,5	145	126	-13,0	-1,0	1 800	1 512	-16,0	-0,5
Carne de Porcino	1,8	211	191	-9,6	-0,4	2 507	2 202	-12,1	-0,2
SECTOR AGROPECUARIO	100,0			-20,6	-20,6			0,2	0,2

1/ Cifras preliminares.

2/ A precios de 2007.

3/ En base a la estructura de similar periodo de 2018

4/ Peso neto.

Fuente: MINAGRI

Elaboración: BCRP - Sucursal Huancayo.

- El subsector **agrícola** en noviembre se contrajo en 19,2 por ciento, explicado por la disminución en la producción orientada al mercado externo y agroindustria (-69,7 por ciento) ante la nula producción de cacao y café, y la menor producción de palta (-56,3 por ciento). Por otro lado, la producción orientada al mercado interno se contrajo en 8,6 por ciento, por la menor producción de alfalfa (-19,8 por ciento) y arveja grano verde (-27,2 por ciento).
- Respecto a la parte **pecuaria**, la contracción de 21,0 por ciento en noviembre, obedeció a la menor producción de carne de vacuno y ovino (-28,4 y -13,0 por ciento, respectivamente) ante la menor disponibilidad de pastos naturales. En el acumulado de enero a noviembre, el subsector registró una disminución de 15,4 por ciento, por menor producción de carne y leche de vacuno (-16,8 y -16,5 por ciento, respectivamente).

Ayacucho: Crecimiento de la producción agropecuaria 1/ (Var.% real respecto a similar mes del año anterior)

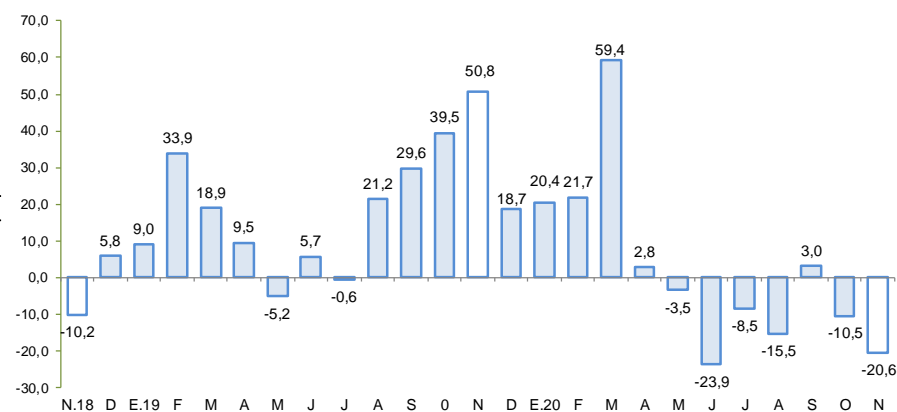

Fuente: Ministerio de Agricultura y Riego

En noviembre de 2020, la producción minera disminuyó 25,1 por ciento, principalmente por la menor producción de oro (-25,7 por ciento) y plata (-49,8 por ciento).

Ayacucho: Producción Minera 1/ (Var. % real respecto al mismo periodo del año anterior)

Mineral	Estructura Porcentual 2018 2/	Noviembre				Enero - Noviembre			
		2019	2020	Var.%	Contribución 3/	2019	2020	Var.%	Contribución 3/
Oro (Onzas troy)	48,2	32 593	24 225	-25,7	-11,8	359 117	250 958	-30,1	-13,7
Plata (Onzas troy)	35,3	1 268 279	636 592	-49,8	-15,9	14 335 968	4 617 293	-67,8	-22,0
Zinc (TMF)	15,1	4 338	4 922	13,5	2,6	47 155	40 919	-13,2	-2,5
Plomo (TMF)	1,0	602	563	-6,6	-0,1	6 663	5 035	-24,4	-0,5
Cobre (TMF)	0,4	36	37	4,1	0,0	451	429	-4,9	-0,0
SECTOR MINERÍA 2/	100,0			-25,1	-25,1			-38,9	-38,9

1/ Cifras preliminares.

2/ A precios de 2007.

3/ En base a la estructura porcentual de similar periodo de 2018.

Fuente: Ministerio de Energía y Minas.

Elaboración: BCRP, Sucursal Huancayo. Departamento de Estudios Económicos.

- La producción minera disminuyó 25,1 por ciento en noviembre, principalmente por la menor producción de oro (-25,7 por ciento) y plata (-49,8 por ciento) ante el reinicio progresivo de las actividades de extracción, principalmente de la Compañía Minera Ares. En el acumulado entre enero y noviembre, el sector disminuyó 38,9 por ciento, sustentado también en la menor producción de oro (-30,1 por ciento) y plata (-67,8 por ciento).

- Entre enero y noviembre, en términos de participación en el Valor Bruto de Producción (VBP) minero, destacó el oro con 52,0 por ciento, seguido de zinc (27,3 por ciento) y plata (17,1 por ciento).

Ayacucho: Crecimiento de la producción minera 1/ (Var.% real respecto a similar mes del año anterior)

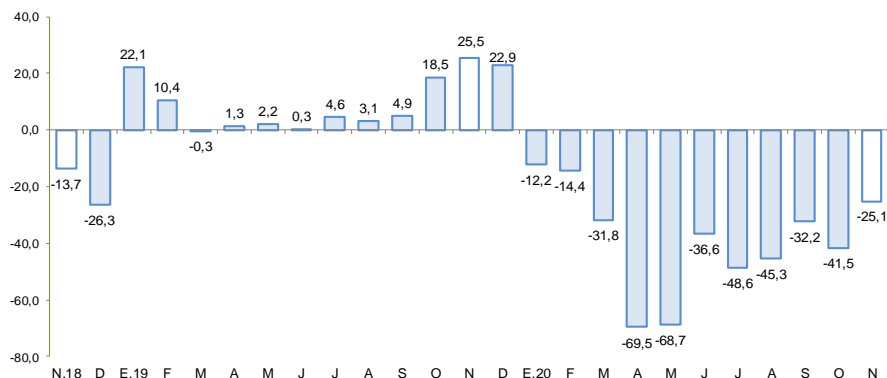

1/ Estimado a precios de 2007

Fuente: MINEM

Cotización internacional de oro (US\$/oz.tr. promedio mensual – London Metal Exchange)

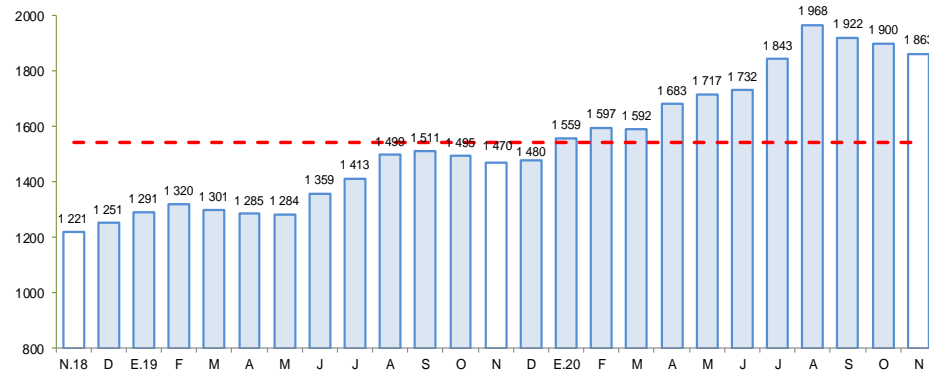

Fuente: Bloomberg.

Los despachos locales de cemento en noviembre aumentaron 0,1 por ciento, mostrando una recuperación por tercer mes consecutivo, luego de la contracción observada por efecto de las medidas del Gobierno Central frente al Covid-19.

Ayacucho: Despachos de cemento

(Var.% con respecto a similar mes del año anterior)

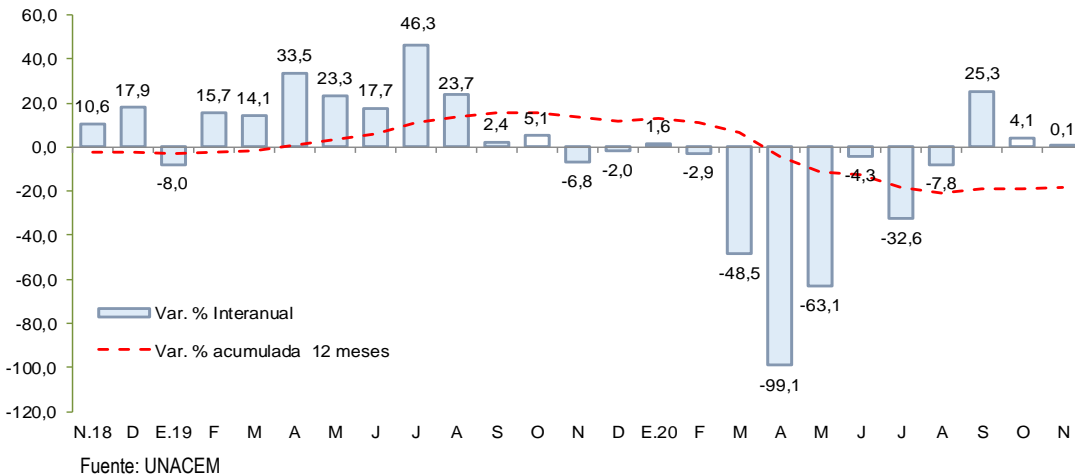

- Los **despachos de cemento** en noviembre aumentaron 0,1 por ciento frente a similar mes del año previo, ante la mayor inversión pública registrada por el Gobierno Nacional y los municipios, mostrando así una recuperación por tercer mes consecutivo, luego de registrar 7 meses continuos de contracción, principalmente por efecto de las medidas frente al COVID-19.
- De otro lado, en el acumulado de enero a noviembre los despachos de cemento disminuyeron en 19,9 por ciento afectado principalmente por la suspensión de las actividades de construcción desde el inicio del estado de emergencia hasta mayo pasado.

En noviembre, el crédito directo total en la región creció 14,3 por ciento con relación a igual mes del año pasado, y en 1,2 por ciento con relación al mes previo. En términos interanuales, los créditos a empresas crecieron en 25,6 por ciento.

Ayacucho: Crédito Directo

(Saldos a fin de periodo)

	Estructura %	Saldos en millones de soles con TCF 1/		Tasa de crecimiento (%)	
		Nov-20	Oct-20	Nov-20	Mes
Banco de la Nación	6,8	124	124	0,0	-10,7
Agrobanco	0,8	15	14	-7,0	-24,3
Banca Múltiple	45,3	822	828	0,7	17,4
Instituciones No Bancarias	47,1	844	860	1,9	17,1
Financieras	8,1	146	147	0,7	-3,2
Cajas Municipales	35,7	635	653	2,7	23,3
Cajas Rurales	3,2	61	59	-3,7	14,4
Edpymes	0,1	1	1	-7,2	-29,6
Arrendamiento Financiero	0,0	0	0	-	-
TOTAL	100,0	1805	1826	1,2	14,3
Empresas	68,8	1236	1256	1,7	25,6
Personas	31,2	570	570	0,0	-4,5
Consumo	25,8	471	471	0,1	-5,1
Hipotecario	5,4	99	99	-0,1	-1,6
MN	98,9	1787	1806	1,1	15,7
ME	1,1	18	20	11,1	-44,0
ME (Mill. US\$)		6	6	11,1	-44,0

1/ TCF = Tipo de Cambio Fijo (S/ 3,31 por US\$)

Fuente: SBS y AFP.

Elaboración: BCRP, Sucursal Huancayo. Departamento de Estudios Económicos.

- La **morosidad** al término de octubre de 2020 se situó en 5,8 por ciento, siendo inferior en 1,5 de punto porcentual respecto a similar mes del año previo. Los ratios más altos se registraron en las Cajas Rurales (14,5 por ciento) y en Agrobanco (30,1 por ciento), principalmente en créditos a micro y pequeña empresa.

Ayacucho: Crecimiento del crédito directo

(Var.% nominal con respecto a similar mes del año anterior)

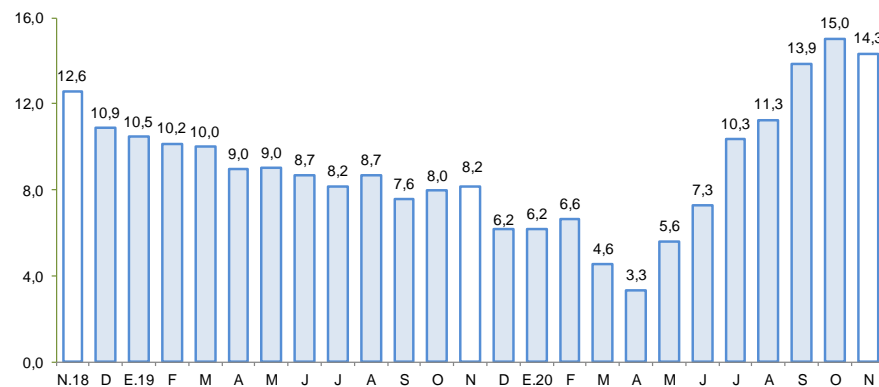

Fuente: SBS y AFP.

Ayacucho: Tasa de morosidad 1/

(Porcentaje)

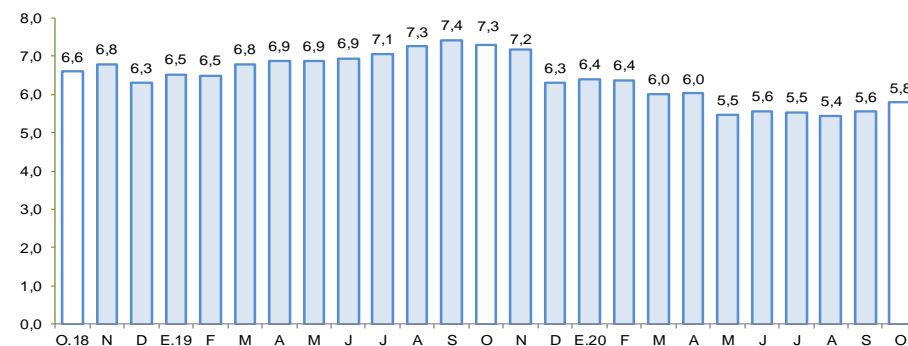

1/ Morosidad = (créditos vencidos + créditos en cobranza judicial) / colocaciones brutas.

Fuente: SBS y AFP.

En noviembre, los depósitos aumentaron en 34,8 por ciento respecto a similar mes de 2019, pero disminuyeron frente al mes anterior en 0,1 por ciento. En términos interanuales, se observó mayores captaciones de depósitos a la vista (41,7 por ciento) y de ahorro (48,3 por ciento)

Ayacucho: Depósitos (Saldos a fin de periodo)

	Saldos en millones de soles con TCF 1/		Tasa de crecimiento (%)	
	Oct-20	Nov-20	Mes	12 Meses
Banco de la Nación	533	520	-2,5	42,6
Banca Múltiple	692	695	0,4	43,9
Instituciones No Bancarias	287	296	3,2	8,3
Financieras	20	20	3,4	-62,5
Cajas Municipales	259	269	3,8	25,7
Cajas Rurales	8	7	-16,1	26,9
TOTAL	1 512	1 511	-0,1	34,8
Vista	363	360	-0,8	41,7
Ahorro	924	920	-0,5	48,3
A plazo	225	231	2,8	-6,1
MN	1 427	1 425	-0,1	37,4
ME	85	86	0,4	3,2
ME (Mill. US\$)	26	26	0,4	3,2

1/ TCF = Tipo de Cambio Fijo (S/ 3,31 por US\$)

Fuente: SBS y AFP.

Elaboración: BCRP, Sucursal Huancayo. Departamento de Estudios Económicos.

Ayacucho: Crecimiento de los depósitos (Var.% nominal con respecto a similar mes del año anterior)

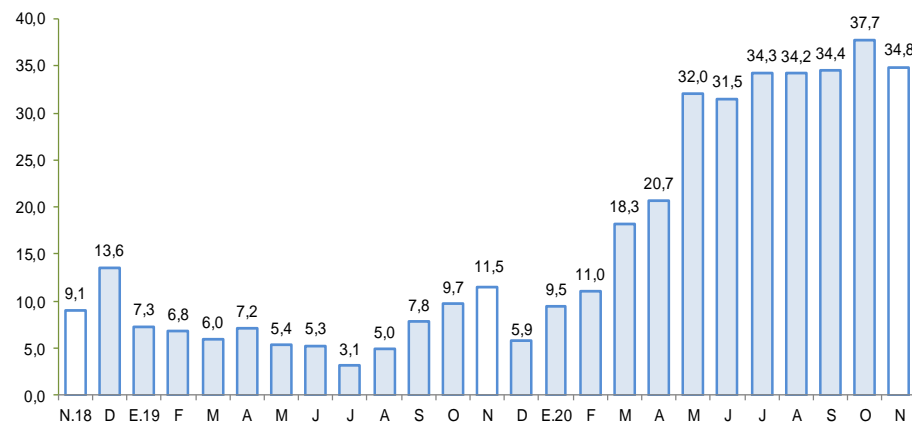

Fuente: SBS y AFP

La inversión pública aumentó 28,7 por ciento en noviembre de 2020 por la mayor ejecución a nivel del Gobierno Nacional (20,7 por ciento) y de los municipios (76,8 por ciento).

Ayacucho: Ejecución del Presupuesto de Inversiones 1/ 2/ (En millones de soles)

	Noviembre			Enero - Noviembre		
	2 019	2 020	Var %real	2 019	2 020	Var %real
Gobierno Nacional	16,5	20,3	20,7	250,2	133,0	-47,8
Gobierno Regional	38,5	26,2	-33,4	203,0	183,1	-11,4
Gobiernos locales	52,4	94,6	76,8	524,9	423,3	-20,8
Inversión Pública	107,4	141,1	28,7	978,0	739,4	-25,7

1/ Información actualizada al 30 de noviembre de 2020

2/ Comprende la adquisición de activos no financieros.

Fuente: MEF

Elaboración: BCRP - Sucursal Huancayo.

Ayacucho: Crecimiento de la Ejecución del Presupuesto de Inversiones (Var.% real)

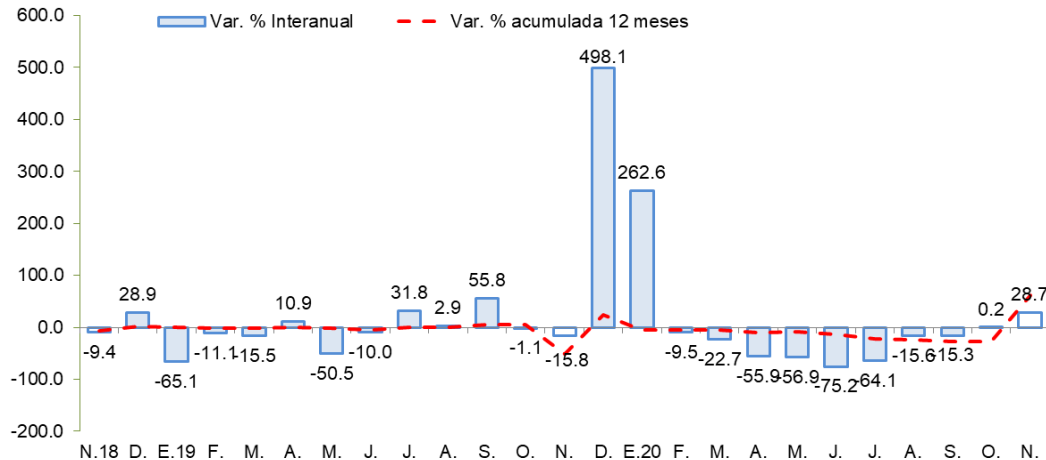

Fuente: MEF

- La **inversión pública** en los tres niveles de gobierno totalizó en noviembre S/ 141,1 millones, mostrando un crecimiento de 28,7 por ciento respecto de similar mes de 2019, luego de ocho meses consecutivos de contracción, debido a la declaratoria del confinamiento lo que significó la paralización del sector construcción.
- Entre los **principales proyectos** que se ejecutaron en lo que va del año, destacaron en el Gobierno Nacional, "Mejoramiento de la carretera Emp. PE-3S (Huayllapampa) - La Quinua - San Francisco - Cubantia y ramal puente Alto Anapati - Boca Sonoro - Punta Carretera" con S/ 13,5 millones de gasto devengado; "Rehabilitación y mejoramiento de la carretera Imperial: tramo Mayocc - Huanta" con S/ 7,1 millones de devengado; y la "Rehabilitación y mejoramiento de la carretera Ayacucho - Abancay" con S/ 6,1 millones.
- En el Gobierno Regional, "Mejoramiento de los servicios educativos de la institución educativa pública María Auxiliadora en la provincia Huanta" con un devengado de S/ 9,6 millones; "Reemplazo de la infraestructura e implementación del centro de salud San Juan Bautista de la red de salud Huamanga" con S/ 8,9 millones de gasto; y "Mejoramiento del hospital Coracora, provincia de Parinacochas" con un devengado de S/ 7,8 millones.
- En los gobiernos locales, "Rehabilitación de pistas, en la provincia de Víctor Fajardo" con un devengado de S/ 10,2 millones; "Creación de los servicios de agua potable en el distrito de Carmen Alto, provincia de Huamanga" con un gasto devengado de S/ 9,4 millones; e "Instalación de los servicios de protección contra inundaciones y acondicionamiento de espacios de esparcimiento en la quebrada de Chaquihuaycco" con un devengado de S/ 8,7 millones.