



BANCO CENTRAL DE RESERVA DEL PERÚ

Ayacucho: Síntesis de Actividad Económica - Setiembre 2020 -

**Departamento de Estudios Económicos
Sucursal Huancayo**

Noviembre 2020

Actividad Primaria

- El **sector agropecuario** disminuyó 9,2 por ciento en setiembre de 2020, por la menor producción agrícola (-15,0 por ciento) y pecuaria (-7,1 por ciento). En el primer caso, se sustentó en las nulas cosechas de papa y cebada grano, como por la menor producción de arveja grano verde (-50,0 por ciento), mientras que en el sector pecuario por carne de vacuno y ovino (-6,7 y -9,8 por ciento, respectivamente).
- La **actividad minera** disminuyó 32,2 por ciento en setiembre, por menor producción de oro (-18,4 por ciento) y plata (-88,9 por ciento), debido a la paulatina reactivación de las operaciones de la Compañía Minera Ares.

Otros Indicadores de Actividad Económica

- El **crédito directo total** en la región (S/ 1 767,7 millones) aumentó en 13,9 por ciento en setiembre con relación a similar mes de 2019. Los créditos a empresas registraron un crecimiento de 24,7 por ciento.
- La **inversión pública** (S/ 113,3 millones) en setiembre disminuyó en 15,3 por ciento ante la contracción en la ejecución a nivel del Gobierno Nacional y de los municipios.

Ayacucho: Otros indicadores de actividad económica (Variación % respecto a similar mes del año anterior)

	Abr.20	May.20	Jun.20	Jul.20	Ago.20	Set.20
Despachos de cemento 1/	↓99,1	↓63,1	↓-4,3	↓32,6	↓-7,8	↑25,3
Crédito total 2/	↑3,3	↑5,6	↑7,3	↑10,3	↑11,3	↑13,9
Crédito de consumo 2/	↑4,0	↑1,7	↓-0,8	↓-1,8	↓-3,9	↓-4,8
Crédito hipotecario 2/	↑7,6	↑5,8	↑2,4	↑0,2	↓-1,1	↑0,1
Inversión pública 2/	↓55,9	↓56,9	↓75,2	↓64,1	↓15,6	↓15,3

1/ En términos reales.

2/ En términos nominales.

Fuentes: BCRP - Sucursal Huancayo, UNACEM, SBS y MEF.

La actividad agropecuaria disminuyó 9,2 por ciento en setiembre sustentado en la menor producción agrícola (-15,0 por ciento) y pecuaria (-7,1 por ciento).

Ayacucho: Producción de principales productos agropecuarios 1/ (En toneladas)

Subsectores	Estructura Porcentual 2018 2/	Setiembre			Enero - Setiembre			
		2019	2020	Var.%	2019	2020	Var.%	
AGRICOLA	71,9			-15,0	-4,1		8,6	5,9
Mercado externo y agroindustria	12,5			7,8	0,5		6,3	0,8
Cacao	4,2	162	228	40,7	1,7	5 808	5 518	-5,0
Quinua	4,2	0	0	-	0,0	15 696	23 111	47,2
Café	2,7	35	0	-100,0	-0,9	2 417	2 199	-9,0
Palta	1,3	312	262	-16,0	-0,3	13 813	12 643	-8,5
Mercado interno	59,4			-22,9	-4,6		9,1	5,1
Papa	31,2	75	0	-100,0	-0,2	365 643	434 364	18,8
Maíz amiláceo	5,1	5	0	-100,0	0,0	21 976	23 264	5,9
Alfalfa	4,7	16 748	17 814	6,4	0,6	171 807	169 696	-1,2
Cebada grano	1,8	45	0	-100,0	-0,1	16 789	16 433	-2,1
Trigo	1,9	27	0	-100,0	-0,1	12 645	12 999	2,8
Haba grano seco	1,9	0	0	-	0,0	8 577	9 399	9,6
Tuna	1,9	227	330	45,4	0,3	26 220	24 171	-7,8
Maíz choclo	0,9	15	30	100,0	0,0	9 179	10 432	13,7
Arveja grano seco	1,5	6	16	166,7	0,2	5 798	6 121	5,6
Olluco	1,2	0	0	-	0,0	15 893	14 805	-6,8
Frijol grano seco	0,9	0	0	-	0,0	2 375	2 262	-4,8
Arveja grano verde	0,7	100	50	-50,0	-0,2	4 436	4 788	7,9
PECUARIO	28,1			-7,1	-5,1		-14,9	-4,6
Carne de Vacuno	12,5	828	773	-6,7	-2,0	9 228	7 819	-15,3
Leche Vacuno	7,7	2 292	2 083	-9,1	-0,9	61 879	51 547	-16,7
Carne de Ovino	2,5	141	127	-9,8	-0,6	1 522	1 270	-16,6
Carne de Porcino	1,8	193	187	-2,9	-0,1	2 108	1 852	-12,1
SECTOR AGROPECUARIO	100,0			-9,2	-9,2		1,3	1,3

1/ Cifras preliminares.

2/ A precios de 2007.

3/ En base a la estructura de similar periodo de 2018

4/ Peso neto.

Fuente: MINAGRI

Elaboración: BCRP - Sucursal Huancayo.

- El subsector **agrícola** en setiembre se contrajo en 15,0 por ciento, por disminuir la producción orientada al mercado interno (-22,9 por ciento) por efecto de las nulas cosechas de papa y cebada grano, además de la menor producción de arveja grano verde (-50,0 por ciento). La producción orientada al mercado externo y agroindustria se expandió en 7,8 por ciento, por la mayor producción de cacao (40,7 por ciento).
- En la parte pecuaria, la contracción de 7,1 por ciento en setiembre fue por la menor producción de carne de vacuno y ovino (-6,7 y -9,8 por ciento, respectivamente) ante la menor disponibilidad de pastos naturales. En el acumulado de enero a setiembre, disminuyó 14,9 por ciento, por menor producción de carne y leche de vacuno (-15,3 y -16,7, respectivamente).

Ayacucho: Crecimiento de la producción agropecuaria 1/ (Var.% real respecto a similar mes del año anterior)

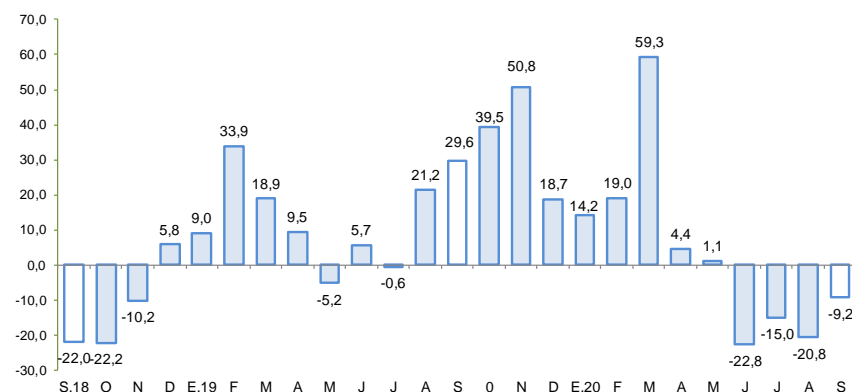

1/ Estimado a precios de 2007

Fuente: Ministerio de Agricultura y Riego

En setiembre de 2020, la producción minera disminuyó 32,2 por ciento, principalmente por la menor producción de oro (-18,4 por ciento) y plata (-88,9 por ciento).

Ayacucho: Producción Minera 1/ (Var. % real respecto al mismo periodo del año anterior)

Mineral	Estructura Porcentual 2018 2/	Setiembre				Enero - Setiembre			
		2019	2020	Var.%	Contribución 3/	2019	2020	Var.%	Contribución 3/
Oro (Onzas troy)	48,2	32 448	26 482	-18,4	-8,2	289 596	201 596	-30,4	-13,6
Plata (Onzas troy)	35,3	1 273 543	141 208	-88,9	-27,8	11 858 126	3 837 494	-67,6	-22,2
Zinc (TMF)	15,1	4 778	5 789	21,2	4,5	39 133	32 071	-18,0	-3,5
Plomo (TMF)	1,0	676	501	-25,9	-0,6	5 489	3 841	-30,0	-0,7
Cobre (TMF)	0,4	49	44	-11,1	-0,1	381	364	-4,4	-0,0
SECTOR MINERÍA 2/	100,0			-32,2	-32,2			-40,1	-40,1

1/ Cifras preliminares.

2/ A precios de 2007.

3/ En base a la estructura porcentual de similar periodo de 2018.

Fuente: Ministerio de Energía y Minas.

Elaboración: BCRP, Sucursal Huancayo. Departamento de Estudios Económicos.

- La producción minera disminuyó 32,2 por ciento en setiembre, por la menor producción de oro (-18,4 por ciento) y plata (-88,9 por ciento) ante el reinicio progresivo de las actividades, principalmente de la Compañía Minera Ares. En el acumulado entre enero y setiembre el sector disminuyó 40,1 por ciento, sustentado también en la menor producción de oro (-30,4 por ciento) y plata (-67,6 por ciento).
- Es de precisar que, entre enero y setiembre del año, en términos de participación en el Valor Bruto de Producción (VBP) minero, destacó el oro con 52,1 por ciento, seguido de zinc (26,7 por ciento) y plata (17,8 por ciento).

Ayacucho: Crecimiento de la producción minera 1/ (Var.% real respecto a similar mes del año anterior)

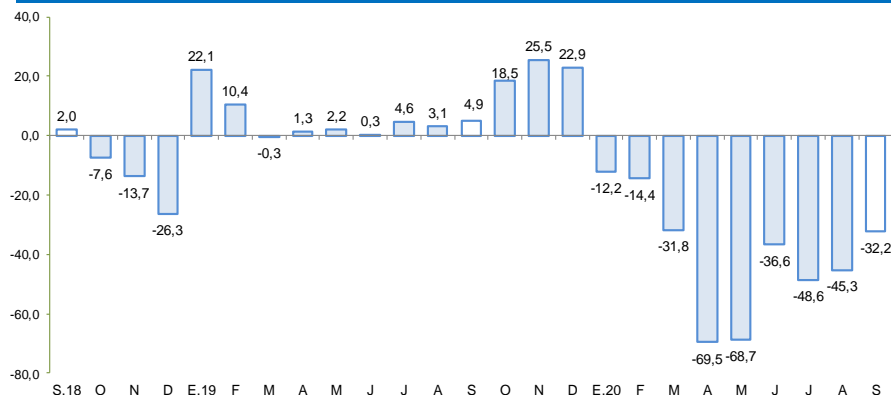

1/ Estimado a precios de 2007

Fuente: MINEM

Cotización internacional de oro (US\$/oz.tr. promedio mensual – London Metal Exchange)

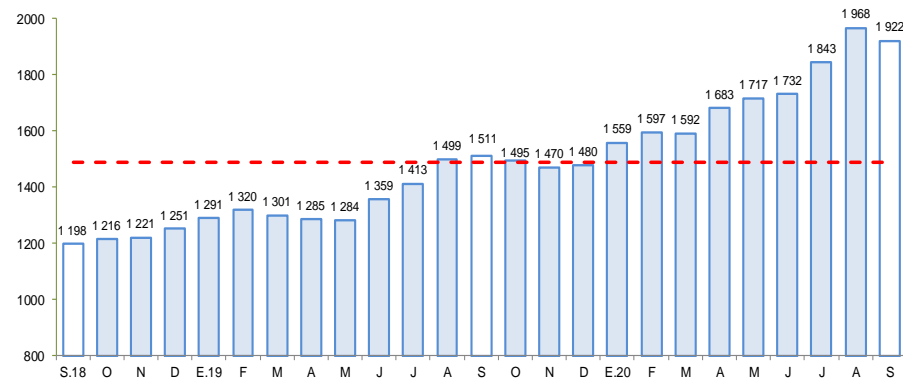

Fuente: Bloomberg.

Los despachos locales de cemento en setiembre aumentaron 25,3 por ciento, mostrando una recuperación luego de la contracción observada por efecto de las medidas del Gobierno Central frente al Covid-19.

Ayacucho: Despachos de cemento

(Var.% con respecto a similar mes del año anterior)

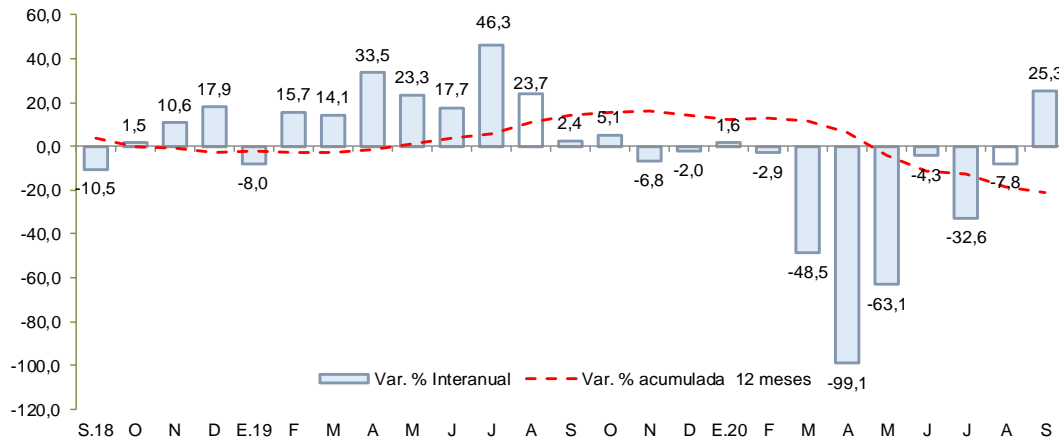

Fuente: UNACEM

- Los **despachos de cemento** en setiembre, aumentaron 25,3 por ciento frente a similar mes del año previo, mostrando una recuperación luego de registrar 7 meses consecutivos de contracción, principalmente por efecto de las medidas frente al COVID-19.
- En el acumulado de enero a setiembre, los despachos de cemento disminuyeron en 25,5 por ciento afectado por la suspensión de las actividades de construcción desde el inicio del estado de emergencia hasta mayo pasado.

En setiembre de 2020, el crédito directo total en la región creció 13,9 por ciento con respecto a igual mes del año pasado, y en 2,8 por ciento con relación al mes previo. En términos interanuales, los créditos a empresas crecieron en 24,7 por ciento.

Ayacucho: Crédito Directo

(Saldos a fin de periodo)

	Estructura % Set-20	Saldos en millones de soles con TCF 1/		Tasa de crecimiento (%)	
		Ago-20	Set-20	Mes	12 Meses
Banco de la Nación	7,0	123	123	0,0	-12,4
Agrobanco	0,9	16	15	-4,9	-10,7
Banca Múltiple	45,8	786	810	3,1	16,7
Instituciones No Bancarias	46,3	795	819	3,0	17,0
Financieras	8,2	144	145	0,8	2,3
Cajas Municipales	34,7	593	614	3,5	21,1
Cajas Rurales	3,4	58	59	3,2	18,1
Edpymes	0,1	1	1	-5,7	-23,5
Arrendamiento Financiero	0,0	0	0	-	-
TOTAL	100,0	1 720,2	1 767,7	2,8	13,9
Empresas	68,1	1 155,9	1 204,3	4,2	24,7
Personas	31,9	564,3	563,4	-0,2	-4,0
Consumo	26,3	467,5	465,3	-0,5	-4,8
Hipotecario	5,5	96,8	98,1	1,3	0,1
MN	98,9	1 699,5	1 748,2	2,9	15,2
ME	1,1	20,7	19,5	-5,7	-44,3
ME (Mill. US\$)		6,2	5,9	-5,7	-44,3

1/ TCF = Tipo de Cambio Fijo (S/ 3.31 por US\$)

Fuente: SBS y AFP.

Elaboración: BCRP, Sucursal Huancayo. Departamento de Estudios Económicos.

- La **morosidad** al término de agosto de 2020 se situó en 5,4 por ciento, siendo inferior en 1,8 de punto porcentual respecto a similar mes del año previo. Los ratios más altos se registraron en las Cajas Rurales (12,8 por ciento) y en Agrobanco (24,7 por ciento), principalmente en créditos a micro y pequeña empresa.

Ayacucho: Crecimiento del crédito directo

(Var.% nominal con respecto a similar mes del año anterior)

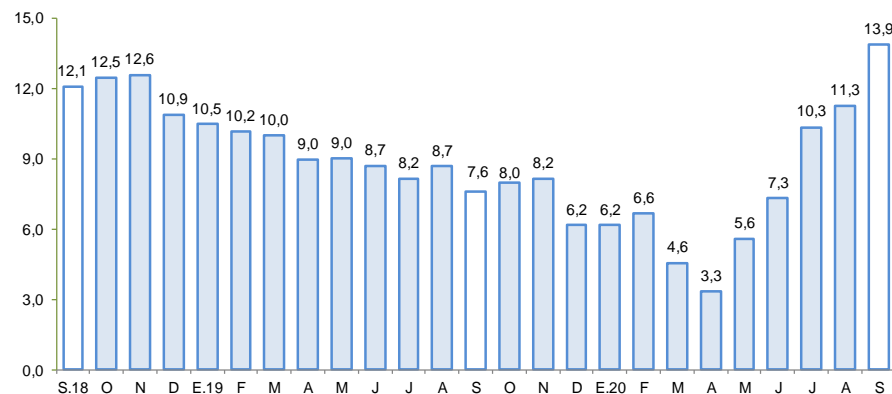

Fuente: SBS y AFP.

Ayacucho: Tasa de morosidad 1/

(Porcentaje)

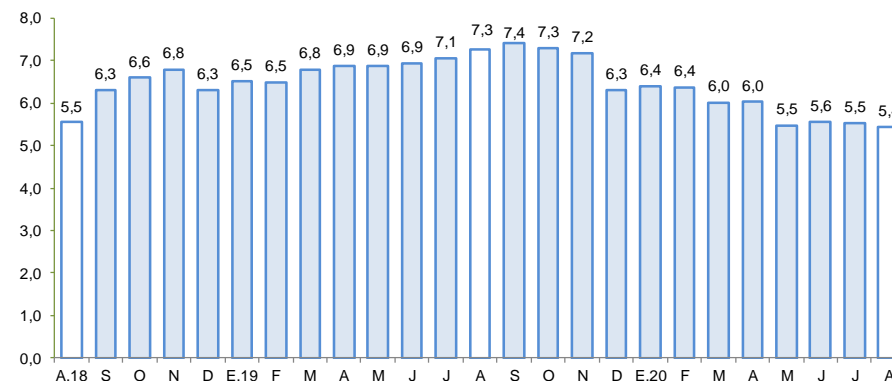

1/ Morosidad = (créditos vencidos + créditos en cobranza judicial) / colocaciones brutas.

Fuente: SBS y AFP.

En setiembre de 2020 los depósitos aumentaron en 34,4 por ciento respecto a similar mes de 2019 y en 2,4 por ciento en relación al mes previo. En términos interanuales, se observó mayores captaciones de depósitos a la vista (58,9 por ciento) y de ahorro (44,0 por ciento)

Ayacucho: Depósitos (Saldos a fin de periodo)

	Saldos en millones de soles con TCF 1/		Tasa de crecimiento (%)	
	Ago-20	Set-20	Mes	12 Meses
Banco de la Nación	484	483	-0,2	38,2
Banca Múltiple	646	677	4,8	45,9
Instituciones No Bancarias	277	281	1,2	8,7
Financieras	21	20	-8,2	-65,0
Cajas Municipales	247	253	2,6	28,3
Cajas Rurales	9	8	-11,8	52,2
TOTAL	1 408	1 441	2,4	34,4
Vista	342	367	7,3	58,9
Ahorro	835	846	1,3	44,0
A plazo	231	228	-1,1	-10,0
MN	1 324	1 357	2,5	37,3
ME	84	84	0,0	0,5
ME (Mill. US\$)	25	25	0,0	0,5

1/ TCF = Tipo de Cambio Fijo (S/ 3,31 por US\$)

Fuente: SBS y AFP.

Elaboración: BCRP, Sucursal Huancayo. Departamento de Estudios Económicos.

Ayacucho: Crecimiento de los depósitos (Var.% nominal con respecto a similar mes del año anterior)

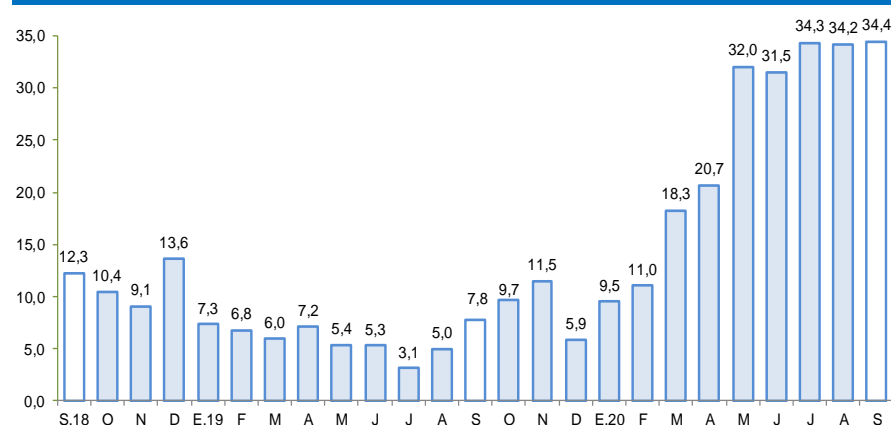

Fuente: SBS y AFP

La inversión pública disminuyó 15,3 por ciento en setiembre de 2020 por la menor ejecución a nivel del Gobierno Nacional y de los municipios.

Ayacucho: Ejecución del Presupuesto de Inversiones 1/ 2/

(En millones de soles)

	Setiembre			Enero - Setiembre		
	2 019	2 020	Var %real	2 019	2 020	Var %real
Gobierno Nacional	15,6	11,1	-29,8	159,4	71,8	-55,8
Gobierno Regional	19,3	30,1	52,7	130,2	127,6	-3,8
Gobiernos locales	96,5	72,2	-26,5	417,3	232,1	-45,4
Inversión Pública	131,4	113,3	-15,3	707,0	431,4	-40,0

1/ Información actualizada al 30 de setiembre de 2020

2/ Comprende la adquisición de activos no financieros.

Fuente: MEF

Elaboración: BCRP - Sucursal Huancayo.

Ayacucho: Crecimiento de la Ejecución del Presupuesto de Inversiones

(Var.% real)

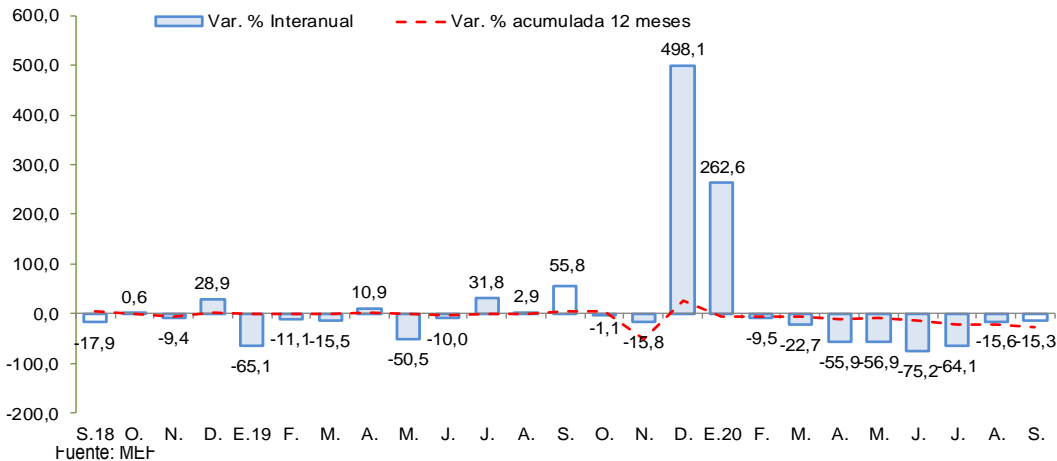

- La **inversión pública** de los tres niveles de gobierno totalizó en setiembre S/ 113,3 millones, menor en 15,3 por ciento respecto de similar mes del año pasado, por el aislamiento social obligatorio decretado, lo que significó la paralización del sector construcción, no obstante, se viene reactivando paulatinamente, principalmente a nivel del Gobierno Regional (52,7 por ciento) mediante la ejecución de obras vía administración directa.
- Entre los **principales proyectos** que se ejecutan, destacan, por el Gobierno Nacional: “Mejoramiento de la carretera Emp. PE-3S (Huayllapampa) - La Quinoa - San Francisco - Puerto Ene - Tzomaveni - Cubantia y ramal puente Alto Anapati - Boca Sonoro - Punta Carretera” con S/ 10,3 millones de gasto; “Rehabilitación y mejoramiento de la carretera Ayacucho - Abancay” con S/ 4,5 millones de gasto devengado; y “Mejoramiento de los servicios públicos en el VRAEM: proyecto de desarrollo sostenible” con S/ 4,0 millones.
- En el Gobierno Regional, “Mejoramiento del hospital Coracora - distrito de Coracora, provincia de Parinacochas, región Ayacucho” con un gasto devengado de S/ 6,9 millones; “Mejoramiento de los servicios educativos de la institución educativa pública María Auxiliadora, distrito Huanta, provincia Huanta - Ayacucho” con un gasto de S/ 6,6 millones; y “Mejoramiento del hospital de Cangallo” con S/ 6,6 millones.
- En los gobiernos locales, “Servicios de protección contra inundaciones en la quebrada de Chaquihuaycco, distrito San Juan Bautista, provincia de Huamanga” con un devengado de S/ 6,9 millones; “Creación de los servicios de agua potable y alcantarillado en el distrito de Carmen Alto, provincia de Huamanga” con un gasto devengado de S/ 5,9 millones; y “Ampliación, mejoramiento del sistema de agua potable y alcantarillado en la capital del distrito de Llochegua, provincia de Huanta” con un devengado de S/ 4,8 millones.