



BANCO CENTRAL DE RESERVA DEL PERÚ

Ayacucho: Síntesis de Actividad Económica - Agosto 2020 -

**Departamento de Estudios Económicos
Sucursal Huancayo**

Octubre 2020

Actividad Primaria

- El **sector agropecuario** disminuyó 22,6 por ciento en agosto de 2020, por la menor producción agrícola (-32,6 por ciento) y pecuaria (-17,7 por ciento). En el primer caso, se sustentó en la menor producción de alfalfa (-12,5 por ciento), cebada grano (-98,2 por ciento) y trigo (-93,3 por ciento), mientras que en el sector pecuario obedeció a la menor producción de carne de vacuno y ovino (-19,6 y -19,4 por ciento, respectivamente).
- La **actividad minera** disminuyó 45,3 por ciento en agosto, debido a la menor producción de oro (-18,8 por ciento) y plata (-59,8 por ciento), debido a la paulatina reactivación de las operaciones de la Compañía Minera Ares.

Otros Indicadores de Actividad Económica

- El **crédito directo total** en la región (S/ 1 720 millones) aumentó en 11,3 por ciento en agosto con relación a similar mes de 2019. Del mismo modo, los créditos a empresas registraron un crecimiento de 20,2 por ciento.
- La **inversión pública** (S/ 78,4 millones) en agosto disminuyó en 15,6 por ciento ante la contracción en la ejecución a nivel del Gobierno Nacional y de los municipios.

Ayacucho: Otros indicadores de actividad económica (Variación % respecto a similar mes del año anterior)

	Mar.20	Abr.20	May.20	Jun.20	Jul.20	Ago.20
Despachos de cemento 1/	↓48,5	↓99,1	↓63,1	↓-4,3	↓32,6	↓-7,8
Arribos a establec. de hospedaje	↓73,2	n.d.	n.d.	n.d.	n.d.	n.d.
Crédito total 2/	↑4,6	↑3,3	↑5,6	↑7,3	↑10,3	↑11,3
Crédito de consumo 2/	↑6,7	↑4,0	↑1,7	↓-0,8	↓-1,8	↓-3,9
Crédito hipotecario 2/	↑9,6	↑7,6	↑5,8	↑2,4	↑0,2	↓-1,1
Inversión pública 2/	↓22,7	↓55,9	↓56,9	↓75,2	↓64,1	↓15,6

1/ En términos reales.

2/ En términos nominales.

Fuentes: BCRP - Sucursal Huancayo, UNACEM, SBS y MEF.

La actividad agropecuaria disminuyó 22,6 por ciento en agosto sustentado en la menor producción agrícola (-32,6 por ciento) y pecuaria (-17,7 por ciento).

Ayacucho: Producción de principales productos agropecuarios 1/ (En toneladas)

Subsectores	Estructura Porcentual 2018 2/	Agosto			Contribución al crecimiento 3/	Enero - Agosto			Contribución al crecimiento 3/
		2019	2020	Var.%		2019	2020	Var.%	
AGRÍCOLA	71,9			-32,6	-10,7			8,3	5,8
Mercado externo y agroindustria	12,5			-34,1	-5,9			5,3	0,7
Cacao	4,2	306	450	47,1	2,7	5 646	5 290	-6,3	-0,3
Quinua	4,2	0	4	-	0,0	15 696	23 080	47,0	1,5
Café	2,7	203	54	-73,4	-2,7	2 382	2 199	-7,7	-0,1
Palta	1,3	1 769	421	-76,2	-5,9	13 501	11 781	-12,7	-0,3
Mercado interno	59,4			-30,9	-4,8			9,0	5,1
Papa	31,2	78	0	-100,0	-0,1	365 568	433 981	18,7	5,3
Maíz amiláceo	5,1	0	0	-	0,0	21 971	23 264	5,9	0,3
Alfalfa	4,7	16 721	14 633	-12,5	-0,9	155 059	147 309	-5,0	-0,2
Cebada grano	1,8	558	10	-98,2	-1,3	16 744	16 445	-1,8	0,0
Trigo	1,9	314	21	-93,3	-0,9	12 618	12 996	3,0	0,1
Haba grano seco	1,9	0	0	-	0,0	8 577	9 377	9,3	0,2
Tuna	1,9	212	283	33,5	0,1	25 993	23 613	-9,2	-0,2
Maíz choclo	0,9	0	0	-	0,0	9 164	10 402	13,5	0,1
Arveja grano seco	1,5	0	0	-	0,0	5 792	6 105	5,4	0,1
Olluco	1,2	0	0	-	0,0	15 893	14 805	-6,8	-0,1
Frijol grano seco	0,9	0	70	-	0,0	2 375	2 196	-7,5	-0,1
Arveja grano verde	0,7	80	44	-45,0	-0,1	4 336	4 742	9,4	0,1
PECUARIO	28,1			-17,7	-11,9			-16,2	-4,8
Carne de Vacuno	12,5	1 000	804	-19,6	-5,0	8 400	7 044	-16,1	-1,6
Leche Vacuno	7,7	3 448	3 031	-12,1	-1,3	59 587	47 856	-19,7	-1,7
Carne de Ovino	2,5	168	136	-19,4	-1,1	1 382	1 140	-17,5	-0,4
Carne de Porcino	1,8	252	215	-15,0	-0,6	1 915	1 664	-13,1	-0,2
SECTOR AGROPECUARIO	100,0			-22,6	-22,6			1,0	1,0

1/ Cifras preliminares.

2/ A precios de 2007.

3/ En base a la estructura de similar periodo de 2018

4/ Peso neto.

Fuente: MINAGRI

Elaboración: BCRP - Sucursal Huancayo.

- El subsector **agrícola** en agosto se contrajo en 32,6 por ciento, explicado por la disminución registrada en la producción orientada al mercado interno (-30,9 por ciento) por efecto de la menor producción en alfalfa (-12,5 por ciento), cebada grano (-98,2 por ciento) y trigo (-93,3 por ciento), explicándose en los dos últimos casos por un desfase en las siembras. Por otro lado, la producción orientada al mercado externo y agroindustria se contrajo en 34,1 por ciento en cultivos como palta (-76,2 por ciento) y café (-73,4 por ciento).
- Respecto a la parte pecuaria, la contracción de 17,7 por ciento en agosto, obedeció a la menor producción de carne de vacuno y ovino (-19,6 y -19,4 por ciento, respectivamente) ante la menor disponibilidad de pastos naturales. Por otra parte, en el acumulado de enero a agosto el subsector registró una disminución de 16,2 por ciento, por efecto de la menor producción de carne y leche de vacuno (-16,1 y -19,7 por ciento, respectivamente).

Ayacucho: Crecimiento de la producción agropecuaria 1/ (Var.% real respecto a similar mes del año anterior)

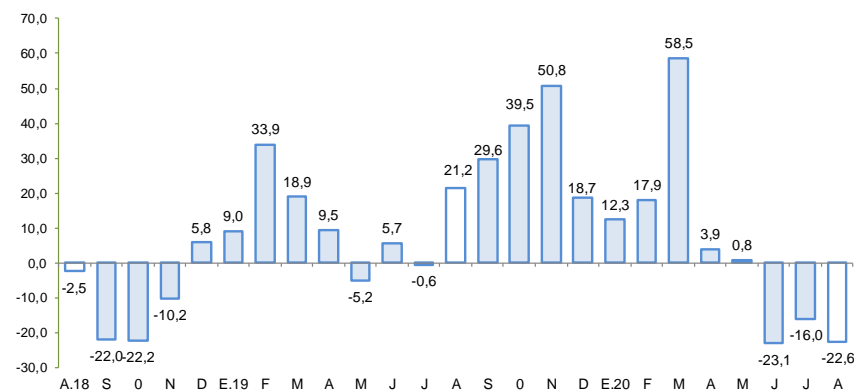

1/ Estimado a precios de 2007

Fuente: Ministerio de Agricultura y Riego

En agosto de 2020, la producción minera disminuyó 45,3 por ciento, principalmente por la menor producción de oro (-18,8 por ciento) y plata (-59,8 por ciento).

Ayacucho: Producción Minera 1/ (Var. % real respecto al mismo periodo del año anterior)

Mineral	Estructura Porcentual 2018 2/	Agosto				Enero - Agosto			
		2019	2020	Var.%	Contribución 3/	2019	2020	Var.%	Contribución 3/
Oro (Onzas troy)	48,2	32 719	26 576	-18,8	-8,3	257 013	201 620	-21,6	-9,7
Plata (Onzas troy)	35,3	1 364 941	548 652	-59,8	-19,7	10 583 855	3 673 255	-65,3	-21,6
Zinc (TMF)	15,1	4 582	1 051	-77,1	-15,4	34 355	26 166	-23,8	-4,6
Plomo (TMF)	1,0	679	266	-60,7	-1,5	4 813	2 913	-39,5	-0,9
Cobre (TMF)	0,4	47	8	-82,1	-0,4	331	226	-31,8	-0,1
SECTOR MINERÍA 2/	100,0			-45,3	-45,3			-36,9	-36,9

1/ Cifras preliminares.

2/ A precios de 2007.

3/ En base a la estructura porcentual de similar periodo de 2018.

Fuente: Ministerio de Energía y Minas.

Elaboración: BCRP, Sucursal Huancayo. Departamento de Estudios Económicos.

- La producción minera disminuyó 45,3 por ciento en agosto, principalmente por la menor producción de oro (-18,8 por ciento) y plata (-59,8 por ciento) ante el reinicio progresivo de las actividades de extracción, principalmente de la Compañía Minera Ares. En el acumulado entre enero y agosto, el sector disminuyó 36,9 por ciento, sustentado también en la menor producción de oro (-21,6 por ciento) y plata (-65,3 por ciento).

- Entre enero y agosto del año, en términos de participación en el Valor Bruto de Producción (VBP) minero, destacó el oro con 55,8 por ciento, seguido de zinc (23,3 por ciento) y plata (18,2 por ciento).

Ayacucho: Crecimiento de la producción minera 1/ (Var.% real respecto a similar mes del año anterior)

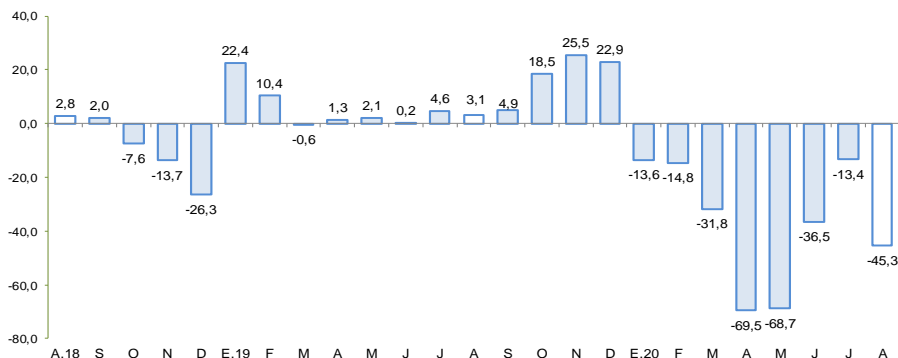

1/ Estimado a precios de 2007

Fuente: MINEM

Cotización internacional de oro (US\$/oz.tr. promedio mensual – London Metal Exchange)

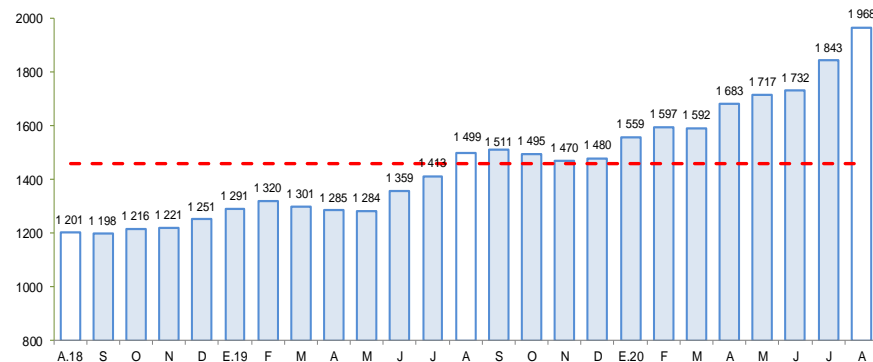

Fuente: Bloomberg.



Los despachos locales de cemento en agosto disminuyeron 7,8 por ciento respecto a similar mes del año pasado, por efecto de las medidas del Gobierno Central frente al Covid-19.

Ayacucho: Despachos de cemento

(Var.% con respecto a similar mes del año anterior)

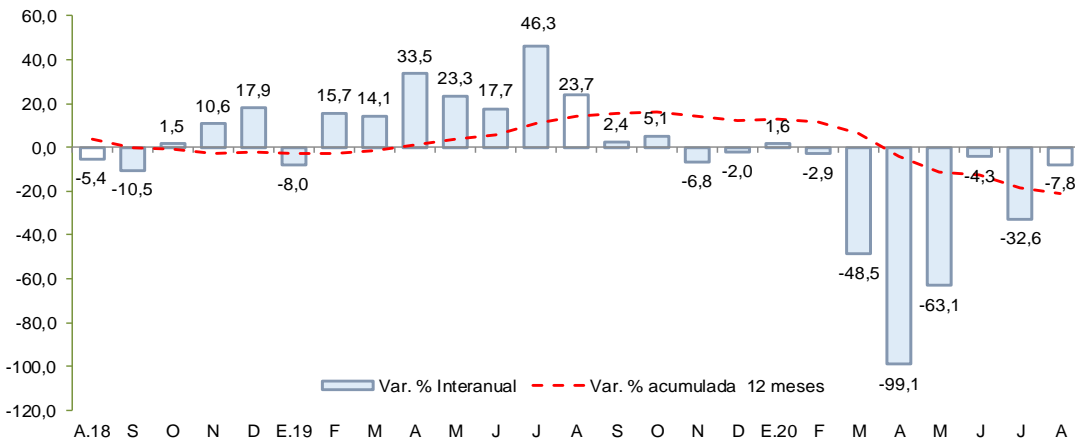

Fuente: UNACEM

- Los **despachos de cemento** en agosto disminuyeron 7,8 por ciento frente a similar mes del año previo, mostrando un mejor resultado respecto del mes previo asociado a la recuperación de la inversión pública.
- En el acumulado de enero a agosto, los despachos de cemento disminuyeron en 32,4 por ciento afectado principalmente por la suspensión de las actividades de construcción desde el inicio del estado de emergencia hasta mayo pasado.

En agosto de 2020, el crédito directo total en la región (S/ 1 720 millones) creció 11,3 por ciento con respecto a igual mes del año pasado, y en 1,9 por ciento con relación al mes previo. En términos interanuales, los créditos a empresas crecieron en 20,2 por ciento.

Ayacucho: Crédito Directo

(Saldos a fin de periodo)

	Estructura %	Saldos en millones de soles con TCF 1/		Tasa de crecimiento (%)	
		Ago-20	Jul-20	Ago-20	Mes
Banco de la Nación	7,2	127	123	-3,1	-12,1
Agrobanco	0,9	17	16	-5,6	-9,7
Banca Múltiple	45,7	774	786	1,5	13,9
Instituciones No Bancarias	46,2	770	795	3,3	13,9
Financieras	8,3	137	144	4,5	3,2
Cajas Municipales	34,5	575	593	3,1	16,7
Cajas Rurales	3,3	56	58	3,7	16,0
Edpymes	0,1	1	1	-4,2	-16,7
Arrendamiento Financiero	0,0	0	0	-	-
TOTAL	100,0	1 688	1 720	1,9	11,3
Empresas	67,2	1 119	1 156	3,3	20,2
Personas	32,8	569	564	-0,8	-3,4
Consumo	27,2	472	467	-0,9	-3,9
Hipotecario	5,6	97	97	-0,1	-1,1
MN	98,8	1 662	1 699	2,2	12,4
ME	1,2	26	21	-20,2	-40,2
ME (Mill. US\$)		8	6	-20,2	-40,2

1/ TCF = Tipo de Cambio Fijo (S/ 3.31 por US\$)

Fuente: SBS y AFP.

Elaboración: BCRP, Sucursal Huancayo. Departamento de Estudios Económicos.

- La **morosidad** al término de julio de 2020 se situó en 5,5 por ciento, siendo inferior en 1,5 de punto porcentual respecto a similar mes del año previo. Las ratios más altas se registraron en las Cajas Rurales (13,0 por ciento) y en Agrobanco (23,7 por ciento), principalmente en créditos a micro y pequeña empresa.

Ayacucho: Crecimiento del crédito directo

(Var.% nominal con respecto a similar mes del año anterior)

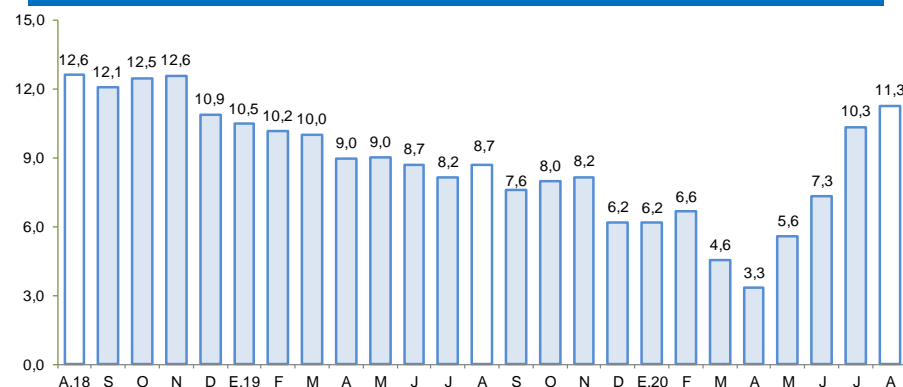

Fuente: SBS y AFP.

Ayacucho: Tasa de morosidad 1/

(Porcentaje)

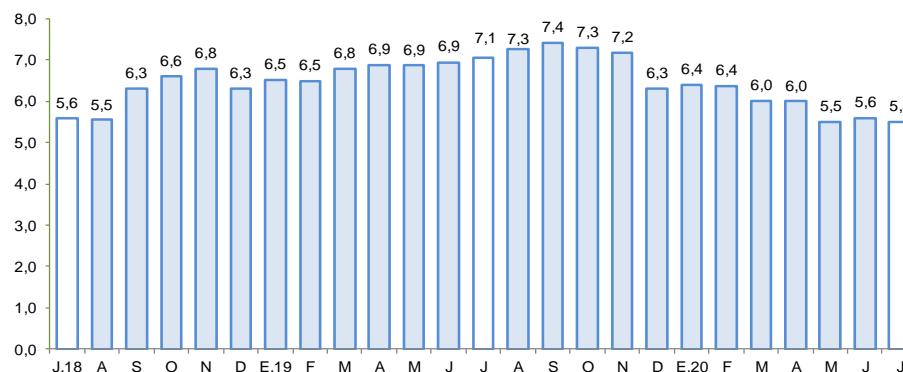

1/ Morosidad = (créditos vencidos + créditos en cobranza judicial) / colocaciones brutas.

Fuente: SBS y AFP.

En agosto, los depósitos (S/ 1 408 millones) aumentaron en 34,2 por ciento respecto a similar mes de 2019 y en 2,1 por ciento en relación al mes previo. En términos interanuales, se observó mayores captaciones de depósitos a la vista (57,3 por ciento) y de ahorro (53,2 por ciento)

Ayacucho: Depósitos (SalDOS a fin de periodo)

	SalDOS en millones de soles con TCF 1/		Tasa de crecimiento (%)	
	Jul-20	Ago-20	Mes	12 Meses
Banco de la Nación	460	484	5,3	39,2
Banca Múltiple	650	646	-0,5	45,8
Instituciones No Bancarias	268	277	3,3	7,4
Financieras	18	21	15,5	-60,3
Cajas Municipales	242	247	1,9	23,9
Cajas Rurales	8	9	16,6	71,0
TOTAL	1 378	1 408	2,1	34,2
Vista	347	342	-1,4	57,3
Ahorro	801	835	4,3	53,2
A plazo	230	231	0,1	-19,6
MN	1 296	1 324	2,2	36,6
ME	82	84	1,6	4,8
ME (Mill. US\$)	25	25	1,6	4,8

1/ TCF = Tipo de Cambio Fijo (S/ 3,31 por US\$)

Fuente: SBS y AFP.

Elaboración: BCRP, Sucursal Huancayo. Departamento de Estudios Económicos.

Ayacucho: Crecimiento de los depósitos (Var.% nominal con respecto a similar mes del año anterior)

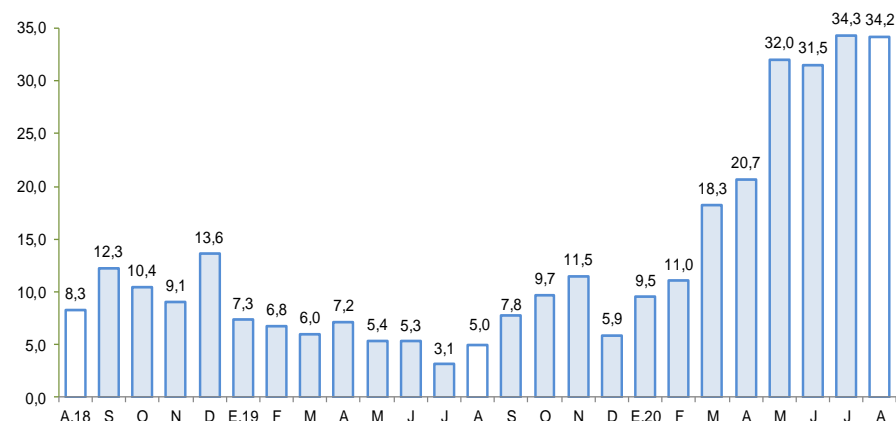

Fuente: SBS y AFP

La inversión pública disminuyó 15,6 por ciento en agosto de 2020 por la menor ejecución a nivel del Gobierno Nacional y de los municipios.

Ayacucho: Ejecución del Presupuesto de Inversiones 1/ 2/

(En millones de soles)

	Agosto			Enero - Agosto		
	2 019	2 020	Var % real	2 019	2 020	Var % real
Gobierno Nacional	15,5	5,3	-66,2	143,9	60,6	-58,6
Gobierno Regional	22,2	29,8	31,8	110,9	97,5	-13,6
Gobiernos locales	53,6	43,3	-20,7	320,9	160,0	-51,0
Inversión Pública	91,4	78,4	-15,6	575,6	318,1	-45,7

1/ Información actualizada al 31 de agosto de 2020

2/ Comprende la adquisición de activos no financieros.

Fuente: MEF

Elaboración: BCRP - Sucursal Huancayo.

Ayacucho: Crecimiento de la Ejecución del Presupuesto de Inversiones

(Var.% real)

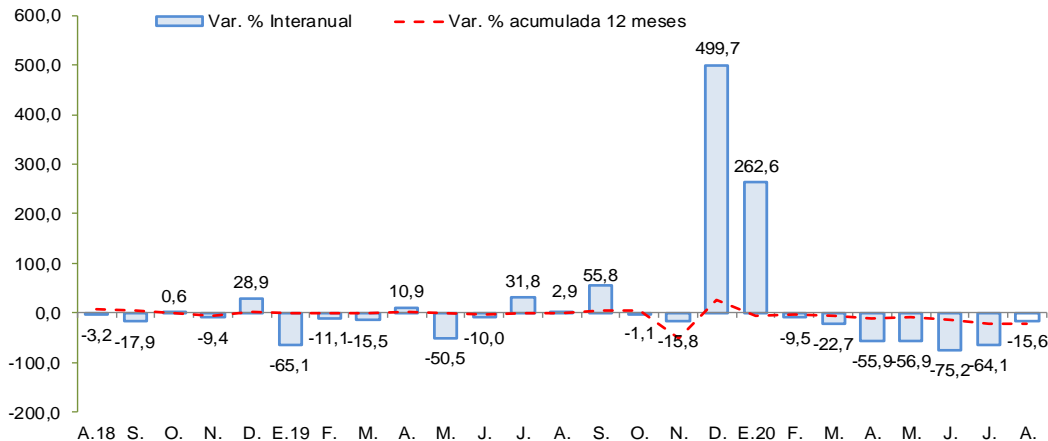

Fuente: MEF

- La **inversión pública** correspondiente a los tres niveles de gobierno totalizó en agosto S/ 78,4 millones, menor en 15,6 por ciento respecto de similar mes del año pasado, debido a la declaratoria de emergencia y al aislamiento social obligatorio decretado, lo que significó la paralización del sector construcción, no obstante, se viene reactivando paulatinamente.
- Entre los **principales proyectos** que se ejecutaron en lo que va del año, destacaron en el Gobierno Nacional: “Mejoramiento de la carretera Emp. PE-3S (Huayllapampa) - La Quinoa - San Francisco - Cubantia y ramal puente Alto Anapati - Boca Sonoro - Punta Carretera” con un devengado de S/ 10,3 millones; “Mejoramiento de los servicios públicos para el desarrollo territorial sostenible en el área de influencia del VRAEM” con S/ 3,7 millones de gasto devengado; y “Rehabilitación y mejoramiento de la carretera imperial - Mayocc - Ayacucho tramo Mayocc - Huanta” con S/ 2,4 millones devengados.
- En el Gobierno Regional, “Mejoramiento de la capacidad resolutive de la unidad productora de los servicios de salud del Hospital Coracora, provincia de Parinacochas” con un gasto devengado de S/ 6,4 millones; “Mejoramiento de la capacidad resolutive de las unidades productoras del Hospital de Cangallo” con un gasto de S/ 6,0 millones; y “Mejoramiento de la capacidad resolutive del Hospital de apoyo San Francisco, en la provincia La Mar” con un devengado de S/ 5,5 millones.
- En los gobiernos locales, “Creación de los servicios de agua potable y alcantarillado en el distrito de Carmen Alto, provincia de Huamanga” con un devengado de S/ 5,2 millones; “Ampliación, mejoramiento del sistema de agua potable y alcantarillado en el distrito de Llochegua, provincia de Huanta” con un gasto devengado de S/ 4,5 millones; y “Mejoramiento del servicio de agua potable y saneamiento en las comunidades de Pumapuquio, Pampamarca Baja y Ccochani del distrito de Acocro, provincia de Huamanga” con un devengado de S/ 4,0 millones.