



**BANCO CENTRAL DE RESERVA DEL PERÚ**

# **Ayacucho: Síntesis de Actividad Económica - Julio 2020 -**

**Departamento de Estudios Económicos  
Sucursal Huancayo**

Setiembre 2020

### Actividad Primaria

- El **sector agropecuario** disminuyó 17,0 por ciento en julio por la menor producción agrícola (-12,4 por ciento) y pecuaria (-23,4 por ciento). En el primer caso, se sustentó en la menor producción de maíz amiláceo (-37,0 por ciento), cebada grano (-21,5 por ciento) y arveja grano seco (-16,8 por ciento), mientras que en el sector pecuario obedeció a la menor producción de carne de vacuno y ovino (-7,7 y -12,2 respectivamente).
- La **actividad minera** disminuyó 50,7 por ciento en julio, debido a la menor producción de oro (-48,5 por ciento) y plata (-83,6 por ciento), debido a la paulatina reactivación de las operaciones de la Compañía Minera Ares.

### Otros Indicadores de Actividad Económica

- El **crédito directo total** en la región (S/ 1 688 millones) aumentó en 10,3 por ciento en julio con relación a similar mes de 2019. Del mismo modo, los créditos a empresas e hipotecarios registraron un crecimiento de 17,5 y 0,2 por ciento, respectivamente.
- La **inversión pública** (S/ 47,0 millones) en julio disminuyó en 64,1 por ciento ante la contracción en la ejecución en todos los niveles de gobierno.

### Ayacucho: Otros indicadores de actividad económica (Variación % respecto a similar mes del año anterior)

	Feb.20	Mar.20	Abr.20	May.20	Jun.20	Jul.20
Despachos de cemento 1/	↓ -2,9	↓ -48,5	↓ -99,1	↓ -63,1	↓ -4,3	↓ -32,6
Crédito total 2/	↑ 6,6	↑ 4,6	↑ 3,3	↑ 5,6	↑ 7,3	↑ 10,3
Crédito de consumo 2/	↑ 8,4	↑ 6,7	↑ 4,0	↑ 1,7	↓ -0,8	↓ -1,8
Crédito hipotecario 2/	↑ 10,2	↑ 9,6	↑ 7,6	↑ 5,8	↑ 2,4	↑ 0,2
Inversión pública 2/	↓ -9,6	↓ -22,7	↓ -55,9	↓ -56,9	↓ -75,2	↓ -64,1

1/ En términos reales.

2/ En términos nominales.

Fuentes: BCRP - Sucursal Huancayo, UNACEM, SBS y MEF.

La actividad agropecuaria disminuyó 17,0 por ciento en julio sustentado en la menor producción agrícola (-12,4 por ciento) y pecuaria (-23,4 por ciento).

## Ayacucho: Producción de principales productos agropecuarios 1/ (En toneladas)

Subsectores	Estructura Porcentual 2018 2/	Julio			Enero - Julio				
		2019	2020	Var.% Contribución al crecimiento 3/	2019	2020	Var.% Contribución al crecimiento 3/		
<b>AGRICOLA</b>	<b>71,9</b>			<b>-12,4</b>	<b>-7,1</b>		<b>9,2</b>	<b>6,6</b>	
<b>Mercado externo y agroindustria</b>	<b>12,5</b>			<b>9,8</b>	<b>1,6</b>		<b>7,8</b>	<b>1,0</b>	
Cacao	4,2	976	1 307	33,9	3,3	5 340	4 840	-9,4	-0,5
Quinua	4,2	478	219	-54,2	-0,6	15 696	23 076	47,0	1,6
Café	2,7	219	293	33,8	0,7	2 179	2 145	-1,6	0,0
Palta	1,3	1 299	548	-57,8	-1,8	11 732	11 360	-3,2	-0,1
<b>Mercado interno</b>	<b>59,4</b>			<b>-21,0</b>	<b>-8,7</b>			<b>9,5</b>	<b>5,6</b>
Papa	31,2	8 580	9 138	6,5	0,5	365 490	433 981	18,7	5,5
Maíz amiláceo	5,1	2 327	1 465	-37,0	-2,1	21 971	23 264	5,9	0,3
Alfalfa	4,7	17 246	15 285	-11,4	-0,5	138 338	132 676	-4,1	-0,1
Cebada grano	1,8	4 349	3 416	-21,5	-1,1	16 186	16 435	1,5	0,0
Trigo	1,9	3 284	3 772	14,9	0,8	12 304	12 975	5,5	0,1
Haba grano seco	1,9	1 032	617	-40,2	-0,9	8 577	9 377	9,3	0,2
Tuna	1,9	219	304	38,8	0,1	25 781	23 330	-9,5	-0,2
Maíz choclo	0,9	97	0	-100,0	-0,1	9 164	10 402	13,5	0,1
Arveja grano seco	1,5	649	540	-16,8	-0,9	5 792	6 105	5,4	0,1
Olluco	1,2	854	421	-50,7	-0,1	15 893	14 805	-6,8	-0,1
Frijol grano seco	0,9	241	172	-28,6	-0,1	2 375	2 126	-10,5	-0,1
Arveja grano verde	0,7	103	16	-84,5	-0,1	4 256	4 698	10,4	0,1
<b>PECUARIO</b>	<b>28,1</b>			<b>-23,4</b>	<b>-9,9</b>			<b>-18,4</b>	<b>-5,2</b>
Carne de Vacuno	12,5	1 161	1 071	-7,7	-1,2	7 400	6 240	-15,7	-1,4
Leche Vacuno	7,7	5 853	5 840	-0,2	0,0	56 139	44 826	-20,2	-1,7
Carne de Ovino	2,5	182	160	-12,2	-0,4	1 213	1 004	-17,2	-0,3
Carne de Porcino	1,8	266	238	-10,6	-0,3	1 663	1 449	-12,9	-0,2
<b>SECTOR AGROPECUARIO</b>	<b>100,0</b>			<b>-17,0</b>	<b>-17,0</b>			<b>1,4</b>	<b>1,4</b>

1/ Cifras preliminares.  
 2/ A precios de 2007.  
 3/ En base a la estructura de similar periodo de 2018  
 4/ Peso neto.  
 Fuente: MINAGRI  
 Elaboración: BCRP - Sucursal Huancayo.

- El subsector **agrícola** en julio se contrajo en 12,4 por ciento, explicado por la disminución registrada en la producción orientada al mercado interno (-21,0 por ciento) por efecto de la menor producción en maíz amiláceo (-37,0 por ciento), cebada grano (-21,5 por ciento) y arveja grano seco (-16,8 por ciento), sustentándose por un desfase en las siembras. La producción orientada al mercado externo y agroindustria se expandió (9,8 por ciento) en cultivos como cacao (33,9 por ciento) y café (33,8 por ciento).
- En la parte pecuaria, la contracción de 23,4 por ciento, obedeció a la menor producción de carne de vacuno y ovino (-7,7 y -12,2 por ciento, respectivamente) ante la menor disponibilidad de pastos naturales. En el acumulado de enero a julio, el subsector registró una disminución de 18,4 por ciento, por efecto de la menor producción de carne y leche de vacuno (-15,7 y -20,2 por ciento, respectivamente).

## Ayacucho: Crecimiento de la producción agropecuaria 1/ (Var.% real respecto a similar mes del año anterior)

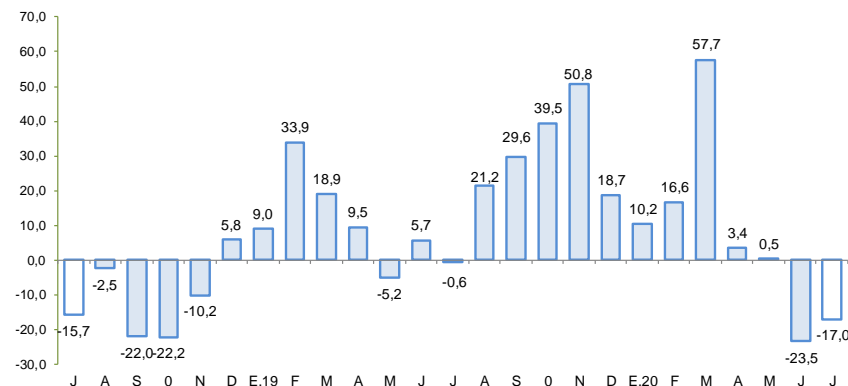

1/ Estimado a precios de 2007

Fuente: Ministerio de Agricultura y Riego

En julio de 2020, la producción minera disminuyó 50,7 por ciento, principalmente por la menor producción de oro (-48,5 por ciento) y plata (-83,6 por ciento).

## Ayacucho: Producción Minera 1/ (Var. % real respecto al mismo periodo del año anterior)

Mineral	Estructura Porcentual 2018 2/	Julio				Enero - Julio			
		2019	2020	Var.%	Contribución 3/	2019	2020	Var.%	Contribución 3/
Oro (Onzas troy)	48,2	29 225	15 062	-48,5	-19,9	224 295	148 469	-33,8	-15,2
Plata (Onzas troy)	35,3	1 356 861	223 032	-83,6	-28,5	9 218 914	3 124 603	-66,1	-21,9
Zinc (TMF)	15,1	4 868	4 771	-2,0	-0,4	29 773	25 115	-15,6	-3,0
Plomo (TMF)	1,0	635	143	-77,5	-1,8	4 134	2 647	-36,0	-0,8
Cobre (TMF)	0,4	46	38	-18,5	-0,1	284	217	-23,4	-0,1
<b>SECTOR MINERÍA 2/</b>	<b>100,0</b>			<b>-50,7</b>	<b>-50,7</b>			<b>-41,0</b>	<b>-41,0</b>

1/ Cifras preliminares.

2/ A precios de 2007.

3/ En base a la estructura porcentual de similar periodo de 2018.

Fuente: Ministerio de Energía y Minas.

Elaboración: BCRP, Sucursal Huancayo. Departamento de Estudios Económicos.

- La producción minera disminuyó 50,7 por ciento en julio, por la menor producción de oro (-48,5 por ciento) y plata (-83,6 por ciento) ante el reinició paulatino de las actividades de extracción, principalmente de la Compañía Minera Ares. De otro lado, en el acumulado entre enero y julio el sector disminuyó 41,0 por ciento, sustentado también en la menor producción de oro (-33,8 por ciento) y plata (-66,1 por ciento).
- Es de precisar que, entre enero y julio del año, en términos de participación en el Valor Bruto de Producción (VBP) minero, destacó el oro con 50,5 por ciento, seguido de zinc (27,5 por ciento) y plata (19,0 por ciento).

## Ayacucho: Crecimiento de la producción minera 1/ (Var.% real respecto a similar mes del año anterior)

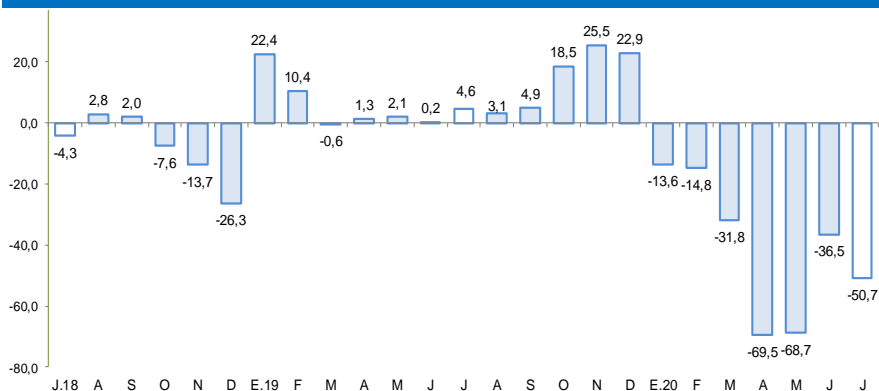

1/ Estimado a precios de 2007

Fuente: MINEM

## Cotización internacional de oro (US\$/oz.tr. promedio mensual – London Metal Exchange)

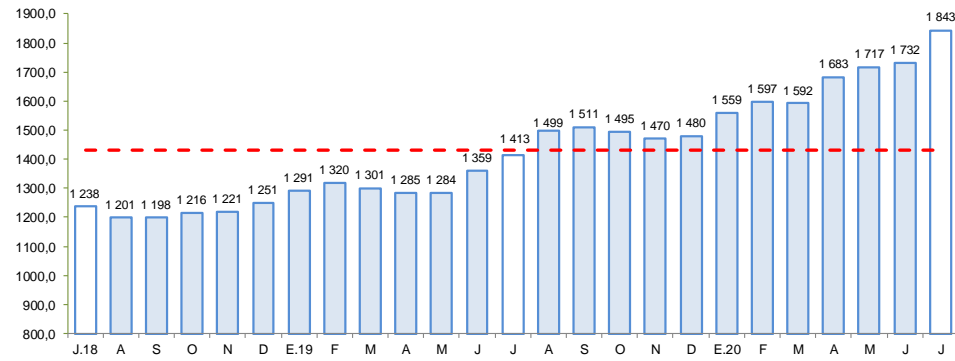

Fuente: Bloomberg.

Los despachos locales de cemento en julio disminuyeron 32,6 por ciento respecto a similar mes del año pasado, por efecto de las medidas del Gobierno Central frente al COVID-19.

## Ayacucho: Despachos de cemento

(Var.% con respecto a similar mes del año anterior)

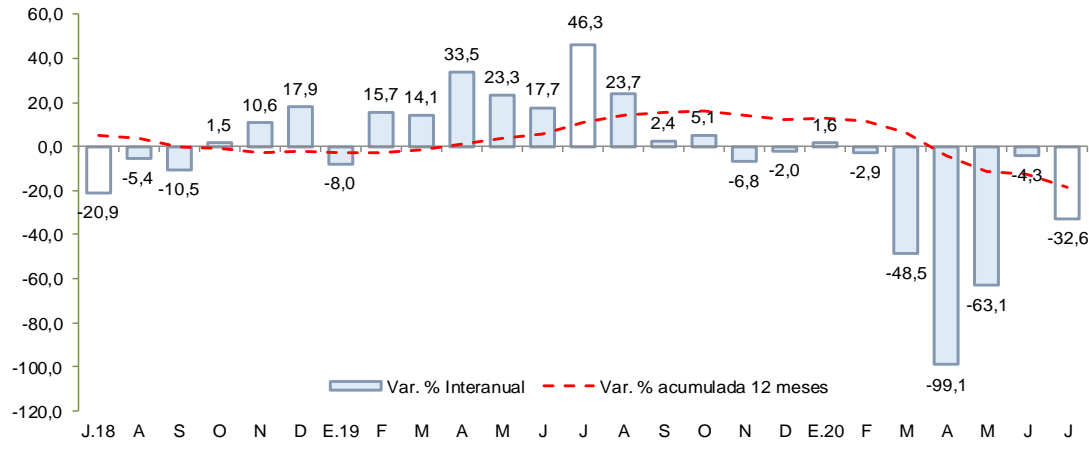

Fuente: UNACEM

- Los **despachos de cemento** en julio disminuyeron 32,6 por ciento frente a similar mes del año previo, asociado a lenta ejecución de los proyectos de inversión pública por la emergencia sanitaria del COVID-19.
- De otro lado, en el acumulado de enero a julio los despachos de cemento disminuyeron en 37,0 por ciento afectado principalmente la suspensión de las actividades de construcción desde el inicio del estado de emergencia hasta mayo pasado.

En julio de 2020, el crédito directo total en la región (S/ 1 688 millones) creció 10,3 por ciento con respecto a igual mes del año pasado, y en 3,0 por ciento con relación al mes previo. En términos interanuales, los créditos a empresas crecieron en 17,5 por ciento.

## Ayacucho: Crédito Directo

(Saldos a fin de periodo)

	Estructura %	Saldos en millones de soles con TCF 1/		Tasa de crecimiento (%)	
		Jul-20	Jun-20	Jul-20	Mes
<b>Banco de la Nación</b>	<b>7,5</b>	<b>130</b>	<b>127</b>	<b>-1,7</b>	<b>-8,8</b>
<b>Agrobanco</b>	<b>1,0</b>	<b>18</b>	<b>17</b>	<b>-7,3</b>	<b>-0,6</b>
<b>Banca Múltiple</b>	<b>45,9</b>	<b>754</b>	<b>774</b>	<b>2,7</b>	<b>12,8</b>
<b>Instituciones No Bancarias</b>	<b>45,6</b>	<b>737</b>	<b>770</b>	<b>4,5</b>	<b>12,0</b>
Financieras	8,1	133	137	3,4	0,6
Cajas Municipales	34,1	550	575	4,7	15,1
Cajas Rurales	3,3	53	56	5,6	13,9
Edpymes	0,1	2	1	-4,3	-16,3
Arrendamiento Financiero	0,0	0	0	-	-
<b>TOTAL</b>	<b>100,0</b>	<b>1 638</b>	<b>1 688</b>	<b>3,0</b>	<b>10,3</b>
<b>Empresas</b>	<b>66,3</b>	<b>1 060</b>	<b>1 119</b>	<b>5,6</b>	<b>17,5</b>
<b>Personas</b>	<b>33,7</b>	<b>578</b>	<b>569</b>	<b>-1,6</b>	<b>-1,4</b>
Consumo	28,0	477	472	-1,2	-1,8
Hipotecario	5,7	100	97	-3,5	0,2
MN	98,5	1 605	1 662	3,6	11,3
ME	1,5	34	26	-22,9	-28,5
ME (Mill. US\$)		10	8	-22,9	-28,5

1/ TCF = Tipo de Cambio Fijo (S/ 3.31 por US\$)

Fuente: SBS y AFP.

Elaboración: BCRP, Sucursal Huancayo. Departamento de Estudios Económicos.

- La **morosidad** al término de junio de 2020 se situó en 5,6 por ciento, siendo inferior en 1,4 de punto porcentual respecto a similar mes del año previo. Las ratios más altas se registraron en las Cajas Rurales (13,7 por ciento) y en Agrobanco (22,4 por ciento), principalmente en créditos a micro y pequeña empresa.

## Ayacucho: Crecimiento del crédito directo

(Var.% nominal con respecto a similar mes del año anterior)

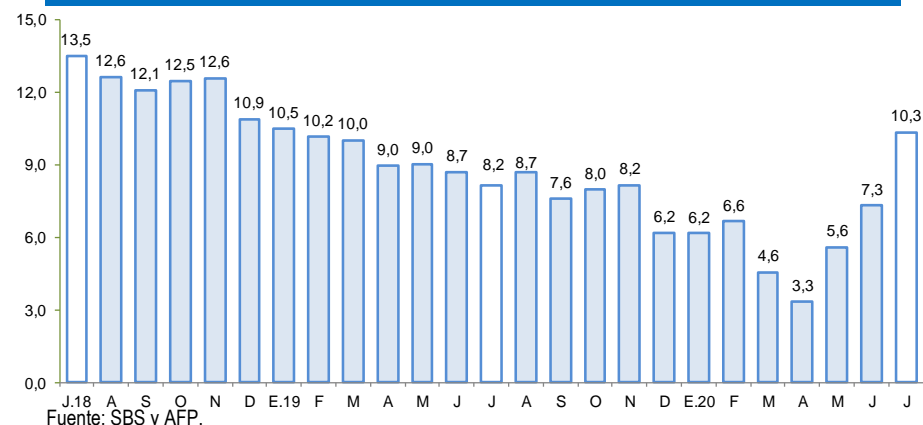

## Ayacucho: Tasa de morosidad 1/

(Porcentaje)

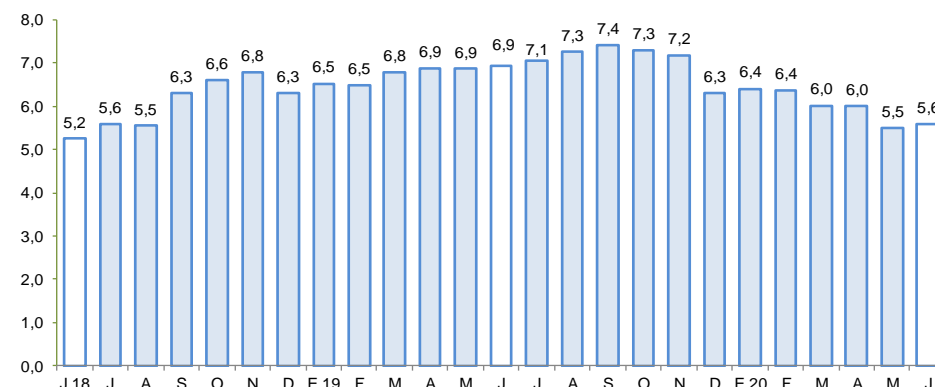

1/ Morosidad = (créditos vencidos + créditos en cobranza judicial) / colocaciones brutas.

Fuente: SBS y AFP.

En julio de 2020, los depósitos (S/ 1 378 millones) aumentaron en 34,3 por ciento respecto a similar mes de 2019 y en 3,4 por ciento en relación al mes previo. En términos interanuales, se observó mayores captaciones de depósitos a la vista (70,3 por ciento) y de ahorro (48,9 por ciento)

## Ayacucho: Depósitos (Saldos a fin de periodo)

	Saldos en millones de soles con TCF 1/		Tasa de crecimiento (%)	
	Jun-20	Jul-20	Mes	12 Meses
<b>Banco de la Nación</b>	<b>453</b>	<b>460</b>	<b>1,6</b>	<b>37,8</b>
<b>Banca Múltiple</b>	<b>625</b>	<b>650</b>	<b>4,0</b>	<b>47,9</b>
<b>Instituciones No Bancarias</b>	<b>255</b>	<b>268</b>	<b>5,3</b>	<b>6,1</b>
Financieras	18	18	4,6	-65,6
Cajas Municipales	232	242	4,2	24,6
Cajas Rurales	5	8	55,0	52,9
<b>TOTAL</b>	<b>1 333</b>	<b>1 378</b>	<b>3,4</b>	<b>34,3</b>
Vista	331	347	4,9	70,3
Ahorro	768	801	4,3	48,9
A plazo	234	230	-1,7	-19,1
MN	1 251	1 296	3,6	37,5
ME	82	82	0,2	-1,9
ME (Mill. US\$)	25	25	0,2	-1,9

1/ TCF = Tipo de Cambio Fijo (S/ 3,31 por US\$)

Fuente: SBS y AFP.

Elaboración: BCRP, Sucursal Huancayo. Departamento de Estudios Económicos.

## Ayacucho: Crecimiento de los depósitos (Var.% nominal con respecto a similar mes del año anterior)

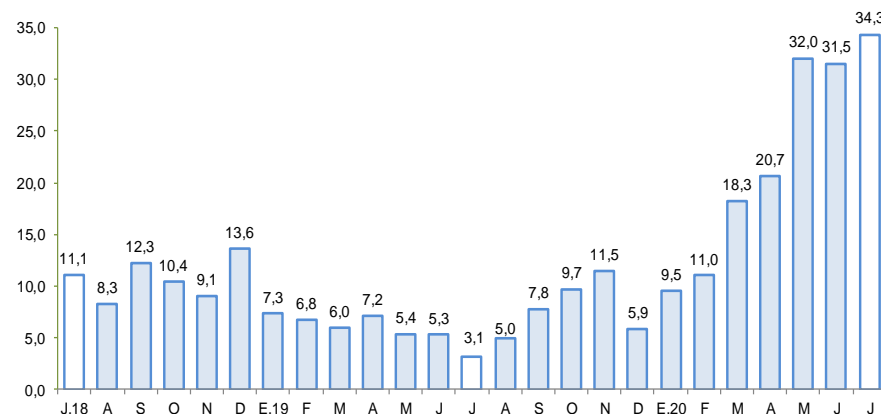

Fuente: SBS y AFP

## La inversión pública disminuyó 64,1 por ciento en julio de 2020 por la menor ejecución en todos los niveles de gobierno.

### Ayacucho: Ejecución del Presupuesto de Inversiones 1/ 2/

(En millones de soles)

	Julio			Enero - Julio		
	2 019	2 020	Var %real	2 019	2 020	Var %real
Gobierno Nacional	61,1	7,2	-88,4	128,4	55,3	-57,7
Gobierno Regional	25,8	17,7	-32,7	88,6	67,6	-25,1
Gobiernos locales	41,5	22,1	-47,7	267,2	116,7	-57,1
<b>Inversión Pública</b>	<b>128,4</b>	<b>47,0</b>	<b>-64,1</b>	<b>484,3</b>	<b>239,6</b>	<b>-51,4</b>

1/ Información actualizada al 31 de julio de 2020

2/ Comprende la adquisición de activos no financieros.

Fuente: MEF

Elaboración: BCRP - Sucursal Huancayo.

### Ayacucho: Crecimiento de la Ejecución del Presupuesto de Inversiones

(Var.% real)

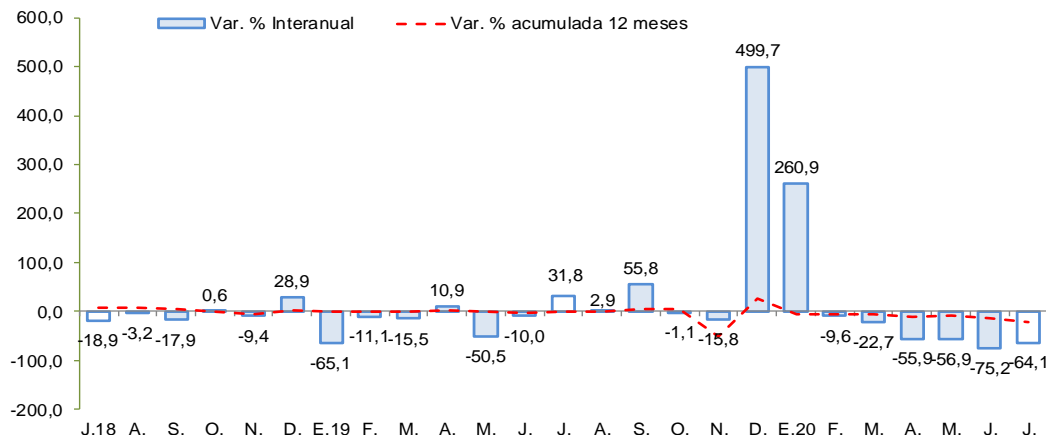

Fuente: MEF

- La **inversión pública** en los tres niveles de gobierno totalizó en julio S/ 47,0 millones, menor en 64,1 por ciento respecto de julio 2019, debido al aislamiento social obligatorio, lo que significó la paralización del sector construcción, no obstante, se viene reactivando paulatinamente.
- Entre los **principales proyectos** que se ejecutaron en lo que va del año, destacaron en el Gobierno Nacional, “Mejoramiento de la carretera Emp. PE-3S (Huayllapampa) - La Quinoa - San Francisco - Puerto Ene - Tzomaveni - Cubantia y ramal puente Alto Anapati - Boca Sonoro - Punta Carretera” con S/ 10,3 millones; “Mejoramiento de los servicios públicos para el desarrollo territorial sostenible en el área de influencia del VRAEM” con S/ 3,2 millones de gasto devengado; y “Rehabilitación y mejoramiento de la carretera Ayacucho – Abancay” con S/ 1,8 millones devengados.
- En el Gobierno Regional, “Mejoramiento de la carretera San José Choymacota tramo Putis - Chongos, provincia de Huanta” con un gasto devengado de S/ 4,0 millones; “Mejoramiento de la I.E. María Auxiliadora, provincia de Huanta” con un gasto de S/ 3,9 millones; y “Construcción del sistema de riego laguna Ustunacocha - Ccasanccay en el distrito de Vinchos, provincia de Huamanga” con un devengado de S/ 3,4 millones.
- En los gobiernos locales, “Creación de los servicios de agua potable y alcantarillado en el distrito de Carmen Alto, provincia de Huamanga” con un devengado de S/ 3,6 millones; “Mejoramiento del servicio de agua potable y saneamiento en tres comunidades del distrito de Acocro, provincia de Huamanga” con un gasto devengado de S/ 3,3 millones; e “Instalación de los servicios de protección contra inundaciones en la quebrada de Chaquihuaycco, distrito de San Juan Bautista, provincia de Huamanga” con un devengado de S/ 3,2 millones.