



BANCO CENTRAL DE RESERVA DEL PERÚ

Ayacucho: Síntesis de Actividad Económica - Junio 2020 -

**Departamento de Estudios Económicos
Sucursal Huancayo**

Agosto 2020

Actividad Primaria

- El **sector agropecuario** disminuyó 23,5 por ciento en junio, por la menor producción agrícola (-24,4 por ciento) y pecuaria (-19,1 por ciento). En el primer caso, sustentado en la menor producción de papa (-48,6 por ciento), cebada grano (-9,8 por ciento) y arveja grano seco (-24,2 por ciento) mientras que en el sector pecuario obedeció a la menor producción de carne y leche de vacuno (-16,1 y -30,3 respectivamente).
- La **actividad minera** disminuyó 36,5 por ciento en junio, debido a la menor producción de oro (-19,0 por ciento) y plata (-58,9 por ciento), debido a la paulatina reactivación de las operaciones de la Compañía Minera Ares.

Otros Indicadores de Actividad Económica

- El **crédito directo total** en la región (S/ 1 638 millones) aumentó en 7,3 por ciento en junio con relación a similar mes de 2019. Del mismo modo, los créditos a empresas e hipotecarios registraron un crecimiento de 11,9 y 2,4 por ciento, respectivamente.
- La **inversión pública** (S/ 22,8 millones) en junio disminuyó en 75,2 por ciento ante la contracción en la ejecución en todos los niveles de gobierno.

Ayacucho: Otros indicadores de actividad económica

(Variación % respecto a similar mes del año anterior)

	Ene.20	Feb.20	Mar.20	Abr.20	May.20	Jun.20
Despachos de cemento 1/	↑ 1,6	↓ -2,9	↓ -48,5	↓ -99,1	↓ -63,1	↓ -4,3
Crédito total 2/	↑ 6,2	↑ 6,6	↑ 4,6	↑ 3,3	↑ 5,6	↑ 7,3
Crédito de consumo 2/	↑ 9,6	↑ 8,4	↑ 6,7	↑ 4,0	↑ 1,7	↓ -0,8
Crédito hipotecario 2/	↑ 9,1	↑ 10,2	↑ 9,6	↑ 7,6	↑ 5,8	↑ 2,4
Inversión pública 2/	↑ 260,9	↓ -9,6	↓ -22,7	↓ -55,9	↓ -56,9	↓ -75,2

1/ En términos reales.

2/ En términos nominales.

Fuentes: BCRP - Sucursal Huancayo, UNACEM, SBS y MEF.

La actividad agropecuaria disminuyó 23,5 por ciento en junio por la menor producción agrícola (-24,4 por ciento) y pecuaria (-19,1 por ciento).

Ayacucho: Producción de principales productos agropecuarios 1/ (En toneladas)

Subsectores	Estructura Porcentual 2018 2/	Junio			Contribución al crecimiento 3/	Enero - Junio			Contribución al crecimiento 3/
		2019	2020	Var.%		2019	2020	Var.%	
AGRICOLA	71,9			-24,4	-20,0			10,8	8,0
Mercado externo y agroindustria	12,5			-16,4	-2,5			7,5	0,9
Cacao	4,2	1 927	2 097	8,8	0,6	4 364	3 533	-19,0	-0,8
Quinua	4,2	5 682	3 095	-45,5	-2,3	15 218	22 857	50,2	1,8
Café	2,7	521	484	-7,1	-0,1	1 960	1 852	-5,5	-0,1
Palta	1,3	1 669	881	-47,2	-0,7	10 433	10 812	3,6	0,1
Mercado interno	59,4			-26,3	-17,5			11,5	7,0
Papa	31,2	90 082	46 330	-48,6	-14,1	356 910	424 843	19,0	6,0
Maíz amiláceo	5,1	10 876	10 837	-0,4	0,0	19 644	21 799	11,0	0,5
Alfalfa	4,7	16 983	16 561	-2,5	0,0	121 092	117 391	-3,1	-0,1
Cebada grano	1,8	9 388	8 471	-9,8	-0,4	11 837	13 019	10,0	0,1
Trigo	1,9	7 597	8 370	10,2	0,5	9 020	9 203	2,0	0,0
Haba grano seco	1,9	4 638	4 019	-13,3	-0,5	7 545	8 760	16,1	0,3
Tuna	1,9	205	301	46,8	0,0	25 562	23 026	-9,9	-0,3
Maíz choclo	0,9	93	18	-80,6	0,0	9 067	10 402	14,7	0,1
Aveja grano seco	1,5	3 299	2 499	-24,2	-1,1	5 143	5 565	8,2	0,1
Olluco	1,2	7 320	4 930	-32,7	0,0	15 039	14 384	-4,4	-0,1
Frijol grano seco	0,9	1 146	841	-26,6	0,0	2 134	1 954	-8,4	-0,1
Aveja grano verde	0,7	222	57	-74,3	-0,1	4 153	4 682	12,7	0,1
PECUARIO	28,1			-19,1	-3,4			-17,7	-4,7
Carne de Vacuno	12,5	1 235	1 036	-16,1	-1,0	6 239	5 169	-17,2	-1,4
Leche Vacuno	7,7	9 548	6 656	-30,3	-1,7	50 286	38 986	-22,5	-1,8
Carne de Ovino	2,5	195	162	-16,9	-0,2	1 031	844	-18,1	-0,3
Carne de Porcino	1,8	241	216	-10,3	-0,1	1 397	1 212	-13,3	-0,2
SECTOR AGROPECUARIO	100,0			-23,5	-23,5			3,3	3,3

1/ Cifras preliminares.

2/ A precios de 2007.

3/ En base a la estructura de similar periodo de 2018

4/ Peso neto.

Fuente: MINAGRI

Elaboración: BCRP - Sucursal Huancayo.

- El subsector **agrícola** en junio se contrajo en 24,4 por ciento, por la disminución en la producción orientada al mercado interno (-26,3 por ciento), influenciada por papa (-48,6 por ciento), cebada grano (-9,8 por ciento) y arveja grano seco (-24,2 por ciento), sustentado en el primer caso por un desfase en las siembras, que devino en un adelanto de cosechas el mes previo. La producción orientada al mercado externo y agroindustria se contrajo (-16,4 por ciento) en cultivos como quinua (-45,5 por ciento) y palta (-47,2 por ciento) por un desfase en la producción.
- La contracción de 19,1 por ciento de la parte pecuaria, en junio, obedeció a la menor producción de carne y leche de vacuno (-16,1 y -30,3 por ciento, respectivamente) ante la menor disponibilidad de pastos naturales. Por otra parte, en el acumulado de enero a junio el subsector registró una disminución de 17,7 por ciento, por efecto de la menor producción de carne y leche de vacuno (-17,2 y -22,5 por ciento, respectivamente).

Ayacucho: Crecimiento de la producción agropecuaria 1/ (Var.% real respecto a similar mes del año anterior)

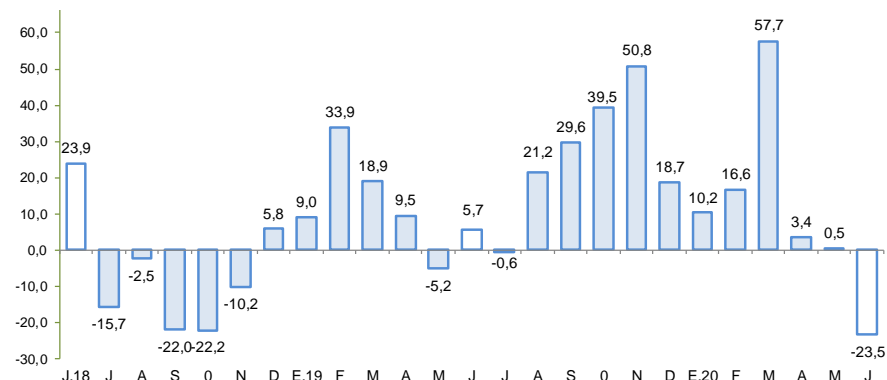

1/ Estimado a precios de 2007

Fuente: Ministerio de Agricultura y Riego

En junio de 2020, la producción minera disminuyó 36,5 por ciento, principalmente por la menor producción de oro (-19,0 por ciento) y plata (-58,9 por ciento).

Ayacucho: Producción Minera 1/ (Var. % real respecto al mismo periodo del año anterior)

Mineral	Estructura Porcentual 2018 2/	Junio				Enero - Junio			
		2019	2020	Var.%	Contribución 3/	2019	2020	Var.%	Contribución 3/
Oro (Onzas troy)	48,2	29 891	24 202	-19,0	-8,2	195 070	133 407	-31,6	-14,4
Plata (Onzas troy)	35,3	1 344 190	552 082	-58,9	-20,3	7 862 053	2 901 571	-63,1	-20,8
Zinc (TMF)	15,1	4 195	2 801	-33,2	-6,4	24 905	20 344	-18,3	-3,4
Plomo (TMF)	1,0	723	362	-49,9	-1,4	3 500	2 504	-28,4	-0,6
Cobre (TMF)	0,4	42	26	-38,6	-0,2	238	180	-24,4	-0,1
SECTOR MINERÍA 2/	100,0			-36,5	-36,5			-39,4	-39,4

1/ Cifras preliminares.

2/ A precios de 2007.

3/ En base a la estructura porcentual de similar periodo de 2018.

Fuente: Ministerio de Energía y Minas.

Elaboración: BCRP, Sucursal Huancayo. Departamento de Estudios Económicos.

- La producción minera disminuyó 36,5 por ciento en junio, debido a la menor producción de oro (-19,0 por ciento) y plata (-58,9 por ciento) ante el reinicio paulatino de las actividades de extracción, principalmente de la Compañía minera Ares. De otro lado, en el acumulado entre enero y junio el sector disminuyó 39,4 por ciento, sustentado también en la menor producción de oro (-31,6 por ciento) y plata (-63,1 por ciento).
- Es de precisar que, entre enero y junio del año, en términos de participación en el Valor Bruto de Producción (VBP) minero, destacó el oro con 51,5 por ciento, seguido de zinc (25,3 por ciento) y plata (20,1 por ciento).

Ayacucho: Crecimiento de la producción minera 1/ (Var.% real respecto a similar mes del año anterior)

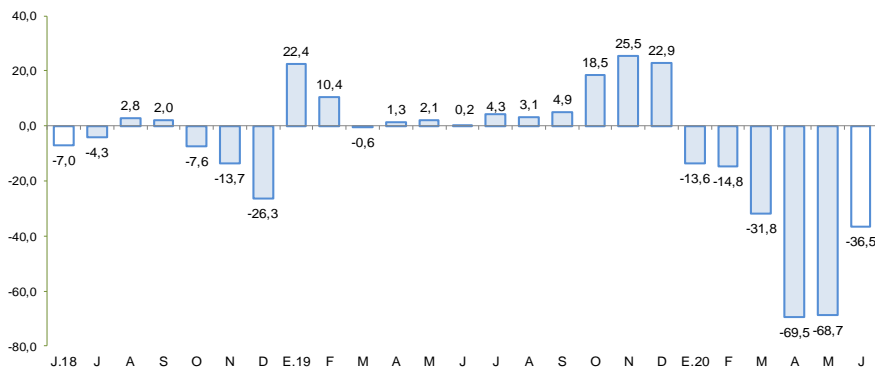

1/ Estimado a precios de 2007

Fuente: MINEM

Cotización internacional de oro (US\$/oz.tr. promedio mensual – London Metal Exchange)

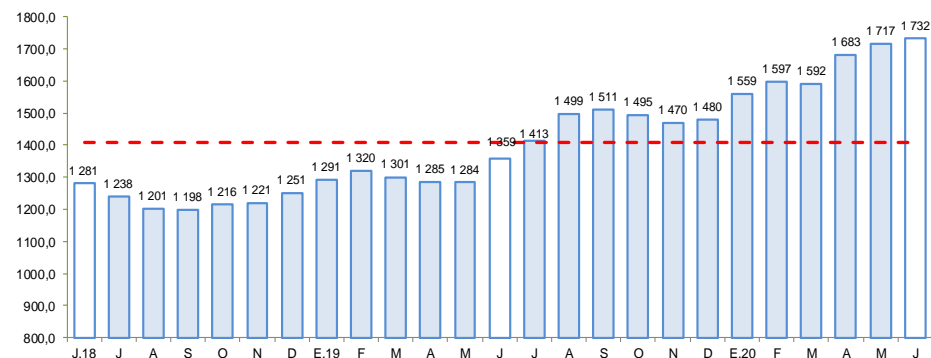

Fuente: Bloomberg.

Los despachos locales de cemento en junio disminuyeron 4,3 por ciento respecto a similar mes del año pasado, por efecto de las medidas del Gobierno Central frente al COVID-19.

Ayacucho: Despachos de cemento (Var.% con respecto a similar mes del año anterior)

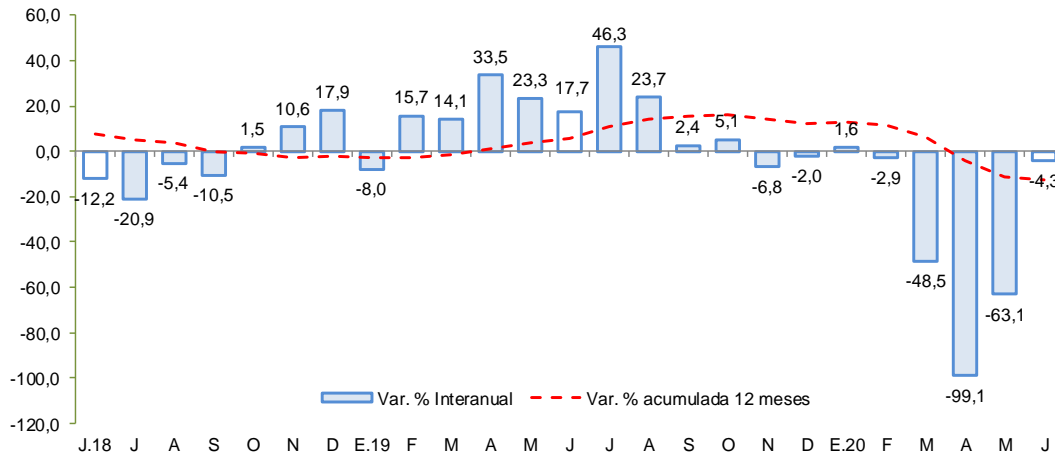

Fuente: UNACEM

- Los **despachos de cemento** en junio disminuyeron 4,3 por ciento frente a similar mes del año previo, observándose una recuperación respecto de los meses previos en que se observó un mayor decrecimiento, asociado a la paralización del sector por la emergencia sanitaria del COVID-19.
- De otro lado, en el acumulado de enero a junio los despachos de cemento disminuyeron en 37,9 por ciento afectado principalmente la suspensión de las actividades de construcción desde el inicio del estado de emergencia hasta mayo pasado.

En junio de 2020, el crédito directo total en la región creció 7,3 por ciento con respecto a igual mes del año pasado, y en 1,7 por ciento con relación al mes previo. Interanualmente, los créditos a empresas crecieron 11,9 por ciento.

Ayacucho: Crédito Directo

(Saldos a fin de periodo)

	Estructura % Jun-20	Saldos en millones de soles con TCF 1/ May-20 Jun-20		Tasa de crecimiento (%) Mes 12 Meses	
		May-20	Jun-20	Mes	12 Meses
Banco de la Nación	7,9	132	130	-1,7	-7,6
Agrobanco	1,1	18	18	-1,5	-10,9
Banca Múltiple	46,0	732	754	3,0	10,7
Instituciones No Bancarias	45,0	728	737	1,1	7,5
Financieras	8,1	133	133	-0,1	-2,4
Cajas Municipales	33,5	540	550	1,9	10,5
Cajas Rurales	3,2	54	53	-3,5	5,6
Edpymes	0,1	2	2	-1,6	-13,6
Arrendamiento Financiero	0,0	0	0	-	-
TOTAL	100,0	1 611	1 638	1,7	7,3
Empresas	64,7	1 023	1 060	3,6	11,9
Personas	35,3	588	578	-1,7	-0,2
Consumo	29,1	486	477	-1,7	-0,8
Hipotecario	6,1	102	100	-1,7	2,4
MN	97,9	1 584	1 605	1,3	7,7
ME	2,1	27	34	24,9	-9,2
ME (Mill. US\$)		8	10	24,9	-9,2

1/ TCF = Tipo de Cambio Fijo (S/ 3.31 por US\$)

Fuente: SBS y AFP.

Elaboración: BCRP, Sucursal Huancayo. Departamento de Estudios Económicos.

- La **morosidad** al término de mayo de 2020 se situó en 5,5 por ciento, siendo inferior en 1,4 de punto porcentual respecto a similar mes del año previo. Las ratios más altas se registraron en las Cajas Rurales (13,4 por ciento) y en Agrobanco (22,3 por ciento), principalmente en créditos a micro y pequeña empresa.

Ayacucho: Crecimiento del crédito directo

(Var.% nominal con respecto a similar mes del año anterior)

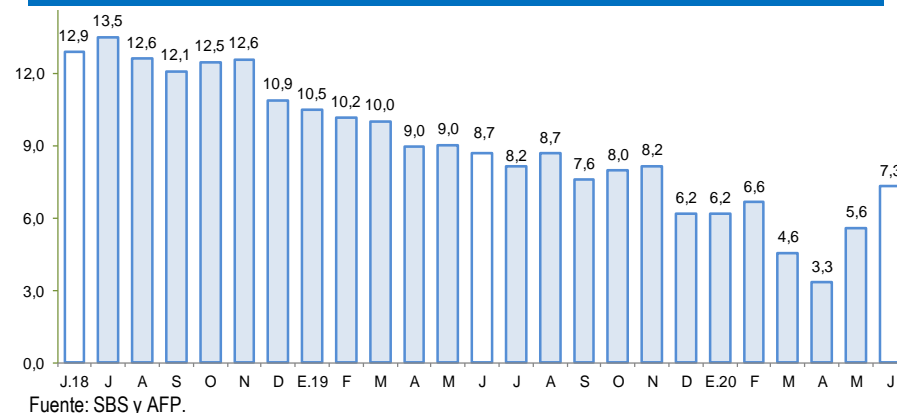

Fuente: SBS y AFP.

Ayacucho: Tasa de morosidad 1/

(Porcentaje)

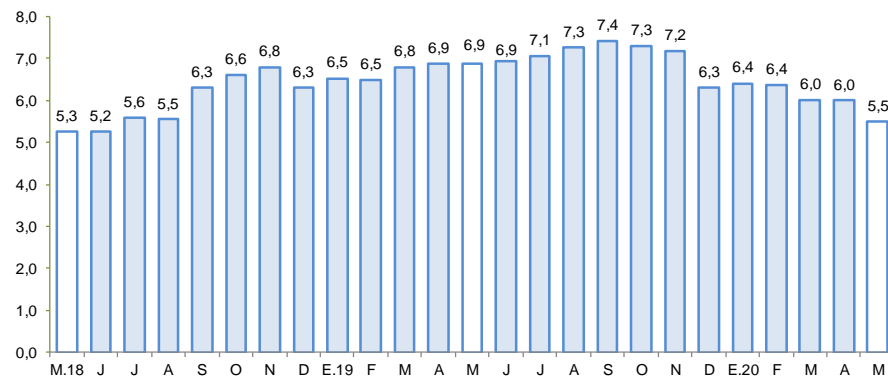

1/ Morosidad = (créditos vencidos + créditos en cobranza judicial) / colocaciones brutas.

Fuente: SBS y AFP.

En junio , los depósitos aumentaron 31,5 por ciento respecto a similar mes de 2019 y en 1,8 por ciento en relación al mes previo. Interanualmente, se observó mayores captaciones de depósitos a la vista (64,8 por ciento) y de ahorro (43,5 por ciento)

Ayacucho: Depósitos (SalDOS a fin de periodo)

	SalDOS en millones de soles con TCF 1/		Tasa de crecimiento (%)	
	May-20	Jun-20	Mes	12 Meses
Banco de la Nación	461	453	-1,7	38,1
Banca Múltiple	599	625	4,4	43,1
Instituciones No Bancarias	251	255	1,8	2,5
Financieras	17	18	1,3	-66,5
Cajas Municipales	228	232	1,8	21,3
Cajas Rurales	5	5	0,9	3,7
TOTAL	1 310	1 333	1,8	31,5
Vista	311	331	6,4	64,8
Ahorro	761	768	0,9	43,5
A plazo	238	234	-1,5	-15,7
MN	1 231	1 251	1,6	35,9
ME	78	82	4,7	-11,6
ME (Mill. US\$)	24	25	4,7	-11,6

1/ TCF = Tipo de Cambio Fijo (S/ 3,31 por US\$)

Fuente: SBS y AFP.

Elaboración: BCRP, Sucursal Huancayo. Departamento de Estudios Económicos.

Ayacucho: Crecimiento de los depósitos (Var.% nominal con respecto a similar mes del año anterior)

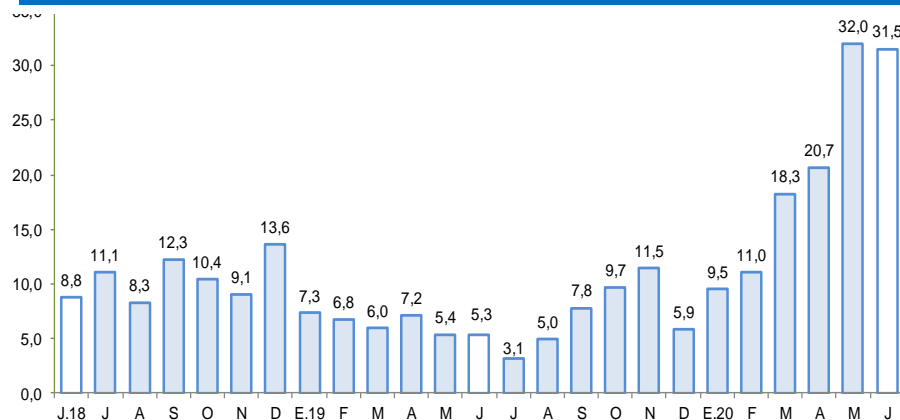

Fuente: SBS y AFP

La inversión pública disminuyó 75,2 por ciento en junio de 2020, por la menor ejecución en todos los niveles de gobierno.

Ayacucho: Ejecución del Presupuesto de Inversiones 1/ 2/

(En millones de soles)

	Junio			Enero - Junio		
	2 019	2 020	Var % real	2 019	2 020	Var % real
Gobierno Nacional	9,7	2,0	-79,9	67,3	48,1	-29,7
Gobierno Regional	17,1	7,1	-59,1	62,9	49,9	-22,0
Gobiernos locales	63,7	13,7	-78,8	225,7	94,6	-58,8
Inversión Pública	90,6	22,8	-75,2	355,9	192,6	-46,8

1/ Información actualizada al 31 de julio de 2020

2/ Comprende la adquisición de activos no financieros.

Fuente: MEF

Elaboración: BCRP - Sucursal Huancayo.

Ayacucho: Crecimiento de la Ejecución del Presupuesto de Inversiones

(Var. % real)

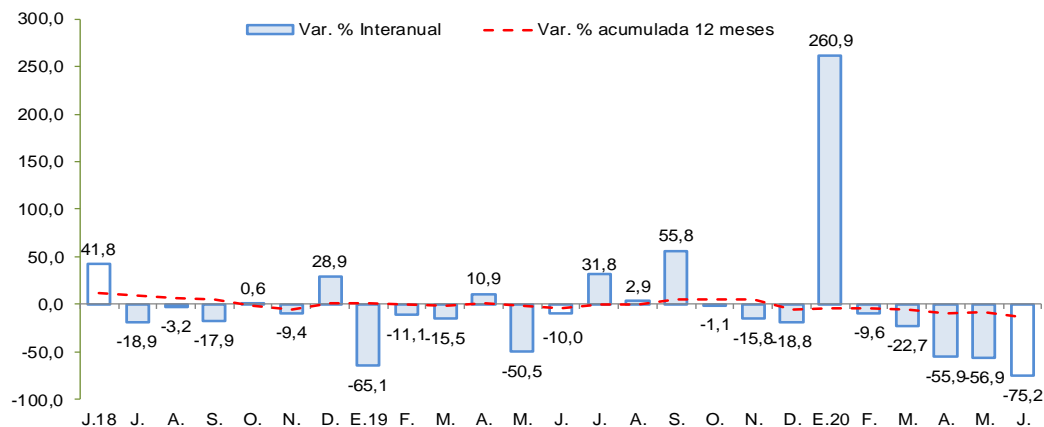

Fuente: MEF

- La **inversión pública** en los tres niveles de gobierno totalizó en junio S/ 22,8 millones, menor en 75,2 por ciento respecto de junio del año pasado, debido al aislamiento social obligatorio decretado, lo que significó la paralización del sector construcción, no obstante, se viene reactivando paulatinamente.
- En el periodo enero – junio, la inversión pública sumó S/ 192,6 millones, nivel menor en 46,8 por ciento respecto al año previo, influenciada por el Gobierno Nacional (-29,7 por ciento) y municipios (-58,8 por ciento). La inversión se orientó principalmente a los rubros Agropecuario, Saneamiento, Educación y Transporte, que en conjunto representaron el 77,5 por ciento del total. Por nivel de gobierno, el mayor desembolso en inversiones fue realizado por los municipios con una participación de 49,1 por ciento de participación.
- Entre los **principales proyectos** de inversión pública que se vienen ejecutando destacan: Mejoramiento de la capacidad resolutive del Hospital Coracora, en la provincia de Parinacochas, con un PIM de S/ 40,4 millones; Mejoramiento de la capacidad resolutive del Hospital de Apoyo San Francisco, con un PIM de S/ 33,4 millones; Mejoramiento de la capacidad resolutive del Hospital Cangallo, con un PIM de S/ 29,5 millones; Mejoramiento de la capacidad resolutive del Hospital San Miguel, La Mar con un PIM de S/ 26,4 millones; y Mejoramiento de la carretera Emp. PE-3S (Huayllapampa) - La Quinua - San Francisco - Puerto Ene - Tzomaveni - Cubantia y ramal puente Alto Anapati - Boca Sonoro - Punta Carretera, con un PIM de S/ 32,4 millones.