



**BANCO CENTRAL DE RESERVA DEL PERÚ**

# **Ayacucho: Síntesis de Actividad Económica - Mayo 2020 -**

**Departamento de Estudios Económicos  
Sucursal Huancayo**

Julio 2020

### Actividad Primaria

- El **sector agropecuario** aumentó 3,6 por ciento en mayo de 2020, por la mayor producción agrícola (6,4 por ciento), aunque contrarrestado parcialmente por la contracción de la parte pecuaria (-7,5 por ciento). En el primer caso, se sustentó en la mayor producción de maíz amiláceo (42,0 por ciento), cebada grano (101,7 por ciento) y haba grano seco (74,8 por ciento).
- La **actividad minera** disminuyó 68,7 por ciento en mayo, debido a la menor producción de oro (-69,8 por ciento) y plata (-90,5 por ciento), debido a la paralización de actividades de la Compañía Minera Ares, durante el estado de emergencia por el Covid-19.

### Otros Indicadores de Actividad Económica

- El **crédito directo total** en la región (S/ 1 611 millones) aumentó en 5,6 por ciento en mayo con relación a similar mes de 2019. Del mismo modo, los créditos de consumo e hipotecario registraron un crecimiento de 1,7 y 5,8 por ciento, respectivamente.
- La **inversión pública** (S/ 23,7 millones) en mayo disminuyó en 56,9 por ciento ante la contracción en la ejecución en todos los niveles de gobierno.

### Ayacucho: Otros indicadores de actividad económica

(Variación % respecto a similar mes del año anterior)

	Dic.19	Ene.20	Feb.20	Mar.20	Abr.20	May.20
Despachos de cemento 1/	↓ -2,0	↑ 1,6	↓ -2,9	↓ -48,5	↓ -99,1	↓ -63,1
Arribos a establec. de hospedaje	↑ 7,1					
Crédito total 2/	↑ 6,2	↑ 6,2	↑ 6,6	↑ 4,6	↑ 3,3	↑ 5,6
Crédito de consumo 2/	↑ 9,4	↑ 9,6	↑ 8,4	↑ 6,7	↑ 4,0	↑ 1,7
Crédito hipotecario 2/	↑ 10,4	↑ 9,1	↑ 10,2	↑ 9,6	↑ 7,6	↑ 5,8
Inversión pública 2/	↓ -18,8	↑ 260,9	↓ -9,6	↓ -22,7	↓ -55,9	↓ -56,9

1/ En términos reales.

2/ En términos nominales.

Fuentes: BCRP - Sucursal Huancayo, UNACEM, MINCETUR, SBS y MEF.

La actividad agropecuaria aumentó 3,6 por ciento en mayo sustentado en la mayor producción agrícola (6,4 por ciento) aunque fue parcialmente contrarrestado por la disminución de la parte pecuaria (-7,5 por ciento).

## Ayacucho: Producción de principales productos agropecuarios 1/ (En toneladas)

Subsectores	Estructura Porcentual 2018 2/	Mayo			Contribución al crecimiento 3/	Enero - Mayo			Contribución al crecimiento 3/
		2019	2020	Var.%		2019	2020	Var.%	
<b>AGRÍCOLA</b>	<b>71,9</b>			<b>6,4</b>	<b>5,2</b>			<b>23,7</b>	<b>16,7</b>
<b>Mercado externo y agroindustria</b>	<b>12,5</b>			<b>-28,6</b>	<b>-4,7</b>			<b>10,9</b>	<b>1,3</b>
Cacao	4,2	1 800	951	-47,2	-3,0	2 437	1 436	-41,1	-1,4
Quinua	4,2	6 929	5 323	-23,2	-1,4	9 536	16 810	76,3	2,4
Café	2,7	780	875	12,2	0,3	1 439	1 368	-4,9	-0,1
Palta	1,3	2 125	1 217	-42,7	-0,7	8 764	9 882	12,8	0,4
<b>Mercado interno</b>	<b>59,4</b>			<b>15,6</b>	<b>9,9</b>			<b>26,3</b>	<b>15,4</b>
Papa	31,2	132 498	130 625	-1,4	-0,6	266 828	378 603	41,9	13,7
Maíz amiláceo	5,1	6 537	9 281	42,0	2,3	8 768	10 854	23,8	0,7
Alfalfa	4,7	19 078	18 344	-3,8	-0,1	104 109	98 852	-5,0	-0,2
Cebada grano	1,8	2 088	4 212	101,7	0,9	2 449	4 449	81,7	0,3
Trigo	1,9	1 073	716	-33,3	-0,2	1 423	740	-48,0	-0,2
Haba grano seco	1,9	2 276	3 978	74,8	1,3	2 907	4 776	64,3	0,6
Tuna	1,9	311	535	72,0	0,1	25 357	21 129	-16,7	-0,6
Maíz choclo	0,9	715	810	13,3	0,0	8 974	10 345	15,3	0,2
Arveja grano seco	1,5	1 560	2 499	60,2	0,4	1 844	2 994	62,4	0,4
Olluco	1,2	5 372	7 446	38,6	0,0	7 719	9 397	21,7	0,2
Frijol grano seco	0,9	715	914	27,8	0,0	988	1 130	14,4	0,1
Arveja grano verde	0,7	431	245	-43,2	-0,1	3 931	4 678	19,0	0,2
<b>PECUARIO</b>	<b>28,1</b>			<b>-7,5</b>	<b>-1,5</b>			<b>-4,8</b>	<b>-1,4</b>
Carne de Vacuno	12,5	1 192	1 186	-0,5	0,0	5 005	4 904	-2,0	-0,2
Leche Vacuno	7,7	13 720	11 806	-13,9	-1,1	40 738	38 397	-5,7	-0,5
Carne de Ovino	2,5	219	196	-10,3	-0,1	836	774	-7,4	-0,1
Carne de Porcino	1,8	257	241	-6,1	0,0	1 156	1 094	-5,4	-0,1
<b>SECTOR AGROPECUARIO</b>	<b>100,0</b>			<b>3,6</b>	<b>3,6</b>			<b>15,3</b>	<b>15,3</b>

1/ Cifras preliminares.

2/ A precios de 2007.

3/ En base a la estructura de similar periodo de 2018

4/ Peso neto.

Fuente: MINAGRI

Elaboración: BCRP - Sucursal Huancayo.

- El subsector **agrícola** en mayo se expandió, explicado por el crecimiento registrado en la producción orientada al mercado interno (15,6 por ciento), destacando el crecimiento en maíz amiláceo (42,0 por ciento), cebada grano (101,7 por ciento) y haba grano seco (74,8 por ciento), sustentándose en mayores siembras por mejor disponibilidad hídrica. Por otro lado, la producción orientada al mercado externo y agroindustria se contrajo (-28,6 por ciento) en cultivos como quinua (-23,2 por ciento) y palta (-42,7 por ciento) por un desfase en la producción.
- Respecto a la parte pecuaria, la contracción de 7,5 por ciento en mayo, obedeció a la menor producción de carne y leche de vacuno (-0,5 y -13,9 por ciento, respectivamente). Por otra parte, en el acumulado de enero a mayo el subsector registró una disminución de 4,8 por ciento, por efecto de la menor producción de carne y leche de vacuno (-2,0 y -5,7 por ciento, respectivamente).

## Ayacucho: Crecimiento de la producción agropecuaria 1/ (Var.% real respecto a similar mes del año anterior)

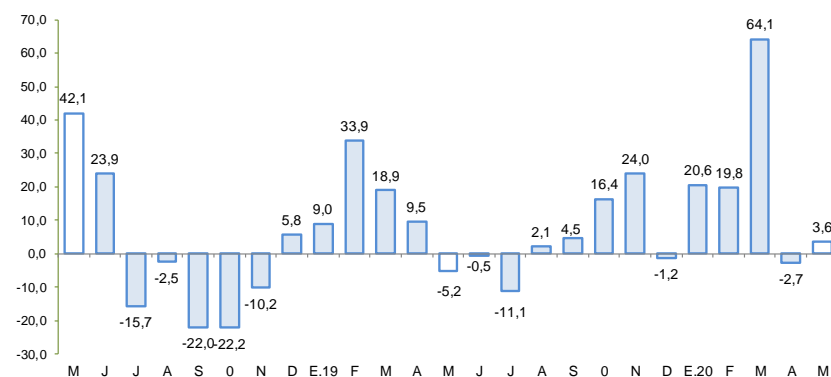

1/ Estimado a precios de 2007

Fuente: Ministerio de Agricultura y Riego

**En mayo de 2020, la producción minera disminuyó 68,7 por ciento, principalmente por la menor producción de oro (-69,8 por ciento) y plata (-90,5 por ciento).**

## Ayacucho: Producción Minera 1/ (Var. % real respecto al mismo periodo del año anterior)

Mineral	Estructura Porcentual 2018 2/	Mayo				Enero - Mayo			
		2019	2020	Var.%	Contribución 3/	2019	2020	Var.%	Contribución 3/
Oro (Onzas troy)	48,2	33 227	10 026	-69,8	-30,7	165 178	109 204	-33,9	-15,7
Plata (Onzas troy)	35,3	1 436 837	136 164	-90,5	-30,8	6 517 863	2 349 489	-64,0	-20,9
Zinc (TMF)	15,1	4 443	3 203	-27,9	-5,3	20 710	17 544	-15,3	-2,9
Plomo (TMF)	1,0	729	212	-70,9	-1,8	2 776	2 142	-22,8	-0,5
Cobre (TMF)	0,4	45	36	-18,6	-0,1	196	154	-21,3	-0,1
<b>SECTOR MINERÍA 2/</b>	<b>100,0</b>			<b>-68,7</b>	<b>-68,7</b>			<b>-39,9</b>	<b>-39,9</b>

1/ Cifras preliminares.

2/ A precios de 2007.

3/ En base a la estructura porcentual de similar periodo de 2018.

Fuente: Ministerio de Energía y Minas.

Elaboración: BCRP, Sucursal Huancayo. Departamento de Estudios Económicos.

- La producción minera disminuyó 68,7 por ciento en mayo, debido a la menor producción de oro (-69,8 por ciento) y plata (-90,5 por ciento) ante la paralización de la actividad minera por el Covid-19. Es de mencionar que, en ambos casos se explicó por la suspensión de operaciones de la Compañía minera Ares desde el inicio de la emergencia por el Covid-19. De otro lado, en el acumulado entre enero y mayo el sector disminuyó 39,9 por ciento, sustentado también en la menor producción de oro (-33,9 por ciento) y plata (-64,0 por ciento).
- Es de precisar que, entre enero y mayo del año, en términos de participación en el Valor Bruto de Producción (VBP) minero, destacó el oro con 50,9 por ciento, seguido de zinc (26,3 por ciento) y plata (19,6 por ciento).

## Ayacucho: Crecimiento de la producción minera 1/ (Var.% real respecto a similar mes del año anterior)

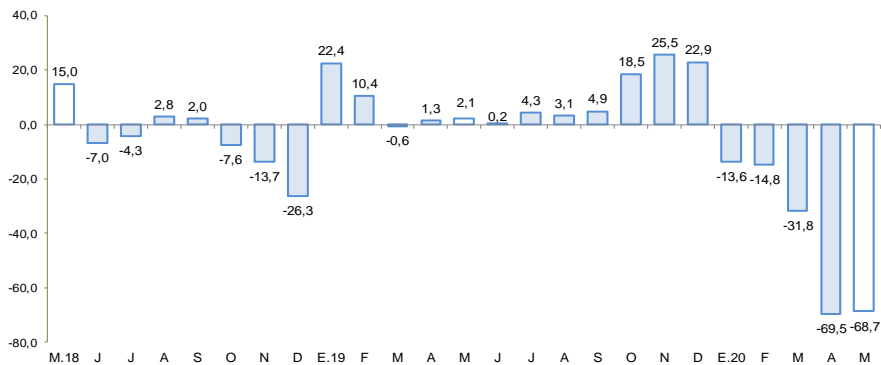

1/ Estimado a precios de 2007

Fuente: MINEM

## Cotización internacional de oro (US\$/oz.tr. promedio mensual – London Metal Exchange)

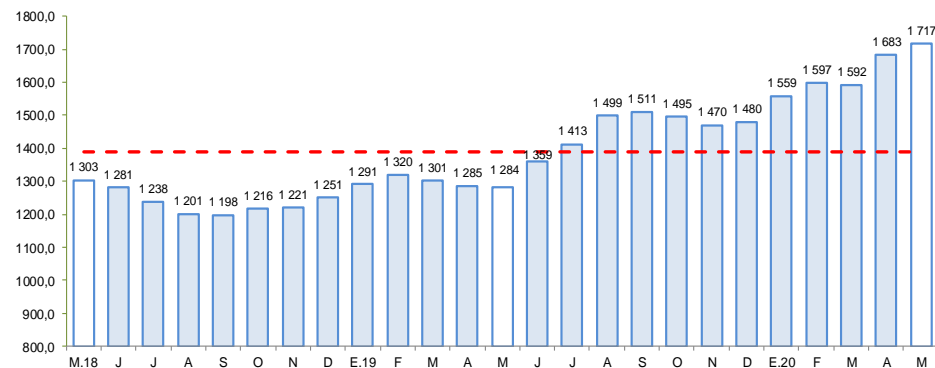

Fuente: Bloomberg.



Los despachos locales de cemento en mayo disminuyeron 63,1 por ciento respecto a similar mes del año pasado, por efecto de las medidas de suspensión de la actividad de construcción frente al Covid-19.

## Ayacucho: Despachos de cemento (Var.% con respecto a similar mes del año anterior)

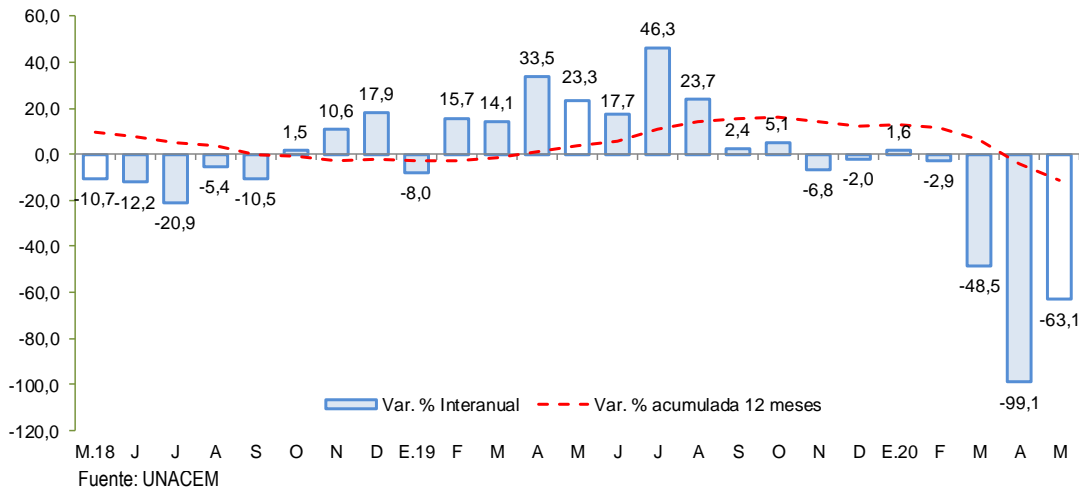

- Los **despachos de cemento** en mayo disminuyeron 63,1 por ciento frente a similar mes del año previo, situación que estuvo asociada a la paralización del sector por la emergencia sanitaria del Covid-19.
- De otro lado, en el acumulado de enero a mayo los despachos de cemento disminuyeron en 44,9 por ciento afectado principalmente por el resultado de mayo.

En mayo de 2020, el crédito directo total en la región (S/ 1 611 millones) creció 5,6 por ciento con respecto a igual mes del año pasado, y en 3,3 por ciento con relación al mes previo. En términos interanuales, los créditos de consumo e hipotecario crecieron en 1,7 y 5,8 por ciento, respectivamente.

## Ayacucho: Crédito Directo

(Saldos a fin de periodo)

	Estructura % May-20	Saldos en millones de soles con TCF 1/		Tasa de crecimiento (%)	
		Abr-20	May-20	Mes	12 Meses
<b>Banco de la Nación</b>	<b>8,2</b>	<b>135</b>	<b>132</b>	<b>-2,1</b>	<b>-6,7</b>
<b>Agrobanco</b>	<b>1,1</b>	<b>18</b>	<b>18</b>	<b>0,8</b>	<b>-4,6</b>
<b>Banca Múltiple</b>	<b>45,5</b>	<b>679</b>	<b>732</b>	<b>7,9</b>	<b>7,3</b>
<b>Instituciones No Bancarias</b>	<b>45,2</b>	<b>728</b>	<b>728</b>	<b>0,0</b>	<b>6,7</b>
Financieras	8,3	134	133	-0,9	-2,3
Cajas Municipales	33,5	537	540	0,4	9,5
Cajas Rurales	3,4	55	54	-1,7	5,4
Edpymes	0,1	2	2	-1,2	-11,9
Arrendamiento Financiero	0,0	0	0	-	-
<b>TOTAL</b>	<b>100,0</b>	<b>1 560</b>	<b>1 611</b>	<b>3,3</b>	<b>5,6</b>
<b>Empresas</b>	<b>63,5</b>	<b>964</b>	<b>1 023</b>	<b>6,1</b>	<b>7,5</b>
<b>Personas</b>	<b>36,5</b>	<b>596</b>	<b>588</b>	<b>-1,4</b>	<b>2,4</b>
Consumo	30,1	493	486	-1,5	1,7
Hipotecario	6,3	103	102	-0,9	5,8
MN	98,3	1 531	1 584	3,5	6,4
ME	1,7	30	27	-9,1	-27,3
ME (Mill. US\$)		9	8	-9,1	-27,3

1/ TCF = Tipo de Cambio Fijo (S/ 3.31 por US\$)

Fuente: SBS y AFP.

Elaboración: BCRP, Sucursal Huancayo. Departamento de Estudios Económicos.

- La **morosidad** al término de abril de 2020 se situó en 6,0 por ciento, siendo inferior en 0,9 de punto porcentual respecto a marzo del año previo. Los ratios más altos se registraron en las Cajas Rurales (13,1 por ciento) y en Agrobanco (22,6 por ciento), principalmente en créditos a micro y pequeña empresa.

## Ayacucho: Crecimiento del crédito directo

(Var.% nominal con respecto a similar mes del año anterior)

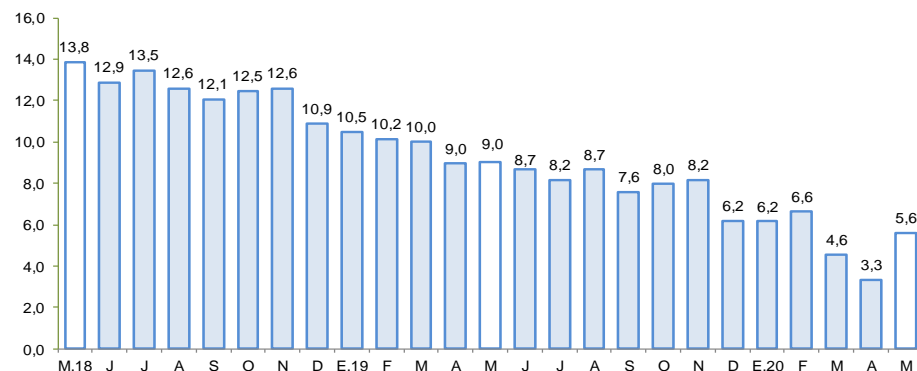

Fuente: SBS y AFP.

## Ayacucho: Tasa de morosidad 1/

(Porcentaje)

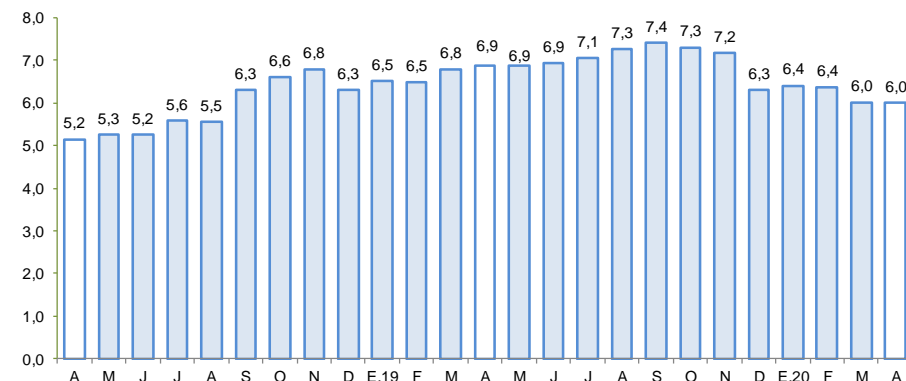

1/ Morosidad = (créditos vencidos + créditos en cobranza judicial) / colocaciones brutas.

Fuente: SBS y AFP.

En mayo de 2020 los depósitos (S/ 1 310 millones) aumentaron en 32,0 por ciento respecto a similar mes de 2019 y en 7,8 por ciento en relación al mes previo. En términos interanuales, se observó mayores captaciones de depósitos a la vista (53,4 por ciento) y de ahorro (48,4 por ciento)

## Ayacucho: Depósitos (Saldos a fin de periodo)

	SalDOS en millones de soles con TCF 1/		Tasa de crecimiento (%)	
	Abr-20	May-20	Mes	12 Meses
<b>Banco de la Nación</b>	<b>438</b>	<b>461</b>	<b>5,3</b>	<b>48,4</b>
<b>Banca Múltiple</b>	<b>537</b>	<b>599</b>	<b>11,4</b>	<b>37,0</b>
<b>Instituciones No Bancarias</b>	<b>241</b>	<b>251</b>	<b>4,1</b>	<b>2,3</b>
Financieras	16	17	5,5	-66,6
Cajas Municipales	219	228	4,1	21,5
Cajas Rurales	5	5	1,8	1,1
<b>TOTAL</b>	<b>1 215</b>	<b>1 310</b>	<b>7,8</b>	<b>32,0</b>
Vista	252	311	23,2	53,4
Ahorro	729	761	4,5	48,4
A plazo	235	238	1,3	-14,1
MN	1 136	1 231	8,4	35,4
ME	80	78	-1,5	-5,1
ME (Mill. US\$)	24	24	-1,5	-5,1

1/ TCF = Tipo de Cambio Fijo (S/ 3,31 por US\$)

Fuente: SBS y AFP.

Elaboración: BCRP, Sucursal Huancayo. Departamento de Estudios Económicos.

## Ayacucho: Crecimiento de los depósitos (Var.% nominal con respecto a similar mes del año anterior)

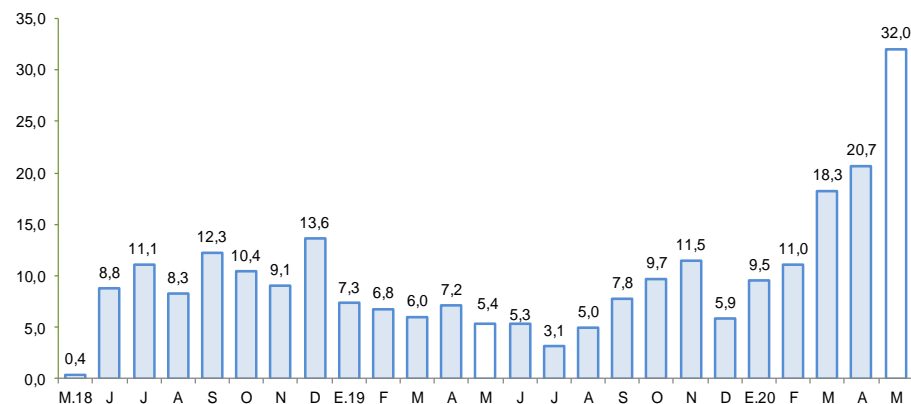

Fuente: SBS y AFP

## La inversión pública disminuyó 56,9 por ciento en mayo de 2020 por la menor ejecución en todos los niveles de gobierno.

### Ayacucho: Ejecución del Presupuesto de Inversiones 1/ 2/

(En millones de soles)

	Mayo			Enero - Mayo		
	2 019	2 020	Var %real	2 019	2 020	Var %real
Gobierno Nacional	8,1	7,0	-15,2	57,5	46,1	-21,3
Gobierno Regional	14,2	9,0	-37,9	45,8	42,8	-8,2
Gobiernos locales	31,9	7,8	-76,0	162,0	80,9	-51,0
<b>Inversión Pública</b>	<b>54,2</b>	<b>23,7</b>	<b>-56,9</b>	<b>265,3</b>	<b>169,8</b>	<b>-37,2</b>

1/ Información actualizada al 31 de mayo de 2020

2/ Comprende la adquisición de activos no financieros.

Fuente: MEF

Elaboración: BCRP - Sucursal Huancayo.

### Ayacucho: Crecimiento de la Ejecución del Presupuesto de Inversiones

(Var.% real)

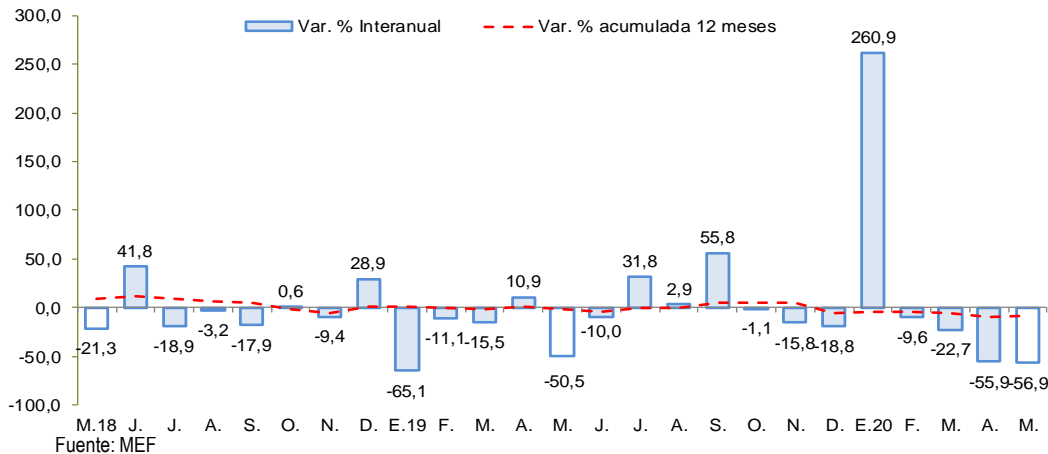

- La **inversión pública** correspondiente a los tres niveles de gobierno totalizó en mayo S/ 23,7 millones, menor en 56,9 por ciento respecto de mayo del año pasado, debido a la declaratoria de emergencia y al aislamiento social obligatorio decretado, lo que significó la paralización del sector construcción y afectó al avance de la ejecución de proyectos de inversión pública.
- Respecto al periodo enero – mayo, la inversión pública sumó S/ 169,8 millones, nivel menor en 37,2 por ciento respecto al año previo, ante la disminución observada a nivel del Gobierno Nacional (-21,3 por ciento) y de los municipios (-51,0 por ciento). La inversión se orientó principalmente a los rubros Agropecuario, Saneamiento, Educación y Transporte, los que en conjunto representaron el 78,5 por ciento del total. Por nivel de gobierno, el mayor desembolso en inversiones fue realizado por los municipios con una participación de 47,6 por ciento de participación.
- Entre los **principales proyectos** de inversión pública que se vienen ejecutando destacan: Mejoramiento de la capacidad resolutive del Hospital Coracora, en la provincia de Parinacochas, con un PIM de S/ 52,8 millones; Mejoramiento de la capacidad resolutive del Hospital de Apoyo San Francisco, con un PIM de S/ 45,6 millones; Mejoramiento de la capacidad resolutive del Hospital Cangallo, con un PIM de S/ 41,8 millones; Mejoramiento de la capacidad resolutive del Hospital San Miguel, La Mar con un PIM de S/ 38,7 millones; y Mejoramiento de la carretera Emp. PE-3S (Huayllapampa) - La Quinua - San Francisco - Puerto Ene - Tzomaveni - Cubantia y ramal puente Alto Anapati - Boca Sonoro - Punta Carretera, con un PIM de S/ 32,4 millones.