



BANCO CENTRAL DE RESERVA DEL PERÚ

Ayacucho: Síntesis de Actividad Económica - Abril 2020 -

**Departamento de Estudios Económicos
Sucursal Huancayo**

Junio 2020

Actividad Primaria

- El **sector agropecuario** disminuyó 0,2 por ciento en abril de 2020, por la menor producción pecuaria (-12,0 por ciento), aunque contrarrestada parcialmente por la expansión de la parte agrícola (4,8 por ciento). En el primer caso, por la menor producción de carne y leche de vacuno (-18,0 y -3,9 por ciento, respectivamente); mientras que en el sub sector agrícola, el crecimiento se sustentó en papa (18,9 por ciento), palta (28,1 por ciento) y quinua (142,1 por ciento).
- La **actividad minera** disminuyó 69,5 por ciento en abril, debido a la menor producción de oro (-61,4 por ciento) y plata (-87,2 por ciento), ante la menor extracción por parte de la Compañía Minera Ares, que paralizó sus actividades durante el estado de emergencia por el Covid-19.

Otros Indicadores de Actividad Económica

- El **crédito directo total** en la región (S/ 1 560 millones) aumentó en 3,3 por ciento en abril con relación a similar mes de 2019. Del mismo modo, los créditos de consumo e hipotecario registraron un crecimiento de 4,0 y 7,6 por ciento, respectivamente.
- La **inversión pública** (S/ 48,2 millones) en abril disminuyó en 55,9 por ciento ante la contracción en la ejecución en todos los niveles de gobierno.

Ayacucho: Otros indicadores de actividad económica (Variación % respecto a similar mes del año anterior)

	Nov.19	Dic.19	Ene.20	Feb.20	Mar.20	Abr.20
Despachos de cemento 1/	↓ -6,8	↓ -2,0	↑ 1,6	↓ -2,9	↓ -48,5	↓ -99,1
Arribos a establec. de hospedaje	↑ 4,2	↑ 7,1				
Crédito total 2/	↑ 8,2	↑ 6,2	↑ 6,2	↑ 6,6	↑ 4,6	↑ 3,3
Crédito de consumo 2/	↑ 9,5	↑ 9,4	↑ 9,6	↑ 8,4	↑ 6,7	↑ 4,0
Crédito hipotecario 2/	↑ 9,9	↑ 10,4	↑ 9,1	↑ 10,2	↑ 9,6	↑ 7,6
Inversión pública 2/	↓ -15,8	↓ -16,8	↑ 260,9	↓ -9,6	↓ -22,7	↓ -55,9

1/ En términos reales.

2/ En términos nominales.

Fuentes: BCRP - Sucursal Huancayo, UNACEM, MINCETUR, SBS y MEF.

La actividad agropecuaria disminuyó 0,2 por ciento en abril sustentado en la menor producción pecuaria (-12,0 por ciento), aunque fue parcialmente contrarrestado por el avance de la parte agrícola (4,8 por ciento).

Ayacucho: Producción de principales productos agropecuarios 1/ (En toneladas)

Subsectores	Estructura Porcentual 2018 2/	Abril			Contribución al crecimiento 3/	Enero - Abril			Contribución al crecimiento 3/
		2019	2020	Var.%		2019	2020	Var.%	
AGRÍCOLA	71,9			4,8	3,4			37,6	24,1
Mercado externo y agroindustria	12,5			19,5	2,1			61,7	5,1
Cacao	4,2	535	415	-22,4	-0,6	637	485	-23,9	-0,3
Quinua	4,2	1 482	3 588	142,1	2,7	2 607	11 487	340,6	4,8
Café	2,7	580	426	-26,6	-0,8	659	493	-25,2	-0,4
Palta	1,3	2 236	2 864	28,1	0,8	6 639	8 665	30,5	1,1
Mercado interno	59,4			2,2	1,3			34,0	19,0
Papa	31,2	69 907	83 095	18,9	6,3	134 330	247 978	84,6	22,8
Maíz amiláceo	5,1	2 105	1 530	-27,3	-0,7	2 231	1 573	-29,5	-0,4
Alfalfa	4,7	20 221	19 811	-2,0	-0,1	85 031	80 508	-5,3	-0,2
Cebada grano	1,8	334	237	-29,0	-0,1	361	237	-34,3	0,0
Trigo	1,9	186	5	-97,3	-0,2	350	24	-93,1	-0,1
Haba grano seco	1,9	629	795	26,4	0,2	631	798	26,5	0,1
Tuna	1,9	5 867	5 121	-12,7	-0,4	25 046	20 594	-17,8	-1,0
Maíz choclo	0,9	2 774	1 712	-38,3	-0,6	8 259	9 535	15,4	0,3
Arveja grano seco	1,5	283	464	64,0	0,1	284	495	74,3	0,1
Olluco	1,2	2 037	1 533	-24,7	-0,8	2 347	1 951	-16,9	-0,1
Frijol grano seco	0,9	250	196	-21,6	0,0	273	216	-20,9	-0,1
Arveja grano verde	0,7	865	735	-15,0	-0,1	3 500	4 433	26,7	0,4
PECUARIO	28,1			-12,0	-3,6			-3,8	-1,4
Carne de Vacuno	12,5	1 213	995	-18,0	-1,6	3 813	3 718	-2,5	-0,3
Leche Vacuno	7,7	11 720	11 263	-3,9	-0,4	27 018	26 591	-1,6	-0,2
Carne de Ovino	2,5	195	159	-18,2	-0,3	617	578	-6,4	-0,2
Carne de Porcino	1,8	271	227	-16,3	-0,2	900	853	-5,2	-0,1
SECTOR AGROPECUARIO	100,0			-0,2	-0,2			22,7	22,7

1/ Cifras preliminares.

2/ A precios de 2007.

3/ En base a la estructura de similar periodo de 2018

4/ Peso neto.

Fuente: MINAGRI

Elaboración: BCRP - Sucursal Huancayo.

- El subsector **agrícola** se expandió en abril, por el crecimiento en la producción orientada al mercado externo y agroindustria (19,5 por ciento) en cultivos como palta (28,1 por ciento) y quinua (142,1 por ciento); asimismo creció la producción para el mercado interno (2,2 por ciento), destacando papa (18,9 por ciento) y haba grano seco (26,4 por ciento), sustentado en estos dos últimos al desfase en las siembras por disponibilidad hídrica en los primeros meses de la campaña.
- En la parte pecuaria, la contracción de 12,0 por ciento en abril, obedeció a la menor producción de carne y leche de vacuno (-18,0 y -3,9 por ciento, respectivamente). En el acumulado enero – abril, el subsector disminuyó 3,8 por ciento, por efecto de la menor producción de carne y leche de vacuno (-2,5 y -1,6 por ciento, respectivamente).

Ayacucho: Crecimiento de la producción agropecuaria 1/ (Var.% real respecto a similar mes del año anterior)

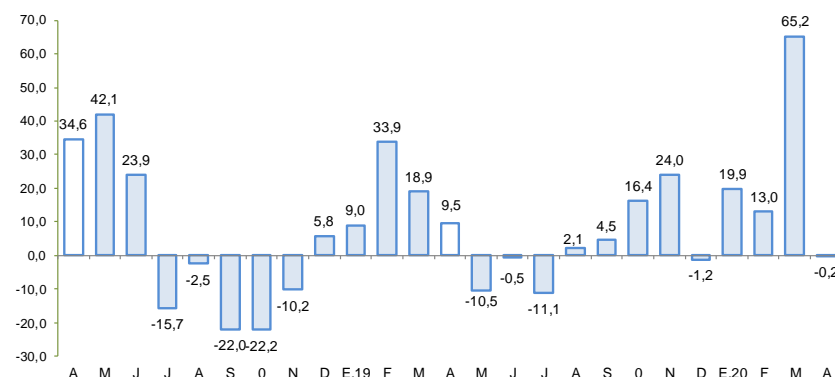

1/ Estimado a precios de 2007

Fuente: Ministerio de Agricultura y Riego

En abril de 2020, la producción minera disminuyó 69,5 por ciento, principalmente por la menor producción de oro (-61,4 por ciento) y plata (-87,2 por ciento).

Ayacucho: Producción Minera 1/ (Var. % real respecto al mismo periodo del año anterior)

Mineral	Estructura Porcentual 2018 2/	Abril			Enero - Abril				
		2019	2020	Var.%	Contribución 3/	2019	2020	Var.%	Contribución 3/
Oro (Onzas troy)	48,2	31 389	12 108	-61,4	-27,7	131 951	99 179	-24,8	-11,6
Plata (Onzas troy)	35,3	1 266 193	162 507	-87,2	-28,4	5 081 027	2 215 833	-56,4	-18,2
Zinc (TMF)	15,1	4 233	1 723	-59,3	-11,6	16 267	14 341	-11,8	-2,2
Plomo (TMF)	1,0	622	183	-70,7	-1,7	2 048	1 974	-3,6	-0,1
Cobre (TMF)	0,4	41	22	-45,8	-0,2	151	117	-22,1	-0,1
SECTOR MINERÍA 2/	100,0			-69,5	-69,5			-32,2	-32,2

1/ Cifras preliminares.

2/ A precios de 2007.

3/ En base a la estructura porcentual de similar periodo de 2018.

Fuente: Ministerio de Energía y Minas.

Elaboración: BCRP, Sucursal Huancayo. Departamento de Estudios Económicos.

- La producción minera disminuyó 69,5 por ciento en abril, debido a la menor producción de oro (-61,4 por ciento) y plata (-87,2 por ciento) ante la paralización de la actividad minera por el Covid-19. En ambos casos, por la suspensión de operaciones de la Compañía minera Ares desde el inicio de la emergencia. En el acumulado enero-abril, disminuyó 32,2 por ciento, sustentado también en la menor producción de oro (-24,8 por ciento) y plata (-56,4 por ciento).
- Es de precisar que, entre enero y abril del año, en términos de participación en el Valor Bruto de Producción (VBP) minero, destacó el oro con 51,9 por ciento, seguido de zinc (24,2 por ciento) y plata (20,7 por ciento).

Ayacucho: Crecimiento de la producción minera 1/ (Var.% real respecto a similar mes del año anterior)

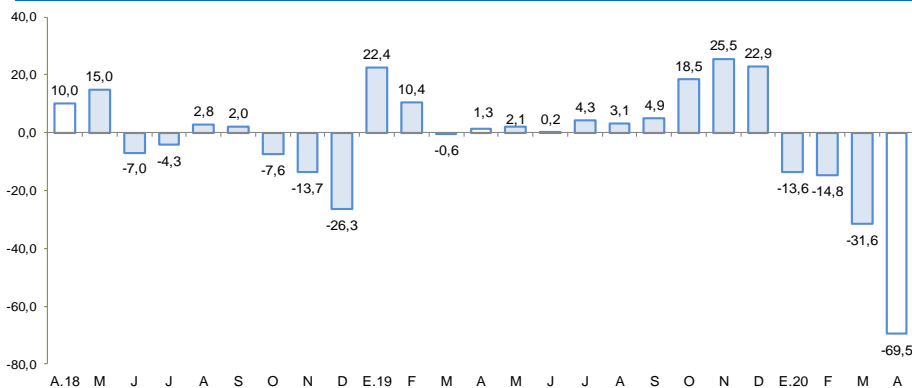

1/ Estimado a precios de 2007

Fuente: MINEM

Cotización internacional de oro (US\$/oz.tr. promedio mensual – London Metal Exchange)

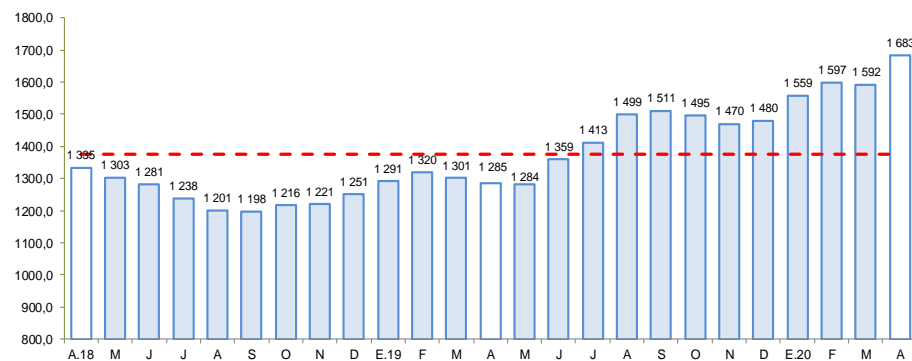

Fuente: Bloomberg.

Los despachos locales de cemento en abril disminuyeron 99,1 por ciento respecto a similar mes del año pasado, por efecto de las medidas de suspensión de la actividad de construcción frente al Covid-19.

Ayacucho: Despachos de cemento

(Var.% con respecto a similar mes del año anterior)

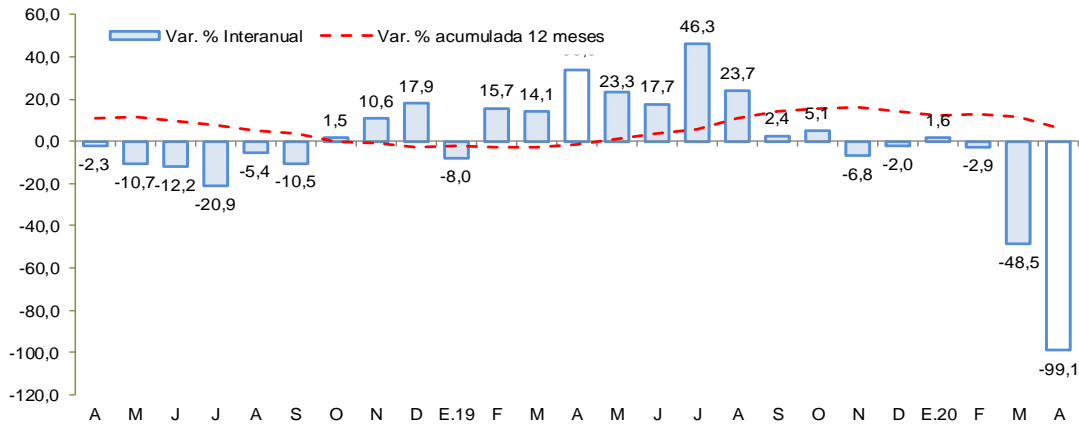

Fuente: UNACEM

- Los **despachos de cemento** en abril de 2020 disminuyeron 4,4 por ciento frente a similar mes del año previo, situación que estuvo asociada a la paralización del sector por la emergencia sanitaria del Covid-19.
- De otro lado, en el acumulado de enero a abril los despachos de cemento disminuyeron en 39,8 por ciento afectado principalmente por el resultado de abril.

En abril 2020, el crédito directo total en la región (S/ 1 560 millones) creció 3,3 por ciento respecto a igual mes del año pasado, pero disminuyó en 0,7 por ciento con relación al mes previo. En términos interanuales, los créditos de consumo e hipotecario crecieron en 4,0 y 7,6 por ciento, respectivamente.

Ayacucho: Crédito Directo

(Saldos a fin de periodo)

	Estructura % Abr-20	Saldos en millones de soles con TCF 1/ Mar-20 Abr-20		Tasa de crecimiento (%) Mes 12 Meses	
Banco de la Nación	8,6	138	135	-2,3	-5,3
Agrobanco	1,2	18	18	0,3	-17,9
Banca Múltiple	43,5	678	679	0,2	1,5
Instituciones No Bancarias	46,7	736	728	-1,1	7,6
Financieras	8,6	136	134	-1,0	-0,9
Cajas Municipales	34,4	543	537	-1,1	10,1
Cajas Rurales	3,6	56	55	-1,2	7,1
Edpymes	0,1	2	2	-0,8	-9,0
Arrendamiento Financiero	0,0	0	0	-	-
TOTAL	100,0	1 570	1 560	-0,7	3,3
Empresas	61,8	968	964	-0,4	2,6
Personas	38,2	602	596	-1,1	4,6
Consumo	31,6	500	493	-1,4	4,0
Hipotecario	6,6	103	103	0,5	7,6
MN	98,1	1 545	1 531	-1,0	4,1
ME	1,9	25	30	18,5	-26,3
ME (Mill. US\$)		8	9	18,5	-26,3

1/ TCF = Tipo de Cambio Fijo (S/ 3.31 por US\$)

Fuente: SBS y AFP.

Elaboración: BCRP, Sucursal Huancayo. Departamento de Estudios Económicos.

- La **morosidad** al término de marzo de 2020 se situó en 6,0 por ciento, siendo inferior en 0,8 de punto porcentual respecto a marzo del año previo. Los ratios más altos se registraron en las Cajas Rurales (13,1 por ciento) y en Agrobanco (22,6 por ciento), principalmente en créditos a micro y pequeña empresa.

Ayacucho: Crecimiento del crédito directo

(Var.% nominal con respecto a similar mes del año anterior)

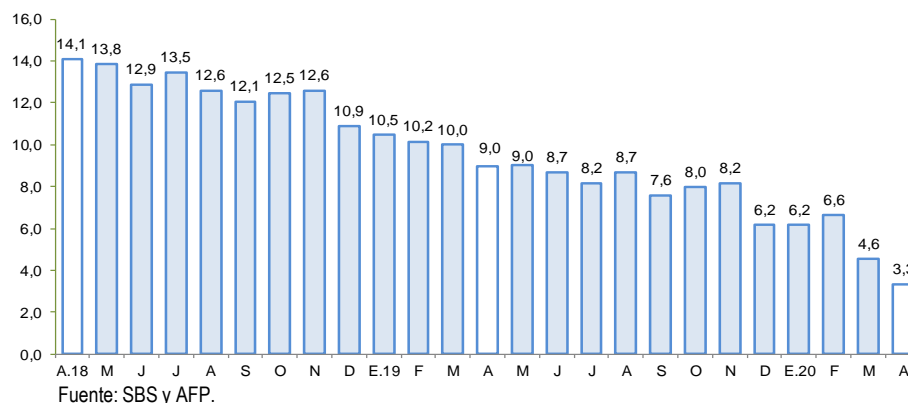

Ayacucho: Tasa de morosidad 1/

(Porcentaje)

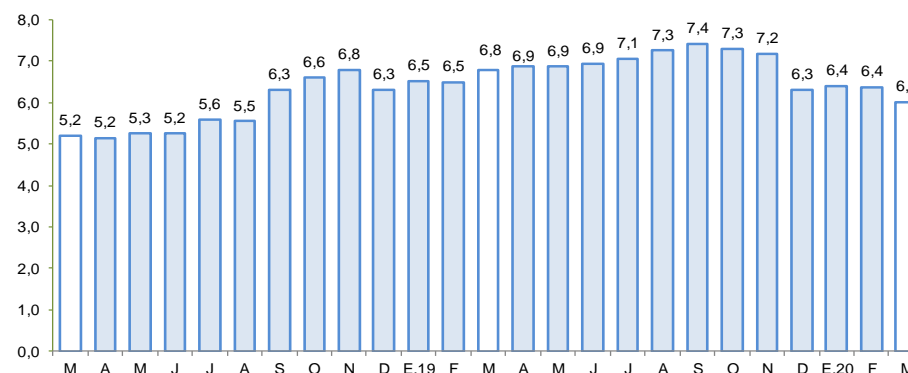

1/ Morosidad = (créditos vencidos + créditos en cobranza judicial) / colocaciones brutas.

Fuente: SBS y AFP.

En abril 2020, los depósitos aumentaron en 20,7 por ciento respecto a similar mes de 2019 y en 4,1 por ciento en relación al mes previo. En términos interanuales, se observó mayores captaciones de depósitos a la vista (12,1 por ciento) y de ahorro (41,8 por ciento)

Ayacucho: Depósitos (Saldos a fin de periodo)

	Saldos en millones de soles con TCF 1/		Tasa de crecimiento (%)	
	Mar-20	Abr-20	Mes	12 Meses
Banco de la Nación	414	438	5,8	27,0
Banca Múltiple	509	537	5,5	26,8
Instituciones No Bancarias	244	241	-1,4	0,8
Financieras	17	16	-2,7	-67,7
Cajas Municipales	222	219	-1,2	19,9
Cajas Rurales	5	5	-1,4	-0,2
TOTAL	1 167	1 215	4,1	20,7
Vista	243	252	3,8	12,1
Ahorro	688	729	5,9	41,8
A plazo	236	235	-0,8	-12,5
MN	1 090	1 136	4,2	23,5
ME	77	80	3,0	-8,7
ME (Mill. US\$)	23	24	3,0	-8,7

1/ TCF = Tipo de Cambio Fijo (S/ 3,31 por US\$)

Fuente: SBS y AFP.

Elaboración: BCRP, Sucursal Huancayo. Departamento de Estudios Económicos.

Ayacucho: Crecimiento de los depósitos (Var.% nominal con respecto a similar mes del año anterior)

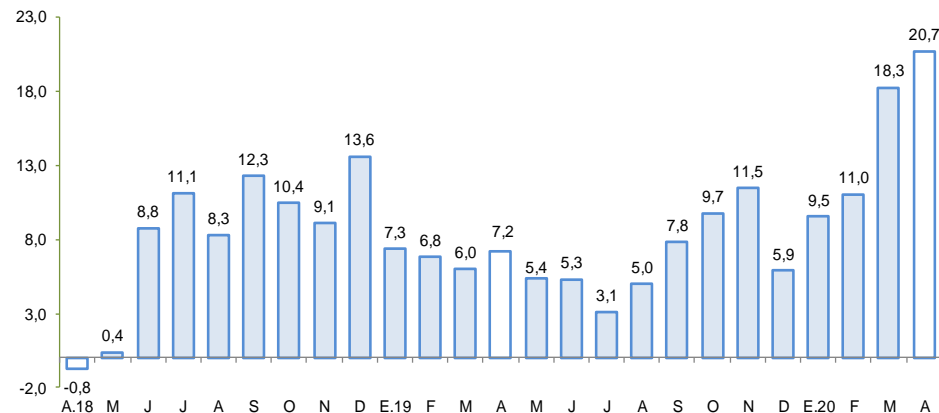

Fuente: SBS y AFP

La inversión pública disminuyó 55,9 por ciento en abril de 2020 por la menor ejecución en todos los niveles de gobierno.

Ayacucho: Ejecución del Presupuesto de Inversiones 1/ 2/

(En millones de soles)

	Abril			Enero - Abril		
	2 019	2 020	Var %real	2 019	2 020	Var %real
Gobierno Nacional	34,0	30,2	-12,7	49,4	39,1	-22,3
Gobierno Regional	10,1	9,4	-8,6	31,6	33,8	5,1
Gobiernos locales	63,3	8,6	-86,7	130,1	73,1	-44,8
Inversión Pública	107,5	48,2	-55,9	211,1	146,0	-32,1

1/ Información actualizada al 30 de Abril de 2020

2/ Comprende la adquisición de activos no financieros.

Fuente: MEF

Elaboración: BCRP - Sucursal Huancayo.

Ayacucho: Crecimiento de la Ejecución del Presupuesto de Inversiones

(Var.% real)

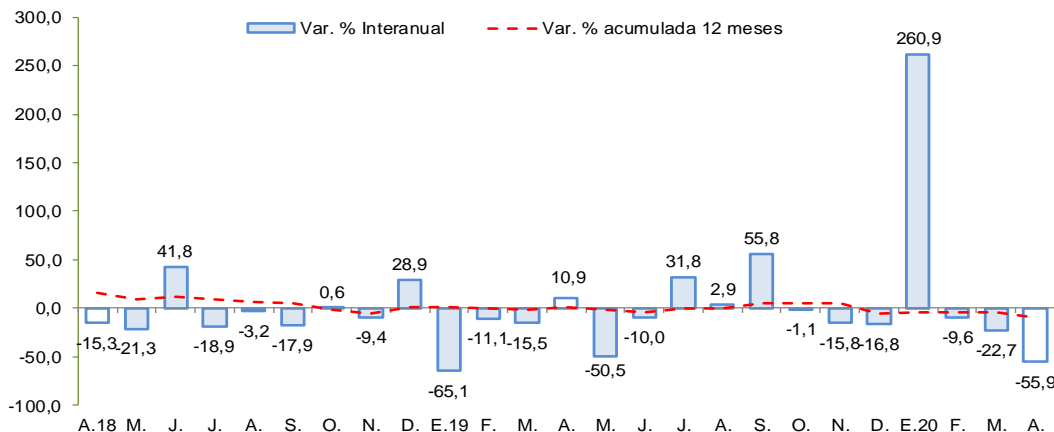

Fuente: MEF

- La **inversión pública** en los tres niveles de gobierno totalizó en abril S/ 48,2 millones, menor en 55,9 por ciento respecto de abril 2019, debido a la declaratoria de emergencia, lo que significó la paralización del sector construcción y afectó al avance de la ejecución de proyectos de inversión pública.
- Entre enero y abril, la inversión pública sumó S/ 146,0 millones, menor en 32,1 por ciento respecto al año previo, influenciada por el Gobierno Nacional (-22,3 por ciento) y municipios (-44,8 por ciento). La inversión se orientó principalmente a los rubros Agropecuario, Saneamiento, Educación y Transporte, los que en conjunto representaron el 78,9 por ciento del total. Por nivel de gobierno, el mayor desembolso fue realizado por los municipios con una participación de 50,1 por ciento de participación.
- Entre los **principales proyectos** de inversión pública que se vienen ejecutando destacan: Mejoramiento de la capacidad resolutive del Hospital Coracora, en la provincia de Parinacochas, con un PIM de S/ 52,8 millones; Mejoramiento de la capacidad resolutive del Hospital de Apoyo San Francisco, con un PIM de S/ 45,6 millones; Mejoramiento de la capacidad resolutive del Hospital Cangallo, con un PIM de S/ 41,8 millones; Mejoramiento de la capacidad resolutive del Hospital San Miguel, La Mar con un PIM de S/ 38,7 millones; y Mejoramiento de la carretera Emp. PE-3S (Huayllapampa) - La Quinua - San Francisco - Puerto Ene - Tzomaveni - Cubantia y ramal puente Alto Anapati - Boca Sonoro - Punta Carretera, con un PIM de S/ 32,4 millones.