



BANCO CENTRAL DE RESERVA DEL PERÚ

Ayacucho: Síntesis de Actividad Económica - Marzo 2020 -

**Departamento de Estudios Económicos
Sucursal Huancayo**

Mayo 2020

Actividad Primaria

- El **sector agropecuario** aumentó 65,2 por ciento en marzo de 2020, por la mayor producción agrícola (106,9 por ciento) y pecuaria (0,3 por ciento). En el primer caso, por la mayor producción de papa (208,2 por ciento) y arveja grano verde (89,7 por ciento), mientras que, en la parte pecuaria, por mayor producción de leche de vacuno (0,8 por ciento) y carne de porcino (0,6 por ciento).
- La **actividad minera** disminuyó 32,5 por ciento en marzo, debido a la menor producción de oro (-22,4 por ciento) y plata (-61,8 por ciento), ante la menor extracción por parte de la empresa Minera Laytaruma y Compañía Minera Ares, respectivamente.

Otros Indicadores de Actividad Económica

- El **crédito directo total** en la región (S/ 1 591 millones) creció en 6,6 por ciento en febrero con relación a similar mes de 2019. Del mismo modo, los créditos de consumo e hipotecario registraron un crecimiento de 8,4 y 10,2 por ciento, respectivamente.
- La **inversión pública** (S/ 46,2 millones) en marzo disminuyó en 22,7 por ciento ante la contracción en la ejecución en todos los niveles de gobierno.

Ayacucho: Otros indicadores de actividad económica (Variación % respecto a similar mes del año anterior)

	Oct.19	Nov.19	Dic.19	Ene.20	Feb.20	Mar.20
Despachos de cemento 1/	↑ 5,1	↓ -6,8	↓ -2,0	↑ 1,6	↓ -2,9	↓ -48,5
Arribos a establec. de hospedaje	↑ 3,8	↑ 4,2	↑ 7,1			
Crédito total 2/	↑ 8,0	↑ 8,2	↑ 6,2	↑ 6,2	↑ 6,6	
Crédito de consumo 2/	↑ 9,8	↑ 9,5	↑ 9,4	↑ 9,6	↑ 8,4	
Crédito hipotecario 2/	↑ 10,4	↑ 9,9	↑ 10,4	↑ 9,1	↑ 10,2	
Inversión pública 2/	↓ -1,1	↓ -15,8	↓ -16,8	↑ 260,9	↓ -9,6	↓ -22,7

1/ En términos reales.

2/ En términos nominales.

Fuentes: BCRP - Sucursal Huancayo, UNACEM, MINCETUR, SBS y MEF.

La actividad agropecuaria aumentó en 65,2 por ciento en marzo sustentado en la mayor producción agrícola (106,9 por ciento) y pecuaria (0,3 por ciento).

Ayacucho: Producción de principales productos agropecuarios 1/ (En toneladas)

Subsectores	Estructura Porcentual 2018 2/	Marzo			Contribución al crecimiento 3/	Enero - Marzo			Contribución al crecimiento 3/
		2019	2020	Var.%		2019	2020	Var.%	
AGRICOLA	71,9			106,9	65,1			65,7	39,1
Mercado externo y agroindustria	12,5			144,1	11,2			110,9	7,3
Cacao	4,2	102	60	-41,2	-0,3	102	70	-31,4	-0,1
Quinua	4,2	415	5 516	1229,2	10,0	1 125	7 899	602,1	6,4
Café	2,7	79	67	-15,2	-0,1	79	67	-15,2	0,0
Palta	1,3	2 903	3 768	29,8	1,6	4 403	5 801	31,8	1,3
Mercado interno	59,4			101,4	53,8			60,0	31,8
Papa	31,2	35 547	109 568	208,2	53,6	64 423	164 883	155,9	34,9
Maíz amiláceo	5,1	118	43	-63,6	-0,1	126	43	-65,9	-0,1
Alfalfa	4,7	21 047	19 234	-8,6	-0,3	64 810	60 697	-6,3	-0,4
Cebada grano	1,8	4	0	-100,0	0,0	27	0	-100,0	0,0
Trigo	1,9	164	0	-100,0	-0,2	164	19	-88,4	-0,1
Haba grano seco	1,9	1	3	200,0	0,0	2	3	50,0	0,0
Tuna	1,9	8 179	8 498	3,9	0,3	19 179	15 473	-19,3	-1,4
Maíz choclo	0,9	1 976	3 037	53,7	0,9	5 485	7 823	42,6	1,0
Arveja grano seco	1,5	1	16	1500,0	3,2	1	31	3000,0	0,0
Olluco	1,2	229	228	-0,4	0,0	310	418	34,8	0,0
Frijol grano seco	0,9	18	20	11,1	0,0	23	20	-13,0	0,0
Arveja grano verde	0,7	796	1 510	89,7	1,0	2 635	3 698	40,3	0,7
PECUARIO	28,1			0,3	0,1			0,6	0,3
Carne de Vacuno	12,5	1 099	1 095	-0,3	0,0	2 600	2 618	0,7	0,1
Leche Vacuno	7,7	8 627	8 699	0,8	0,1	15 298	15 328	0,2	0,0
Carne de Ovino	2,5	172	172	0,3	0,0	423	418	-1,0	0,0
Carne de Porcino	1,8	255	257	0,6	0,0	628	626	-0,4	0,0
SECTOR AGROPECUARIO	100,0			65,2	65,2			39,4	39,4

1/ Cifras preliminares.

2/ A precios de 2007.

3/ En base a la estructura de similar periodo de 2018

4/ Peso neto.

Fuente: MINAGRI

Elaboración: BCRP - Sucursal Huancayo.

- El subsector **agrícola** creció en marzo por el crecimiento en la producción orientada al mercado externo y agroindustria (144,1 por ciento) en cultivos como palta (29,8 por ciento) y quinua (1 229,2 por ciento); asimismo se expandió la producción para el mercado interno (101,4 por ciento), destacando el crecimiento en papa (208,2 por ciento) y arveja grano verde (89,7 por ciento), sustentándose en estos dos últimos casos, al desfase (adelanto) en las siembras por disponibilidad hídrica en los primeros meses de la campaña.
- Respecto a la parte pecuaria, la expansión de 0,3 por ciento en marzo, obedeció a la mayor producción de leche de vacuno y carne de porcino (0,8 y 0,6 por ciento, respectivamente). En el acumulado trimestral, el subsector registró una expansión de 0,6 por ciento, por efecto de la mayor producción de carne y leche de vacuno (0,7 y 0,2 por ciento, respectivamente).

Ayacucho: Crecimiento de la producción agropecuaria 1/ (Var.% real respecto a similar mes del año anterior)

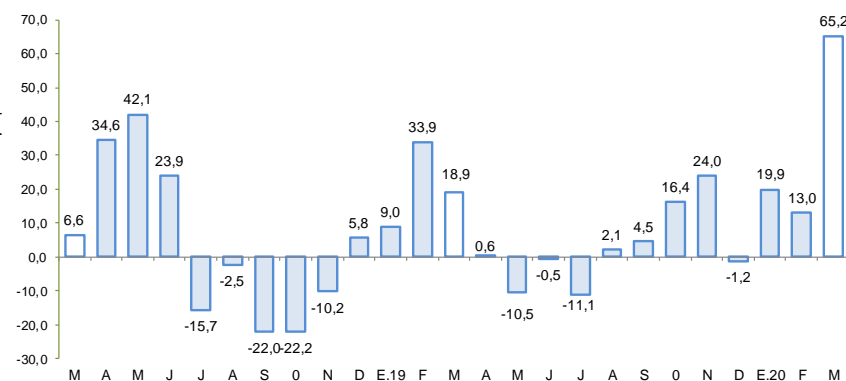

1/ Estimado a precios de 2007

Fuente: Ministerio de Agricultura y Riego

En marzo de 2020, la producción minera disminuyó 32,5 por ciento, principalmente por la menor producción de oro (-22,4 por ciento) y plata (-61,8 por ciento).

Ayacucho: Producción Minera 1/

(Var. % real respecto al mismo periodo del año anterior)

Mineral	Estructura Porcentual 2018 2/	Marzo				Enero - Marzo			
		2019	2020	Var.%	Contribución 3/	2019	2020	Var.%	Contribución 3/
Oro (Onzas troy)	48,2	31 003	24 047	- 22,4	-9,9	100 220	86 444	-13,7	-6,5
Plata (Onzas troy)	35,3	1 278 926	488 983	- 61,8	-20,2	3 814 834	2 053 325	-46,2	-14,9
Zinc (TMF)	15,1	4 527	3 834	- 15,3	-3,2	12 034	12 617	4,8	0,9
Plomo (TMF)	1,0	505	743	47,1	0,9	1 425	1 792	25,7	0,5
Cobre (TMF)	0,4	38	30	- 19,4	-0,1	110	96	-13,4	-0,1
SECTOR MINERÍA 2/	100,0			-32,5	-32,5			-20,1	-20,1

1/ Cifras preliminares.

2/ A precios de 2007.

3/ En base a la estructura porcentual de similar periodo de 2018.

Fuente: Ministerio de Energía y Minas.

Elaboración: BCRP, Sucursal Huancayo. Departamento de Estudios Económicos.

- La producción minera disminuyó 32,5 por ciento en marzo, debido a la menor producción de oro (-22,4 por ciento) y plata (-61,8 por ciento) ante la paralización de la actividad minera por el Covid-19. Es de mencionar que, en el primer caso explicado por la menor extracción por parte de la Minera Laytaruma; mientras que en plata por la disminución en la explotación de la Compañía Minera Ares. De otro lado, en el acumulado entre enero y marzo el sector disminuyó 20,1 por ciento, sustentado también en la menor producción de oro (-13,7 por ciento) y plata (-46,2 por ciento).

- Es de precisar que, en el primer trimestre del año, en términos de participación en el Valor Bruto de Producción (VBP) minero, destacó el oro con 51,0 por ciento, seguido de zinc (24,0 por ciento) y plata (21,7 por ciento).

Ayacucho: Crecimiento de la producción minera 1/

(Var.% real respecto a similar mes del año anterior)

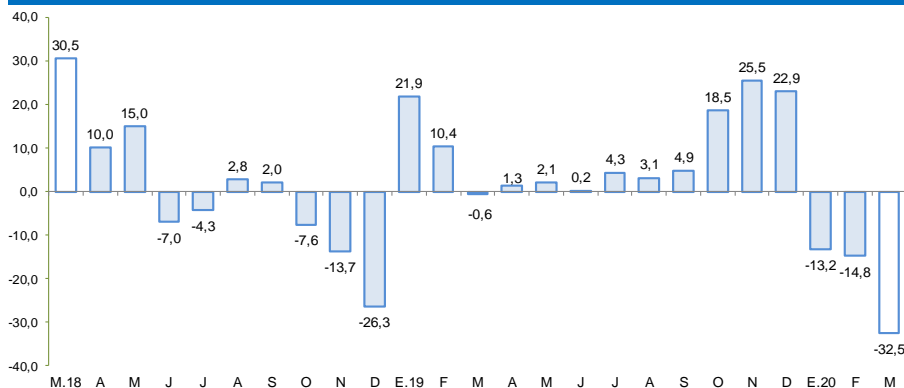

1/ Estimado a precios de 2007

Fuente: MINEM

Cotización internacional de oro

(US\$/oz.tr. promedio mensual – London Metal Exchange)

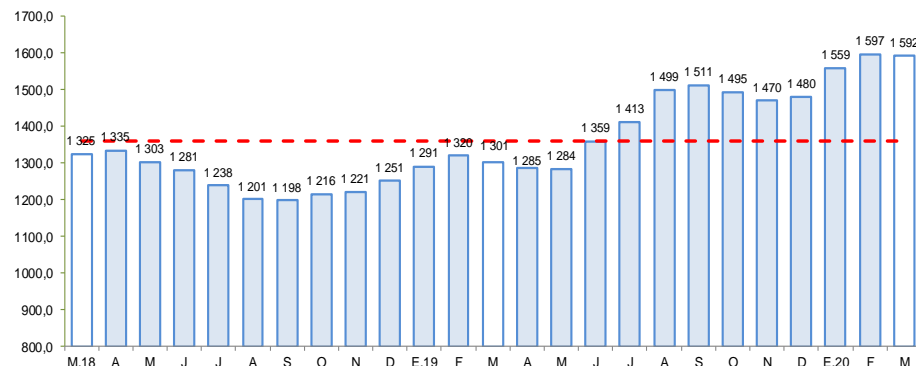

Fuente: Bloomberg.



Los despachos locales de cemento en marzo de 2020 disminuyeron 48,5 por ciento respecto a similar mes del año pasado, por efecto de la menor inversión pública.

Ayacucho: Despachos de cemento (Var.% con respecto a similar mes del año anterior)

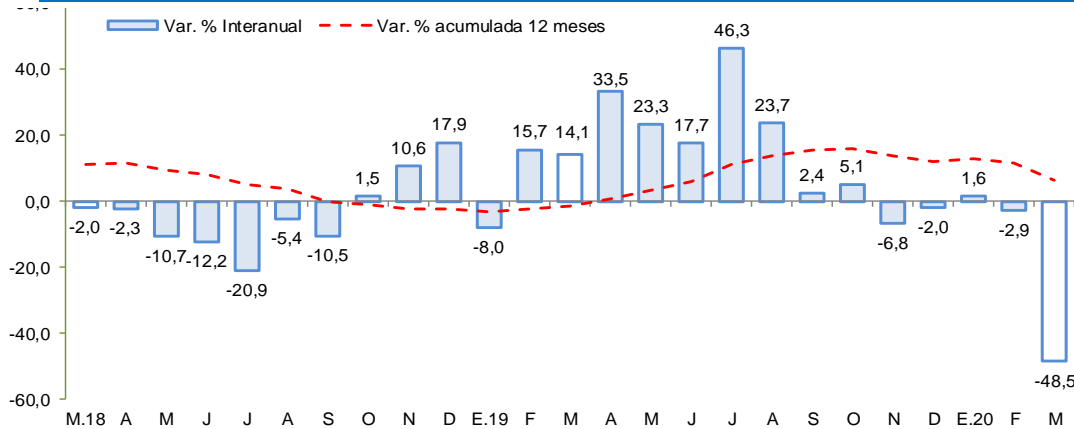

Fuente: UNACEM

Los **despachos de cemento** en marzo de 2020 disminuyeron 48,5 por ciento frente a similar mes del año previo, situación que estuvo asociada a la suspensión de despachos desde Lima y Junín, debido a las medidas de inmovilización por enfrentar el Covid-19.

En el acumulado de enero a marzo, los despachos de cemento disminuyeron en 17,3 por ciento afectado principalmente por el resultado de marzo.

En febrero de 2020, el crédito directo total en la región (S/ 1 591 millones) creció 6,6 por ciento con respecto a igual mes del año pasado, y en 0,8 por ciento con relación al mes previo. En términos interanuales, los créditos de consumo e hipotecario crecieron en 8,4 y 10,2 por ciento, respectivamente.

Ayacucho: Crédito Directo

(Saldos a fin de periodo)

	Estructura %	Saldos en millones de soles con TCF 1/		Tasa de crecimiento (%)		
		Feb-20	Ene-20	Feb-20	Mes	12 Meses
Banco de la Nación	8,8	140	140	-0,1	-2,2	
Agrobanco	1,1	18	18	0,0	-21,9	
Banca Múltiple	43,0	682	684	0,2	4,0	
Instituciones No Bancarias	47,1	737	749	1,6	12,1	
Financieras	8,6	133	136	2,5	1,6	
Cajas Municipales	34,8	544	553	1,6	15,4	
Cajas Rurales	3,6	58	58	-0,6	10,1	
Edpymes	0,1	2	2	-1,8	-6,1	
Arrendamiento Financiero	0,0	0	0	-	-	
TOTAL	100,0	1 578	1 591	0,8	6,6	
Empresas	61,9	974	985	1,2	5,4	
Personas	38,1	604	606	0,3	8,7	
Consumo	31,7	503	504	0,2	8,4	
Hipotecario	6,4	101	102	0,8	10,2	
MIN	98,3	1 551	1 564	0,8	7,6	
ME	1,7	26	27	2,1	-30,1	
ME (Mill. US\$)		8	8	2,1	-30,1	

1/ TCF = Tipo de Cambio Fijo (S/ 3.31 por US\$)

Fuente: SBS y AFP.

Elaboración: BCRP, Sucursal Huancayo. Departamento de Estudios Económicos.

- La **morosidad** al término de enero de 2020 se situó en 6,4 por ciento, siendo menor en 0,1 de punto porcentual respecto de similar mes del año previo. Los ratios más altos se registraron en las Cajas Rurales (12,2 por ciento) y en Agrobanco (23,9 por ciento), principalmente en créditos a micro y pequeña empresa.

Ayacucho: Crecimiento del crédito directo

(Var.% nominal con respecto a similar mes del año anterior)

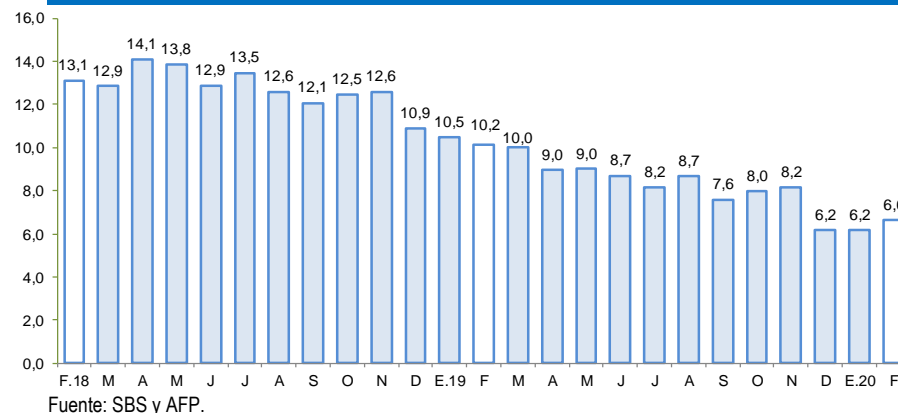

Fuente: SBS y AFP.

Ayacucho: Tasa de morosidad 1/

(Porcentaje)

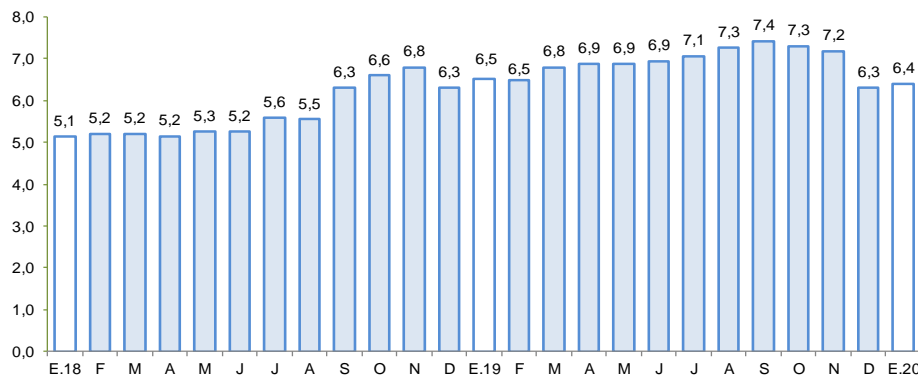

1/ Morosidad = (créditos vencidos + créditos en cobranza judicial) / colocaciones brutas.

Fuente: SBS y AFP.

En febrero de 2020, los depósitos aumentaron en 11,0 por ciento respecto a similar mes de 2019, pero disminuyeron en 2,4 por ciento en relación al mes previo. En términos interanuales, se observó mayores captaciones de depósitos a la vista (5,6 por ciento) y de ahorro (29,1 por ciento)

Ayacucho: Depósitos (Saldos a fin de periodo)

	Saldos en millones de soles con TCF 1/		Tasa de crecimiento (%)	
	Ene-20	Feb-20	Mes	12 Meses
Banco de la Nación	399	384	-4,0	8,8
Banca Múltiple	505	493	-2,2	14,1
Instituciones No Bancarias	251	251	-0,1	8,7
Financieras	17	17	4,1	-66,1
Cajas Municipales	229	228	-0,5	30,9
Cajas Rurales	5	6	2,2	5,0
TOTAL	1 155	1 128	-2,4	11,0
Vista	287	241	-16,0	5,6
Ahorro	641	651	1,7	29,1
A plazo	228	236	3,4	-16,7
MN	1 067	1 049	-1,7	12,0
ME	88	79	-10,6	-0,6
ME (Mill. US\$)	27	24	-10,6	-0,6

1/ TCF = Tipo de Cambio Fijo (S/ 3,31 por US\$)

Fuente: SBS y AFP.

Elaboración: BCRP, Sucursal Huancayo. Departamento de Estudios Económicos.

Ayacucho: Crecimiento de los depósitos (Var.% nominal con respecto a similar mes del año anterior)

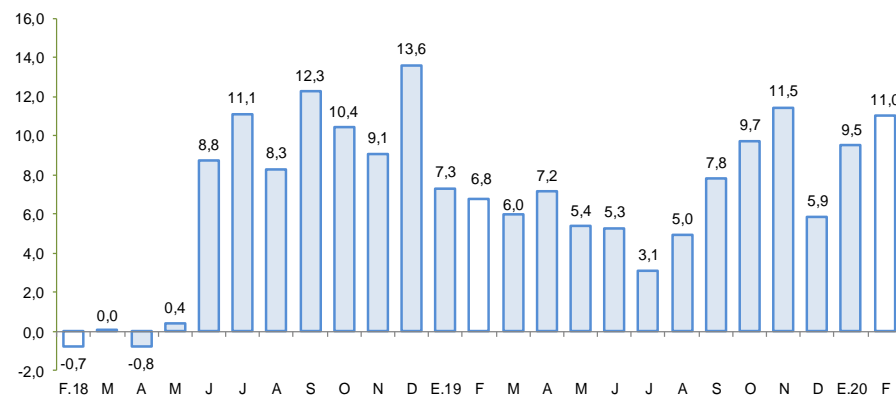

Fuente: SBS y AFP

La inversión pública disminuyó 22,7 por ciento en marzo de 2020 por la menor ejecución en todos los niveles de gobierno.

Ayacucho: Ejecución del Presupuesto de Inversiones 1/ 2/

(En millones de soles)

	Marzo			Enero - Marzo		
	2 019	2 020	Var %real	2 019	2 020	Var %real
Gobierno Nacional	10,9	3,6	-67,6	15,4	8,9	-43,3
Gobierno Regional	13,4	11,7	-13,7	21,5	24,4	11,6
Gobiernos locales	34,4	30,8	-11,9	66,8	64,5	-5,2
Inversión Pública	58,6	46,2	-22,7	103,7	97,8	-7,4

1/ Información actualizada al 31 de Marzo de 2020

2/ Comprende la adquisición de activos no financieros.

Fuente: MEF

Elaboración: BCRP - Sucursal Huancayo.

Ayacucho: Crecimiento de la Ejecución del Presupuesto de Inversiones

(Var.% real)

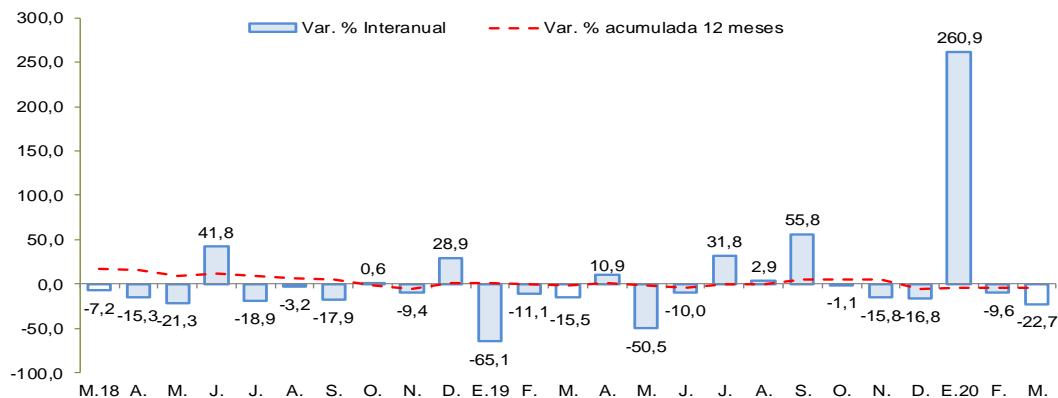

Fuente: MEF

- La **inversión pública** en los tres niveles de gobierno totalizó en marzo S/ 46,2 millones, menor en 22,7 por ciento respecto de marzo 2019, debido a la declaratoria de emergencia nacional lo que significó la paralización del sector construcción y afectación en el avance de la ejecución de proyectos de inversión pública.
- En el periodo enero – marzo, la inversión pública sumó S/ 97,8 millones, nivel menor en 7,4 por ciento respecto al año previo, influenciada por el Gobierno Nacional (-43,3 por ciento) y municipios (-5,2 por ciento). La inversión se orientó principalmente a los rubros Agropecuario, Saneamiento, Educación y Transporte, que en conjunto representaron el 74,4 por ciento del total. Por nivel de gobierno, el mayor desembolso en inversiones fue realizado por los municipios con una participación de 66,0 por ciento de participación.
- Entre los **principales proyectos** de inversión pública que se vienen ejecutando destacan: Mejoramiento de la capacidad resolutive del Hospital Coracora, en la provincia de Parinacochas, con un PIM de S/ 52,8 millones; Mejoramiento de la capacidad resolutive del Hospital de Apoyo San Francisco, con un PIM de S/ 45,6 millones; Mejoramiento de la capacidad resolutive del Hospital Cangallo, con un PIM de S/ 41,8 millones; Mejoramiento de la capacidad resolutive del Hospital San Miguel, La Mar con un PIM de S/ 38,7 millones; y Mejoramiento de la carretera Emp. PE-3S (Huayllapampa) - La Quinua - San Francisco - Puerto Ene - Tzomaveni - Cubantia y ramal puente Alto Anapati - Boca Sonoro - Punta Carretera, con un PIM de S/ 32,4 millones.