

BANCO CENTRAL DE RESERVA DEL PERÚ
SUCURSAL HUANCAYO



PASCO: Síntesis de Actividad Económica
Diciembre 2019¹

Departamento de Estudios Económicos

¹ En el presente informe participaron Francisco Callupe Casaño y Joel Jovani Turco Quinto.

ÍNDICE

Página

RESUMEN EJECUTIVO	3
I. ACTIVIDAD PRODUCTIVA	5
1. Actividad primaria.....	5
1.1 Sector agropecuario.....	5
1.2 Sector minería.....	7
2. Otros indicadores sectoriales.....	8
2.1 Sector construcción.....	8
2.2 Arribos a los establecimientos de hospedaje.....	8
II. SECTOR EXTERNO	9
1. Exportaciones.....	9
III. CRÉDITOS Y DEPÓSITOS	10
1. Créditos.....	10
2. Depósitos.....	12
IV. EJECUCIÓN DEL PRESUPUESTO PÚBLICO	13
1. Ejecución del Presupuesto Público de Gastos Corrientes.....	13
2. Ejecución del Presupuesto Público de Inversiones.....	13
V. ANEXOS	16



RESUMEN EJECUTIVO

Principales hechos de importancia

- En diciembre, el **sector minero** decreció en 3,2 por ciento interanual, explicado por la menor producción de cobre (-8,5 por ciento), plomo (-16,7 por ciento) y plata (-4,3 por ciento). Contrariamente, la **producción agropecuaria** aumentó en 12,8 por ciento, influenciado por el incremento de las actividades agrícola (13,9 por ciento) y pecuaria (10,4 por ciento).
- En cuanto a los **otros indicadores de actividad económica**, en diciembre aumentó la inversión pública (1,6 por ciento), mientras que disminuyeron los despachos de cemento (-20,7 por ciento).

Actividad primaria

- El **sector agropecuario** creció en 12,8 por ciento interanual en diciembre, sustentado en el incremento de las actividades agrícola (13,9 por ciento) y pecuaria (10,4 por ciento). Entre enero y diciembre, disminuyó ligeramente en 0,6 por ciento respecto a similar periodo de 2018, ante el resultado negativo del sub sector agrícola (-2,0 por ciento), no obstante el incremento de la actividad pecuaria (5,3 por ciento).
- La **actividad minera** registró un resultado negativo luego de tres meses de crecimientos continuos. En diciembre, decreció en 3,2 por ciento interanual, debido a la menor producción de cobre (-8,5 por ciento), plomo (-16,7 por ciento) y plata (-4,3 por ciento). Entre enero y diciembre, creció en 2,2 por ciento respecto a similar periodo de 2018, debido a la producción de plomo (8,5 por ciento), zinc (2,6 por ciento), oro (4,5 por ciento) y plata (5,3 por ciento), no obstante la menor oferta de cobre (-4,4 por ciento).

Otros indicadores de actividad económica

- Los **despachos de cemento** registraron un resultado negativo por quinto mes consecutivo luego de incrementarse ligeramente en julio último. En diciembre, decrecieron en 20,7 por ciento interanual, explicado principalmente por el menor desempeño de la inversión pública del Gobierno Nacional. Entre enero y diciembre, disminuyeron en 4,2 por ciento respecto a similar periodo de 2018, explicado por la menor inversión pública en el Gobierno Regional y los municipios, debido al cambio de autoridades a inicios de año.
- El **crédito directo total** en noviembre (S/ 829 millones), creció en 10,9 por ciento interanual, sobresaliendo los mayores montos otorgados por la Banca Múltiple e instituciones no bancarias. Asimismo, crecieron los créditos a empresas (11,1 por ciento), de consumo (9,8 por ciento) e hipotecario (15,6 por ciento).
- La **inversión pública** del mes (S/ 132 millones) creció en 1,6 por ciento interanual, ante el incremento de la inversión en el Gobierno Regional (213,0 por ciento) y municipalidades (22,4 por ciento). Entre enero y diciembre, acumuló una ejecución de S/ 668 millones, mayor en 26,6 por ciento respecto a similar periodo de 2018, ante los incrementos en los desembolsos en todos los niveles de gobierno; en el Gobierno Nacional (39,6 por ciento), explicado por los sectores de transporte y comunicaciones; en el Gobierno Regional (29,3 por ciento), por los rubros de salud, agropecuario y educación; y en las municipalidades (8,9 por ciento), por transporte, medio ambiente y saneamiento.

CUADRO N° 1
PASCO: OTROS INDICADORES DE ACTIVIDAD ECONÓMICA
 (Variación % respecto a similar mes del año anterior)

	Jul.19	Ago.19	Set.19	Oct.19	Nov.19	Dic.19
Despachos de cemento 1/	↑ 0,4	↓ -3,9	↓ -10,3	↓ -9,8	↓ -7,7	↓ -20,7
Arribos a los establecimientos de hospedaje	↑ 0,3	↑ 5,4	↑ 16,6	↑ 20,0		
Crédito total 2/	↑ 8,9	↑ 10,1	↑ 9,7	↑ 10,2	↑ 10,9	
Crédito de consumo 2/	↑ 10,1	↑ 10,2	↑ 10,7	↑ 9,8	↑ 9,8	
Crédito hipotecario 2/	↑ 14,3	↑ 16,7	↑ 16,5	↑ 18,1	↑ 15,6	
Inversión pública 1/	↑ 2,4	↑ 43,1	↑ 16,9	↑ 2,3	↑ 256,7	↑ 1,6

1/ En términos reales.

2/ En términos nominales.

Fuentes: UNACEM, MINCETUR, SBS y MEF.



I. ACTIVIDAD PRODUCTIVA

1. Actividad primaria

1.1 Sector agropecuario

- La actividad agropecuaria creció en 12,8 por ciento interanual en diciembre, sustentado en el incremento de las actividades agrícola (13,9 por ciento) y pecuaria (10,4 por ciento). Entre enero y diciembre, disminuyó ligeramente en 0,6 por ciento respecto a similar periodo de 2018, ante el resultado negativo del sub sector agrícola (-2,0 por ciento), no obstante el incremento de la actividad pecuaria (5,3 por ciento).
- El sub sector agrícola aumentó en 13,9 por ciento interanual en el mes, explicado por la mayor oferta al mercado interno (11,4 por ciento), y del dirigido al mercado externo y agroindustria (31,5 por ciento); destacando en el primer caso, los incrementos en la producción de papa, rocoto, granadilla, alfalfa, zapallo, maíz choclo, palta y caigua; y en el segundo, por cacao y maíz amarillo duro. En papa, se explicó por las mayores siembras en las zonas productoras de la provincia de Pasco, ante los mayores precios de mercado. Entre enero y diciembre, disminuyó en 2,0 por ciento, debido a la reducción de la oferta para el mercado externo y agroindustria (-8,8 por ciento), no obstante el ligero incremento para el mercado interno (0,5 por ciento); destacando en el primer caso, la menor producción de café y maíz amarillo duro; y en el segundo, por la mayor oferta de rocoto, papa, caigua, granadilla, maíz choclo, ají, palta, zapallo y alfalfa.

CUADRO N° 2
PASCO: SECTOR AGROPECUARIO 1/
(Miles de Toneladas)

Subsectores	Estructura Porcentual 2016 /2	Diciembre			Enero - Diciembre		
		2 018	2 019	Var.%	2 018	2 019	Var.%
AGRÍCOLA	79,4			13,9			-2,0
Orientada al mercado interno 2/	61,5			11,4			0,5
Papa	18,2	1,6	4,2	165,7	164,8	171,0	3,7
Plátano	8,7	6,4	5,8	-9,6	90,8	72,7	-19,9
Yuca	5,6	7,1	5,6	-22,0	85,1	59,4	-30,2
Rocoto	10,2	3,6	4,1	14,6	34,1	42,5	24,7
Granadilla	8,2	1,8	2,0	14,5	19,8	22,1	12,0
Zapallo	1,0	0,6	0,8	41,2	12,9	13,1	1,2
Maíz Choclo	1,9	0,2	0,2	9,7	10,1	12,2	20,2
Olluco	1,0	0,0	0,0	-	9,8	7,4	-24,8
Orientada al mercado externo y agroindustria 2/	17,9			31,5			-8,8
Café	13,3	0,0	0,0	-	13,6	11,5	-15,6
Maíz A. Duro	1,2	0,7	0,7	1,2	6,5	6,0	-7,3
Cacao	1,9	0,3	0,4	40,0	3,9	4,4	13,5
PECUARIO	20,6			10,4			5,3
Carne de vacuno 3/	6,5	0,4	0,4	9,9	3,5	3,7	4,6
Carne de ave 3/	1,3	0,0	0,0	1,5	0,6	0,6	-0,6
Carne de ovino 3/	3,1	0,1	0,1	5,1	1,3	1,3	1,4
Leche	5,8	2,7	3,0	9,5	31,2	35,0	12,1
SECTOR AGROPECUARIO	100,0			12,8			-0,6

1/ Cifras preliminares.

2/ Estimado a precios de 2007.

3/ Peso neto.

Fuente: MINAGRI.

Elaboración: BCRP - Sucursal Huancayo. Departamento de Estudios Económicos.

- La producción pecuaria creció en 10,4 por ciento interanual en el mes, debido a la mayor producción de leche, fibra de alpaca, y carnes de, vacuno, ovino, alpaca y ave. Entre enero y diciembre, se incrementó en 5,3 por ciento, influenciado por la mayor oferta de huevo, leche y carnes de vacuno, alpaca y ovino. La mayor producción de leche y, carnes de vacuno y porcino, se concentran en la provincia de Oxapampa por ostentar un clima adecuado y disponibilidad de pastos, mientras que la oferta de lana y, carnes de ovino y alpaca, provienen de las provincias de Pasco y Daniel Alcides Carrión.
- En cuanto al avance de las siembras, correspondiente a la actual campaña agrícola (2019-2020), se instalaron 20 354 hectáreas, menor en 2 414 hectáreas (-10,6 por ciento) respecto a su similar de la campaña anterior (2018-2019), debido a menores instalaciones de cultivos transitorios (1 527 hectáreas o 7,5 por ciento menos) y permanentes (887 hectáreas o 37,8 por ciento menos); destacando en el primero, las reducciones de papa, maíz amarillo duro, yuca, maíz amiláceo, olluco, maíz choclo, arroz cáscara, oca, haba grano seco y zapallo; y en el segundo, por las menores siembras de rocoto y plátano.

CUADRO N° 3
PASCO: SUPERFICIE SEMBRADA 1/
(Hectáreas)

	Campaña Agrícola 2/		Variación	
	2018-2019	2019-2020	Absoluta	Porcentual
Cultivos Transitorios	20 420	18 893	-1 527	-7,5
Papa	8 285	8 183	-103	-1,2
Maíz A. Duro	2 538	2 062	-476	-18,8
Yuca	2 443	1 985	-458	-18,7
Maíz Amiláceo	1 635	1 516	-119	-7,3
Maíz Choclo	767	755	-12	-1,6
Arroz Cáscara	1 010	733	-277	-27,4
Olluco	714	675	-39	-5,5
Oca	613	530	-83	-13,5
Haba Grano Seco	514	451	-63	-12,3
Zapallo	375	339	-36	-9,6
Otros	1 526	1 664	139	9,1
Cultivos Permanentes	2 349	1 462	-887	-37,8
Granadilla	358	476	118	33,0
Rocoto	639	366	-273	-42,7
Plátano	1 156	315	-841	-72,8
Pasto rye Grass	21	136	115	562,7
Pasto dactylis	31	73	43	140,0
Otros	145	95	-49	-34,0
TOTAL	22 768	20 354	-2 414	-10,6

1/ Cifras preliminares.

2/ De agosto a diciembre.

Fuente: Dirección Regional de Agricultura - Pasco.

Elaboración: BCRP - Sucursal Huancayo. Departamento de Estudios Económicos.



1.2 Sector minería

- La producción minera registró un resultado negativo luego de tres meses de crecimientos continuos. En diciembre, decreció en 3,2 por ciento interanual, debido a la menor producción de cobre (-8,5 por ciento), en las mineras El Brocal y Pan American Silver; plomo (-16,7 por ciento), en Atacocha, Milpo Andina y El Brocal; y plata (-4,3 por ciento), en las mineras Atacocha, Milpo Andina, Compañía Minera Chungar, Pan American Silver y El Brocal. El resultado del mes se contrarrestó parcialmente por la mayor producción de zinc (3,5 por ciento) y oro (41,3 por ciento).
- Entre enero y diciembre, creció en 2,2 por ciento respecto a similar periodo de 2018, debido a la producción de plomo (8,5 por ciento), zinc (2,6 por ciento), oro (4,5 por ciento) y plata (5,3 por ciento), no obstante la menor oferta de cobre (-4,4 por ciento). Los crecimientos en plomo se registraron en las mineras Atacocha, Administradora Cerro, Compañía Minera Chungar, El Brocal y Pan American Silver; en zinc, en Administradora Cerro, El Brocal y Pan American Silver; en oro, en Pan American Silver, Milpo Andina y Óxidos de Pasco; y en plata, en Atacocha, Milpo Andina, Administradora Cerro, Pan American Silver, El Brocal y Óxidos de Pasco.
- Entre enero y diciembre, a precios de 2007, la producción de zinc significó el 40 por ciento del VBP minero, seguido por cobre (24 por ciento), plata (19 por ciento), plomo (14 por ciento) y oro (3 por ciento).

CUADRO N° 4
PASCO: SECTOR MINERÍA 1/
(Variación % real respecto a similar periodo del año anterior)

	Estructura Porcentual 2016 2/	Diciembre			Enero - Diciembre		
		2 018	2 019	Var. %	2 018	2 019	Var. %
Cobre (TMF)	25,1	6 235	5 706	-8,5	59 017	56 417	-4,4
Plomo (TMF)	11,4	9 986	8 319	-16,7	92 642	100 488	8,5
Zinc (TMF)	43,3	21 065	21 806	3,5	235 593	241 806	2,6
Oro (Grs.f)	2,0	147 467	208 315	41,3	1 762 056	1 840 586	4,5
Plata (Kg.f)	18,2	60 048	57 492	-4,3	625 725	658 618	5,3
TOTAL 1/				-3,2			2,2

1/ Cifras preliminares.

2/ Estimado a precios de 2007.

Fuente: MINEM.

Elaboración: BCRP - Sucursal Huancayo. Departamento de Estudios Económicos.

GRÁFICO N° 1
PASCO: CRECIMIENTO DE LA PRODUCCIÓN MINERA
(Variación % real respecto a similar mes del año anterior)

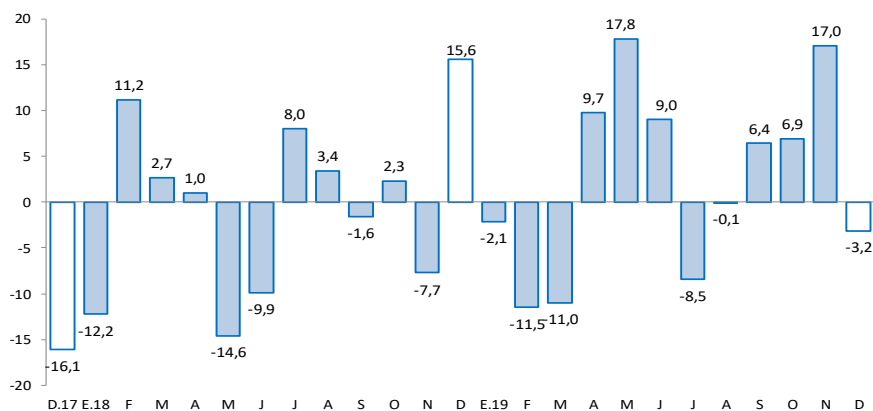

Fuente: MINEM.

Elaboración: BCRP - Sucursal Huancayo. Departamento de Estudios Económicos.

2. Otros indicadores sectoriales

2.1 Sector construcción

- Los despachos de cemento registraron un resultado negativo por quinto mes consecutivo luego de incrementarse ligeramente en julio último. En diciembre, decrecieron en 20,7 por ciento interanual, explicado principalmente por el menor desempeño de la inversión pública del Gobierno Nacional.
- Entre enero y diciembre, los despachos de cemento disminuyeron en 4,2 por ciento respecto a similar periodo de 2018, explicado por la menor inversión pública en el Gobierno Regional y los municipios, debido al cambio de autoridades a inicios de año.

GRÁFICO N° 2
PASCO: CRECIMIENTO DE LOS DESPACHOS DE CEMENTO
(Variación % real respecto a similar mes del año anterior)

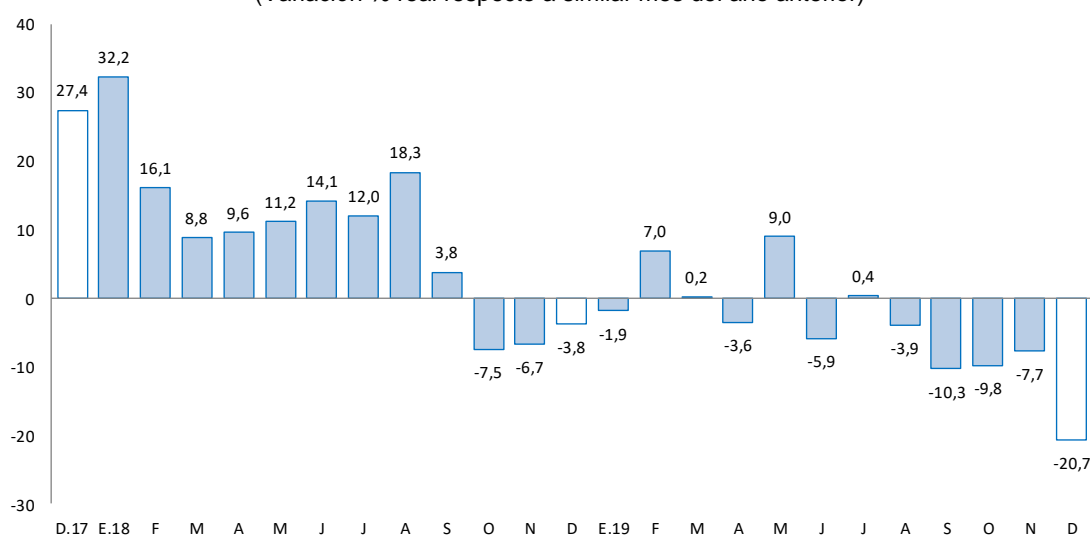

Fuente: UNACEM.

Elaboración: BCRP - Sucursal Huancayo. Departamento de Estudios Económicos.

2.2 Arribos a los establecimientos de hospedaje

- En octubre, el número de arribos a los establecimientos de hospedaje (38 miles) creció en 20,0 por ciento interanual, explicado por la mayor afluencia de visitantes nacionales (19,9 por ciento) y extranjeros (57,7 por ciento). Entre enero y octubre, aumentó en 9,6 por ciento respecto de similar periodo de 2018, dado los mayores arribos de visitantes nacionales (9,5 por ciento) y extranjeros (30,5 por ciento). El departamento cuenta con importantes atractivos turísticos ubicados en la zona ceja de selva y selva (provincia de Oxapampa), así como en la localidad de Huayllay, provincia de Pasco, en la que se encuentra los atractivos turísticos del Bosque de Piedras y los Baños Termales de Calera.
- Entre enero y octubre, el 99 por ciento fueron nacionales, de los cuales el 34 por ciento procedió del propio departamento, seguido de Lima Metropolitana (29 por ciento), Junín (13 por ciento), Lima provincias (7 por ciento) y Huánuco (7 por ciento). Asimismo, del total de visitantes extranjeros, el 21 por ciento procedió de Venezuela, seguido de Estados Unidos (11 por ciento), Alemania (9 por ciento), Italia (6 por ciento), Francia (6 por ciento) y España (5 por ciento), entre los principales.

GRÁFICO N° 3
PASCO: CRECIMIENTO DE ARRIBOS A ESTABLECIMIENTOS DE HOSPEDAJE
(Variación %)

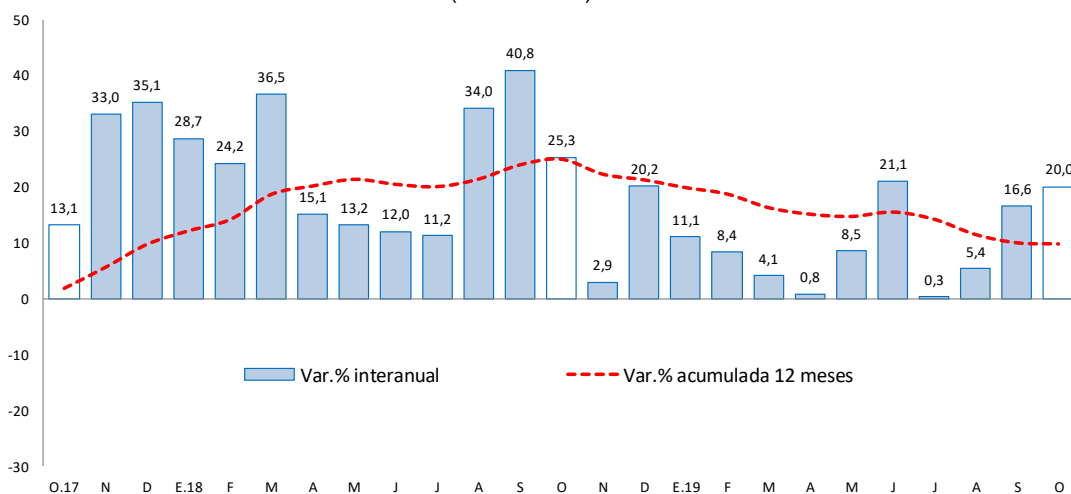

Fuente: MINCETUR.

Elaboración: BCRP - Sucursal Huancayo. Departamento de Estudios Económicos.

II. SECTOR EXTERNO

1. Exportaciones

- Las exportaciones de Pasco totalizaron US\$ 21 millones en diciembre, mayor en US\$ 3 millones (12,4 por ciento) respecto a similar mes de 2018, sustentado en el incremento de envíos de productos no tradicionales en US\$ 3 millones (54,2 por ciento), contrarrestado parcialmente por la menor oferta de productos tradicionales en US\$ 1 millón (-6,8 por ciento). El incremento de envíos de productos **no tradicionales** se explicó por la mayor oferta de productos agropecuarios y sidero-metalúrgicos; mientras que, la reducción de los productos **tradicionales**, se relacionó a los menores envíos de productos mineros, destacando los concentrados de cobre y plomo.

CUADRO N° 5
PASCO: EXPORTACIONES POR GRUPO DE PRODUCTOS 1/
(Valor FOB en millones de US\$)

	Estructura % 2 017	Diciembre			Enero - Diciembre		
		2 018	2 019	Var. %	2 018	2 019	Var. %
Productos Tradicionales	89,7	13	12	-6,8	166	125	-24,7
Agrícolas	4,2	0	1	113,1	8	8	-1,8
Mineros	85,5	12	11	-11,7	159	118	-25,8
Productos No Tradicionales	10,3	6	9	54,2	48	84	74,7
Agropecuarios	0,0	0	0	82,1	0	1	118,6
Pesqueros	0,0	1	0	-73,2	5	14	156,7
Textil	0,0	0	0	-	0	0	-
Maderas y papeles, y sus manuf.	0,0	0	0	-	0	0	-
Químicos	0,0	0	0	-	0	0	-
Minerales no metálicos	0,0	0	0	-	0	0	-
Sidero-Metalúrgico y joyerías	10,2	5	8	84,9	42	69	64,0
Metal-Mecánicos	0,1	0	0	-100,0	0	0	84,1
Resto de otros no tradicionales	0,0	0	0	-	0	0	-
Total Exportaciones	100	18	21	12,4	214	209	-2,5

1/ Cifras Preliminares.

Fuente: SUNAT.

Elaboración: BCRP - Sucursal Huancayo. Departamento de Estudios Económicos.

- Entre enero y diciembre, las ventas totalizaron US\$ 209 millones, menor en US\$ 5 millones (-2,5 por ciento) respecto de similar periodo de 2018, explicado por las reducciones de envíos de productos tradicionales en US\$ 41 millones (-24,7 por ciento), no obstante el incremento de no tradicionales en US\$ 36 millones (74,7 por ciento). En relación a la reducción de los **tradicionales**, que significaron el 60 por ciento del total, se debió a la menor oferta de productos mineros (-25,8 por ciento), principalmente de cobre y zinc; respecto a los **no tradicionales**, el incremento se relacionó a mayores envíos de trucha congelada y refrigerada, además de productos sidero-metalúrgicos.
- Entre enero y diciembre, los principales destinos de exportación fueron Suiza (25 por ciento), China (21 por ciento), Corea del Sur (11 por ciento), Canadá (5 por ciento), Estados Unidos (2 por ciento) y Japón (1 por ciento). Por productos, los mayores envíos se registraron en concentrados de cobre (29 por ciento), zinc (9 por ciento), plomo (7 por ciento), oro (7 por ciento) y plata (3 por ciento), además de plata en bruto aleada (33 por ciento), trucha (6 por ciento) y café (3 por ciento).

III. CRÉDITOS Y DEPÓSITOS

1. Créditos

- Los créditos en Pasco, al término de noviembre, registraron un incremento de 10,9 por ciento comparado a igual mes de 2018, y en 1,9 por ciento respecto al mes anterior. El incremento interanual se atribuye a los mayores montos otorgados a empresas (11,1 por ciento), consumo (9,8 por ciento) e hipotecario (15,6 por ciento); en empresas, sustentado por los mayores créditos de las Cajas Municipales y Financieras a las micro y pequeñas empresas de los sectores comercio y servicio; en consumo, por los mayores créditos del Banco de la Nación; y en créditos hipotecarios, asociado a una mayor demanda en las Cajas Municipales y la Banca Múltiple. Respecto al mes previo, aumentó en 1,9 por ciento, debido a mayores créditos a empresas (2,7 por ciento), en consumo (1,1 por ciento) e hipotecario (0,1 por ciento).

CUADRO N° 6
PASCO: CRÉDITO DIRECTO
(Saldos en millones de soles)

	Saldos en millones de soles		Tasas de crecimiento (%)	
	oct-19	nov-19	Mes	12 Meses
Banco de la Nación 1/	43	43	-0,1	-3,5
Agrobanco 2/	18	18	-0,5	-41,1
Banca Múltiple	365	375	2,5	10,6
Instituciones No Bancarias	386	393	1,6	18,1
Financieras	112	113	0,4	8,3
Cajas Municipales	260	266	2,2	23,6
Cajas Rurales	14	14	0,4	4,9
Edpymes	0	0	-	-
Total	813	829	1,9	10,9
Empresas	454	466	2,7	11,1
Personas	360	363	0,9	10,7
Consumo	301	304	1,1	9,8
Hipotecario	59	59	0,1	15,6
En MN	776	788	1,5	11,9
En ME	37	41	10,7	-4,3

1/ Considera sólo los créditos de consumo e hipotecario.

2/ No considera los créditos a las demás empresas del sistema financiero.

Fuente: SBS y AFP.

Elaboración: BCRP - Sucursal Huancayo. Departamento de Estudios Económicos.

- Por **tipo de moneda**, en noviembre, los créditos estuvieron conformados en un 95,1 por ciento por moneda nacional, los que interanualmente crecieron en 11,9 por ciento, debido a mayores montos otorgados para empresas y consumo. En moneda extranjera (que representó el 4,9 por ciento restante), interanualmente registró una reducción de 4,3 por ciento, influenciado por los menores créditos a empresas en esta moneda.

GRÁFICO N° 4
PASCO: CRECIMIENTO DEL CRÉDITO DIRECTO
 (Variación % respecto a similar mes del año anterior)

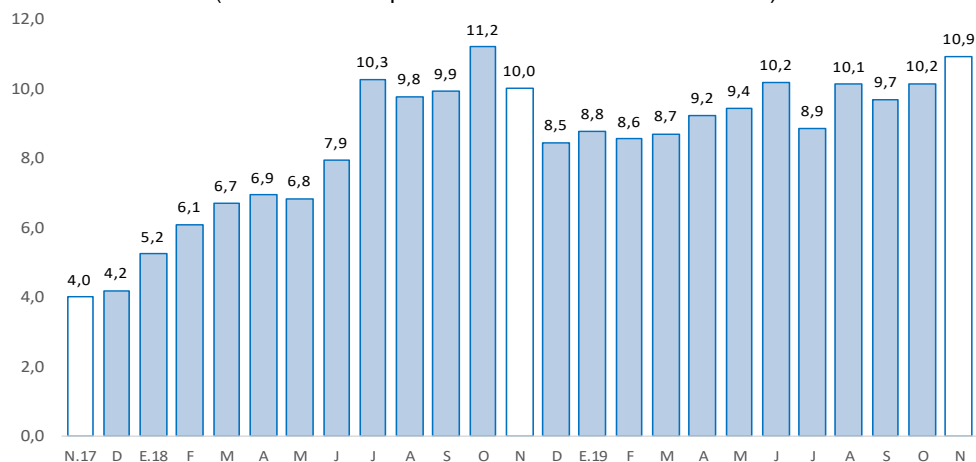

Fuente: SBS y AFP.

Elaboración: BCRP - Sucursal Huancayo. Departamento de Estudios Económicos.

- La **cartera morosa** al mes de octubre alcanzó 7,6 por ciento, menor en 0,3 de punto porcentual respecto a similar mes de 2018. Los mayores ratios se registraron en Agrobanco (82,4 por ciento), Cajas Rurales (18,4 por ciento), Banca Múltiple (8,3 por ciento), Financieras (3,6 por ciento), Cajas Municipales (3,2 por ciento) y Banco de la Nación (2,0 por ciento).

GRÁFICO N° 5
PASCO: TASA DE MOROSIDAD 1/ 2/
 (En porcentaje)

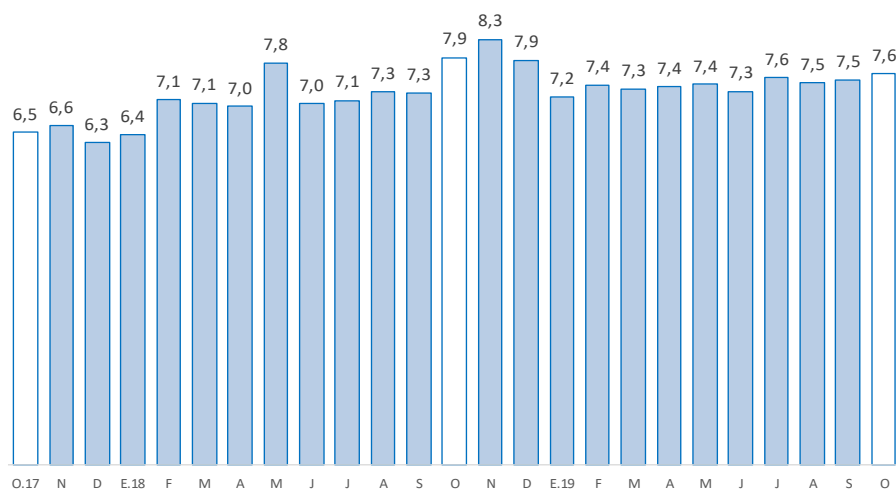

1/ Morosidad = (créditos vencidos + créditos en cobranza judicial) / colocaciones brutas.

2/ Preliminar.

Fuente: SBS y AFP.

Elaboración: BCRP - Sucursal Huancayo. Departamento de Estudios Económicos.



2. Depósitos

- En cuanto a los depósitos, en noviembre aumentaron en 7,1 por ciento respecto de similar mes de 2018, y en 3,6 por ciento comparado al mes previo. El incremento interanual se debió a los mayores montos en depósitos en ahorro (11,9 por ciento) y a plazo (13,5 por ciento), no obstante la reducción en depósitos a la vista (-7,7 por ciento); destacando en depósitos en ahorro, por la Banca Múltiple; mientras que, a plazo, por las Cajas Municipales. Respecto al mes previo, se asoció a mayores depósitos a la vista (6,9 por ciento), en ahorro (1,0 por ciento) y a plazo (5,5 por ciento). Según composición, los depósitos en ahorro concentraron el 47,0 por ciento del total, seguido por los depósitos a plazo (30,2 por ciento) y a la vista (22,9 por ciento).

CUADRO Nº 7
PASCO: DEPÓSITOS
(Saldos en millones de soles)

	Saldos en millones de soles		Tasas de crecimiento (%)	
	oct-19	nov-19	Mes	12 Meses
Banco de la Nación	183	187	2,6	3,0
Banca Múltiple	306	318	3,7	5,2
Instituciones No Bancarias	149	157	4,8	17,2
Financieras	19	19	-1,1	0,8
Cajas Municipales	129	136	5,7	19,7
Cajas Rurales	1	1	4,1	-
TOTAL	638	661	3,6	7,1
Vista	142	151	6,9	-7,7
Ahorro	307	311	1,0	11,9
A plazo	189	199	5,5	13,5
En MN	576	601	4,3	11,2
En ME	62	61	-2,7	-21,2

Fuente: SBS y AFP.

Elaboración: BCRP - Sucursal Huancayo. Departamento de Estudios Económicos.

GRÁFICO Nº 6
PASCO: CRECIMIENTO DE LOS DEPÓSITOS
(Variación % respecto a similar mes del año anterior)

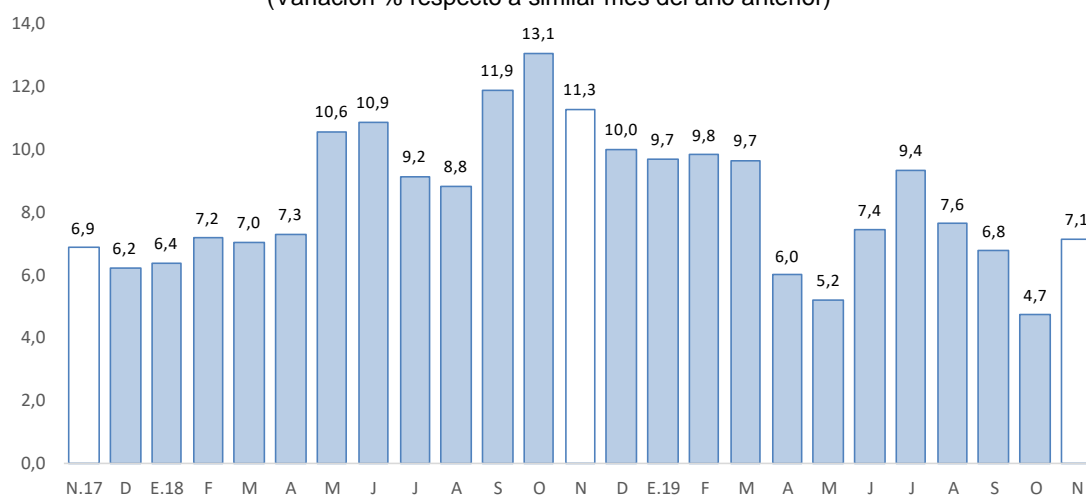

Fuente: SBS y AFP.

Elaboración: BCRP - Sucursal Huancayo. Departamento de Estudios Económicos.

- Por **institución financiera**, destacó la Banca Múltiple con una participación de 48,0 por ciento de los depósitos; seguido del Banco de la Nación (28,3 por ciento) y las empresas no bancarias (23,7 por ciento).
- Por **tipo de moneda**, los depósitos en moneda nacional, que conformaron un 90,8 por ciento de participación, registraron un crecimiento de 11,2 por ciento interanual en noviembre; contrariamente, en moneda extranjera, con un 9,2 por ciento de participación, disminuyó en 21,2 por ciento.

IV. EJECUCIÓN DEL PRESUPUESTO PÚBLICO

1. Ejecución del Presupuesto Público de Gastos Corrientes

- La ejecución presupuestal del gasto corriente no financiero del mes (S/ 145 millones), neto de transferencias intergubernamentales, creció en 8,0 por ciento interanual, influenciado por los gobiernos, Nacional (3,7 por ciento) y Regional (23,2 por ciento); en el primer caso, por mayores gastos en transferencias, y compras de bienes y servicios; y en el segundo, por remuneraciones y transferencias. El resultado del mes se contrarrestó parcialmente por la reducción en las municipalidades (-14,9 por ciento), justificado por los menores gastos en remuneraciones y transferencias.
- Entre enero y diciembre, sumó S/ 958 millones, registrando un crecimiento de 6,1 por ciento respecto a similar periodo de 2018, ante el mayor monto devengado en los gobiernos, Nacional (12,8 por ciento) y Regional (4,4 por ciento); en el primer caso, por el incremento en devengados en remuneraciones, transferencias, y compras de bienes y servicios; en el segundo, por remuneraciones. El resultado del acumulado se contrarrestó parcialmente por los menores gastos en las municipalidades (-5,2 por ciento), ante los menores gastos en remuneraciones y transferencias.

CUADRO Nº 8
PASCO: EJECUCIÓN DEL PRESUPUESTO PÚBLICO DE GASTOS CORRIENTES 1/ 2/
(Millones de soles)

	Diciembre			Enero - Diciembre		
	2 018	2 019	Var.% real	2 018	2 019	Var.% real
Gobierno Nacional	41	44	3,7	345	398	12,8
Gobierno Regional	59	74	23,2	398	425	4,4
Gobiernos locales	31	27	-14,9	140	136	-5,2
Total	132	145	8,0	884	958	6,1

1/ Información actualizada al 31 de diciembre de 2019.

2/ Neto de transferencias intergubernamentales. Comprende pensiones y otros gastos corrientes.

Fuente: MEF.

Elaboración: BCRP - Sucursal Huancayo. Departamento de Estudios Económicos.

2. Ejecución del Presupuesto Público de Inversiones

- La inversión pública en Pasco, correspondiente a los tres niveles de gobierno, sumó S/ 132 millones en el mes, mayor en S/ 5 millones (1,6 por ciento) comparado a similar mes de 2018, ante el incremento en el Gobierno Regional (213,0 por ciento) y municipalidades (22,4 por ciento); en el primer caso, explicado por las mayores inversiones en los sectores de transporte y salud; mientras que, en el segundo, por transporte y saneamiento. El resultado del mes se contrarrestó parcialmente por los menores devengados en los municipios (-66,5 por ciento).

- Entre enero y diciembre, la inversión pública acumuló una ejecución de S/ 668 millones, mayor en 26,6 por ciento respecto a similar periodo de 2018, ante los incrementos en los desembolsos en todos los niveles de gobierno; en el Gobierno Nacional (39,6 por ciento), explicado por los sectores de transporte y comunicaciones; en el Gobierno Regional (29,3 por ciento), por los rubros de salud, agropecuario y educación; y en las municipalidades (8,9 por ciento), por transporte, medio ambiente y saneamiento.
- Respecto al avance de la inversión pública, lo ejecutado entre enero y diciembre representó en la región el 73,4 por ciento de su Presupuesto Institucional Modificado (PIM) que sumó S/ 909 millones. El Gobierno Nacional registró un avance del 91 por ciento, seguido del Gobierno Regional (70 por ciento) y los municipios (61 por ciento).

CUADRO Nº 9
PASCO: EJECUCIÓN DEL PRESUPUESTO PÚBLICO DE INVERSIONES 1/ 2/
(Millones de soles)

	Diciembre			Enero - Diciembre		
	2 018	2 019	Var.% real	2 018	2 019	Var.% real
Gobierno Nacional	70	24	-66,5	172	245	39,6
Gobierno Regional	19	59	213,0	190	251	29,3
Gobiernos locales	39	49	22,4	154	171	8,9
Total	128	132	1,6	516	668	26,6

1/ Información actualizada al 31 de diciembre de 2019.

2/ Comprende la adquisición de activos no financieros

Fuente: MEF.

Elaboración: BCRP - Sucursal Huancayo. Departamento de Estudios Económicos.

GRÁFICO Nº 7
PASCO: CRECIMIENTO DE LA EJECUCIÓN DEL PRESUPUESTO PÚBLICO DE INVERSIONES
(Variación % real)

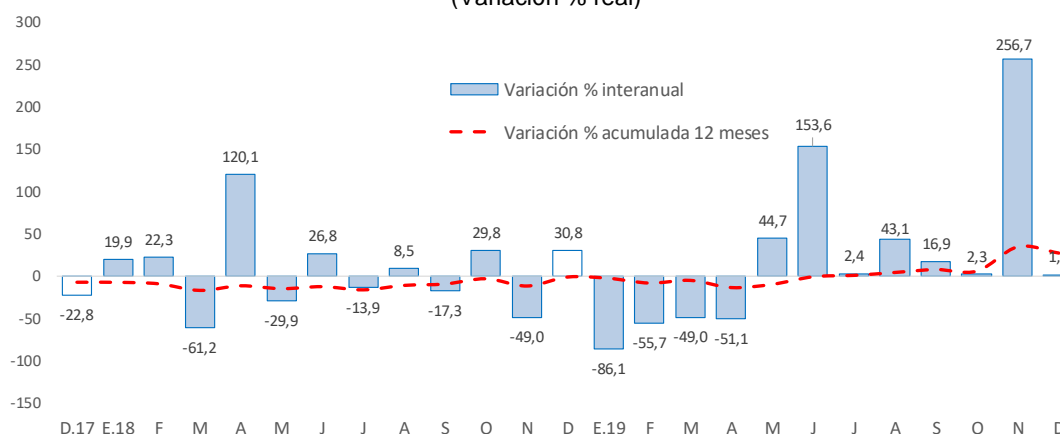

Fuente: MEF.

Elaboración: BCRP - Sucursal Huancayo. Departamento de Estudios Económicos.

- Entre los principales proyectos que se ejecutaron entre enero y diciembre, destacaron en el Gobierno Nacional el “Mejoramiento de la Carretera Oyón - Ambo” con un gasto de S/ 171 millones; “Creación de banda ancha para la conectividad integral y desarrollo social de la región Pasco” con un gasto devengado de S/ 33 millones; y “Ampliación y mejoramiento del servicio de internamiento penitenciario en la jurisdicción de la Oficina Regional Oriente Pucallpa” con un gasto devengado de S/ 10 millones.



- En el Gobierno Regional, sobresalieron los proyectos de “Mejoramiento de la cobertura de los servicios de salud del Hospital Ernesto Germán Guzmán Gonzales, provincia de Oxapampa” con un gasto de S/ 44 millones; “Mejora de la capacidad resolutive y operativa del Hospital Román Egoavil Pando del distrito de Villa Rica, provincia Oxapampa” con un gasto devengado de S/ 38 millones; y “Mejoramiento del Centro de Salud Fredy Vallejo Oré, distrito de Yanahuanca, provincia de Daniel Alcides Carrión” con un gasto de S/ 30 millones.
- Por su parte, en los gobiernos locales, los mayores desembolsos se registraron en la “Construcción y mejoramiento de los sistemas de agua y desagüe de Puerto Bermúdez” con un gasto de S/ 12 millones; “Creación de trocha carrozable Auquimarca a Chinche del centro poblado de Auquimarca del distrito de Paucartambo, provincia de Pasco” con un gasto de S/ 6 millones; y “Mejoramiento y ampliación del servicio de limpieza pública de la zona urbana de Villa Rica y centros poblados, provincia de Oxapampa” con un gasto de S/ 6 millones.

V. ANEXOS



ANEXO 1

PASCO: PRODUCCIÓN AGROPECUARIA 1/
(En toneladas métricas)

CULTIVOS	2 018	2 019												CULTIVOS	
	DIC	ENE	FEB	MAR	ABR	MAY	JUN	JUL	AGO	SET	OCT	NOV	DIC		
AGRÍCOLA															AGRÍCOLA
CONSUMO INTERNO															CONSUMO INTERNO
Ají	390	321	316	454	339	322	230	181	385	362	319	240	375	375	Ají
Alfalfa	244	269	258	261	288	284	286	366	355	215	265	338	300	300	Alfalfa
Arroz Cáscara	218	415	456	192	137	64	66	231	148	0	0	0	116	116	Arroz Cáscara
Arveja Grano Seco	0	0	0	0	0	43	11	7	0	0	0	0	0	0	Arveja Grano Seco
Arveja Grano Verde	0	0	50	128	76	3	1 925	98	130	0	0	0	10	10	Arveja Grano Verde
Caigua	759	379	389	563	478	493	706	451	627	817	599	537	878	878	Caigua
Cebada Grano	0	0	0	0	0	0	0	210	14	0	0	0	0	0	Cebada Grano
Frijol Grano Seco	115	107	45	0	16	42	97	215	134	24	92	45	70	70	Frijol Grano Seco
Granadilla	1 781	1 791	1 852	1 828	1 900	1 789	1 358	1 737	2 002	1 832	2 027	1 989	2 039	2 039	Granadilla
Haba Grano Seco	0	0	0	0	0	193	388	63	0	0	0	0	0	0	Haba Grano Seco
Haba Grano Verde	0	107	466	375	176	39	0	0	0	0	0	0	0	0	Haba Grano Verde
Limón	0	0	0	0	0	54	36	0	0	0	0	0	0	0	Limón
Maíz Amiláceo	0	0	0	0	0	74	1 174	653	9	0	0	0	0	0	Maíz Amiláceo
Maíz Choclo	155	89	865	2 415	2 692	4 584	419	553	162	150	0	80	170	170	Maíz Choclo
Mandarina	0	0	0	13	30	56	58	32	16	16	0	0	0	0	Mandarina
Naranja	0	0	0	45	93	202	215	83	40	0	0	0	0	0	Naranja
Olluco	0	0	0	0	0	3 751	3 606	0	0	0	0	0	0	0	Olluco
Palta	42	260	356	577	319	414	245	256	94	76	86	86	173	173	Palta
Papa	1 577	6 536	12 736	26 228	25 990	42 824	42 364	1 442	4 708	1 580	1 247	1 115	4 191	4 191	Papa
Papaya	296	163	243	302	265	344	342	227	164	161	134	133	140	140	Papaya
Piña	66	11	11	11	13	24	48	35	21	101	166	199	196	196	Piña
Plátano	6 420	6 702	5 926	5 894	6 051	6 046	6 473	6 335	5 860	5 764	6 024	5 853	5 806	5 806	Plátano
Rocoto	3 591	3 175	3 726	3 567	3 650	3 686	3 400	3 555	3 370	3 197	3 293	3 748	4 116	4 116	Rocoto
Trigo	0	0	0	0	0	0	0	325	0	0	0	0	0	0	Trigo
Yuca	7 137	5 219	5 079	5 448	5 854	5 413	5 215	5 048	3 649	4 194	4 517	4 210	5 570	5 570	Yuca
Zapallo	573	877	610	404	1 111	2 692	1 859	1 225	656	1 406	860	544	809	809	Zapallo
Otros Cons. Interno	6	41	41	13	168	2 832	3 156	162	1	0	1	0	7	7	Otros Cons. Interno
INDUSTRIAL Y/O EXP.														INDUSTRIAL Y/O EXP.	
Cacao	305	372	462	327	404	417	680	406	261	204	202	245	427	427	Cacao
Café	0	0	0	541	1 266	1 985	3 201	3 520	809	162	0	0	0	0	Café
Maíz A. Duro	658	1 170	1 338	604	380	279	169	712	431	20	116	108	665	665	Maíz A. Duro
Otros Industrial y/o Exp.	0	60	0	30	30	30	246	477	1 872	1 285	187	60	90	90	Otros Industrial y/o Exp.
PECUARIO														PECUARIO	
CARNE 2/														CARNE 2/	
Carne Ave	41	30	21	24	94	50	40	72	61	62	58	89	41	41	Carne Ave
Carne Ovino	121	58	70	85	119	149	169	156	133	94	72	103	128	128	Carne Ovino
Carne Porcino	105	61	78	99	117	135	161	163	136	112	89	78	100	100	Carne Porcino
Carne Vacuno	374	185	190	263	307	357	429	437	348	227	234	291	411	411	Carne Vacuno
Carne Caprino	2	1	1	1	1	1	1	2	1	1	1	1	2	2	Carne Caprino
Carne Alpaca	36	18	20	28	34	37	44	43	32	18	21	28	39	39	Carne Alpaca
Carne Llama	13	5	6	7	10	12	14	13	10	6	7	9	11	11	Carne Llama
Huevo	19	14	13	14	13	15	16	17	17	17	16	15	18	18	Huevo
Leche	2 708	2 313	2 778	3 073	2 752	3 115	3 071	2 989	2 925	2 934	3 066	3 018	2 965	2 965	Leche
Lana	0	349	235	61	0	0	0	0	0	0	0	0	0	0	Lana
FIBRA														FIBRA	
Fibra de Alpaca	46	0	0	0	0	0	0	0	0	0	34	91	63	63	Fibra de Alpaca
Fibra de Llama	5	0	0	0	0	0	0	0	0	0	4	5	3	3	Fibra de Llama

1/ Cifras preliminares.

2/ Peso Neto, no de animales en pie.

Fuente: MINAGRI.

Elaboración: BCRP - Sucursal Huancayo. Departamento de Estudios Económicos.



ANEXO 2

PASCO: PRODUCCIÓN MINERA METÁLICA 1/
(Contenido fino)

Producción Metálica Concentración	2 018	2 019												Producción Metálica Concentración
	DIC	ENE	FEB	MAR	ABR	MAY	JUN	JUL	AGO	SET	OCT	NOV	DIC	
COBRE (TMF)	6 235	4 000	4 010	3 841	4 079	4 003	4 720	5 683	4 660	5 668	5 484	4 563	5 706	COBRE (TMF)
PLATA (Kg.f)	60 048	49 731	40 767	48 537	60 673	61 372	51 236	52 763	59 922	58 183	59 240	58 701	57 492	PLATA (Kg.f)
ZINC (TMF)	21 065	18 760	17 945	19 829	22 412	21 466	19 854	16 384	20 980	19 359	19 162	23 849	21 806	ZINC (TMF)
PLOMO (TMF)	9 986	8 059	6 318	7 981	9 689	10 118	7 427	7 211	8 554	8 690	8 967	9 156	8 319	PLOMO (TMF)
ORO (Grs.f)	147 467	131 782	131 640	164 342	146 331	150 674	100 803	163 499	151 269	166 574	173 791	151 565	208 315	ORO (Grs.f)

1/ Cifras preliminares.

Fuente: MINEM.

Elaboración: BCRP - Sucursal Huancayo. Departamento de Estudios Económicos.

ANEXO 3

PASCO: EXPORTACIONES FOB POR TIPO DE PRODUCTOS 1/
(Millones US\$)

TIPO	2 018	2 019												TIPO
	DIC	ENE	FEB	MAR	ABR	MAY	JUN	JUL	AGO	SET	OCT	NOV	DIC	
Productos Tradicionales	13	4	3	2	10	1	8	8	8	3	52	16	12	Productos Tradicionales
Agrícolas	0	1	0	0	0	0	1	1	1	0	0	1	1	Agrícolas
Mineros	12	3	3	2	10	1	7	7	6	2	51	15	11	Mineros
Productos No Tradicionales	6	4	1	9	6	7	8	8	8	7	10	7	9	Productos No Tradicionales
Agropecuarios	0	0	0	0	0	0	0	0	0	0	0	0	0	Agropecuarios
Pesqueros	1	1	1	1	1	2	1	1	2	1	2	0	0	Pesqueros
Textil	0	0	0	0	0	0	0	0	0	0	0	0	0	Textil
Maderas y papeles, y sus manuf.	0	0	0	0	0	0	0	0	0	0	0	0	0	Maderas y papeles, y sus manuf.
Quimicos	0	0	0	0	0	0	0	0	0	0	0	0	0	Quimicos
Minerales no metálicos	0	0	0	0	0	0	0	0	0	0	0	0	0	Minerales no metálicos
Sidero-Metalúrgico y joyerías	5	3	0	8	5	5	7	7	6	6	8	7	8	Sidero-Metalúrgico y joyerías
Metal-Mecánicos	0	0	0	0	0	0	0	0	0	0	0	0	0	Metal-Mecánicos
Resto de otros no tradicionales	0	0	0	0	0	0	0	0	0	0	0	0	0	Resto de otros no tradicionales
TOTAL EXPORTACIONES	18	7	4	11	16	8	16	16	15	10	62	23	21	TOTAL EXPORTACIONES

1/ Cifras Preliminares.

Fuente: SUNAT.

Elaboración: BCRP - Sucursal Huancayo. Departamento de Estudios Económicos.



ANEXO 4

PASCO: EXPORTACIONES FOB DE PRODUCTOS TRADICIONALES 1/
(Millones US\$ valor FOB)

TIPO	2 018	2 019												TIPO
	DIC	ENE	FEB	MAR	ABR	MAY	JUN	JUL	AGO	SET	OCT	NOV	DIC	
AGROPECUARIO	0	1	0	0	0	0	1	1	1	0	0	1	1	AGROPECUARIO
Café														Café
Volúmen (TM)	112	196	57	0	21	57	295	318	450	213	159	178	266	Volúmen (TM)
Valor (Millones US\$)	0	1	0	0	0	0	1	1	1	0	0	0	1	Valor (Millones US\$)
Lana														Lana
Volúmen (TM)	53	52	0	26	77	76	53	25	0	0	25	25	25	Volúmen (TM)
Valor (Millones US\$)	0	0	0	0	0	0	0	0	0	0	0	0	0	Valor (Millones US\$)
MINEROS	12	3	3	2	10	1	7	7	6	2	51	15	11	MINEROS
Plata														Plata
Volúmen (TM)	0	0	0	0	0	0	0	479	1 807	0	1 060	0	0	Volúmen (TM)
Valor (Millones US\$)	0	0	0	0	0	0	0	1	4	0	1	0	0	Valor (Millones US\$)
Oro														Oro
Volúmen (TM)	0	0	0	0	3 757	0	2 843	0	0	0	261	0	1 644	Volúmen (TM)
Valor (Millones US\$)	1	0	0	0	7	0	5	0	0	0	1	0	3	Valor (Millones US\$)
Cobre														Cobre
Volúmen (TM)	3 801	0	1 293	997	556	0	0	0	1 001	0	35 882	5 138	714	Volúmen (TM)
Valor (Millones US\$)	4	0	1	1	1	0	0	0	1	0	50	7	1	Valor (Millones US\$)
Plomo														Plomo
Volúmen (TM)	1 201	1 149	652	461	1 450	392	1 330	857	532	1 343	0	0	0	Volúmen (TM)
Valor (Millones US\$)	3	2	2	1	2	1	2	1	1	2	0	0	0	Valor (Millones US\$)
Zinc														Zinc
Volúmen (TM)	4 313	0	0	0	0	0	0	5 063	0	0	0	9 782	8 870	Volúmen (TM)
Valor (Millones US\$)	4	0	0	0	0	0	0	5	0	0	0	8	7	Valor (Millones US\$)
Otros														Otros
Valor (Millones US\$)	0	0	0	0	0	0	0	0	0	0	0	0	0	Valor (Millones US\$)
TOTAL	13	4	3	2	10	1	8	8	8	3	52	16	12	TOTAL

1/ Cifras Preliminares.

Fuente: SUNAT.

Elaboración: BCRP. Sucursal Huancayo. Departamento de Estudios Económicos.

ANEXO 5

PASCO: INGRESOS CORRIENTES DEL GOBIERNO CENTRAL
(Millones de soles)

	2 018	2 019												
	DIC	ENE	FEB	MAR	ABR	MAY	JUN	JUL	AGO	SET	OCT	NOV	DIC	
I. INGRESOS TRIBUTARIOS	8	10	9	8	8	7	6	7	7	7	10	8	9	I. INGRESOS TRIBUTARIOS
1). Impuesto a la Renta	2	3	2	2	3	2	2	2	2	2	3	3	3	1). Impuesto a la Renta
Personas Naturales	1	1	1	1	1	1	1	1	1	1	1	1	1	Personas Naturales
Personas Jurídicas	1	2	1	1	1	1	1	1	1	1	2	2	2	Personas Jurídicas
Regularización	0	0	0	1	2	1	0	0	0	0	0	0	0	Regularización
2). Impuesto a las Importaciones	0	0	0	0	0	0	0	0	0	0	0	0	0	2). Impuesto a las Importaciones
3). Impuesto General a las Ventas	5	6	6	5	4	3	3	4	3	4	6	4	4	3). Impuesto General a las Ventas
4). Imp. Selectivo al Consumo (ISC)	0	0	0	0	0	0	0	0	0	0	0	0	0	4). Imp. Selectivo al Consumo (ISC)
5). Otros Ingresos Tributarios	1	1	1	1	1	2	1	1	1	1	1	1	1	5). Otros Ingresos Tributarios
II. INGRESOS NO TRIBUTARIOS	0	0	0	0	0	0	0	0	0	0	0	0	0	II. INGRESOS NO TRIBUTARIOS
TOTAL INGRESOS (I+II)	8	10	9	8	8	7	6	7	7	7	10	8	9	TOTAL INGRESOS (I+II)

Fuente: SUNAT.

Elaboración: BCRP - Sucursal Huancayo. Departamento de Estudios Económicos.



ANEXO 6

PASCO: EJECUCIÓN DEL PRESUPUESTO DE GASTOS DEL GOBIERNO NACIONAL 1/

(Millones de soles)

	2018	2019												
	DIC	ENE	FEB	MAR	ABR	MAY	JUN	JUL	AGO	SET	OCT	NOV	DIC	
GASTOS NO FINANCIEROS	113	28	34	27	36	42	76	63	76	46	50	105	68	GASTOS NO FINANCIEROS
a. GASTOS CORRIENTES	41	26	32	24	31	33	42	49	28	26	35	28	44	a. GASTOS CORRIENTES
1. Personal y Obligaciones Sociales	11	7	8	9	9	10	10	11	9	9	9	11	11	1. Personal y Obligaciones Sociales
2. Pensiones y Otras Prest. Sociales	11	16	8	7	7	8	8	19	3	4	3	3	9	2. Pensiones y Otras Prest. Sociales
3. Bienes y Servicios	13	2	3	5	6	8	15	7	9	7	8	9	15	3. Bienes y Servicios
4. Donaciones y Transferencias 2/	2	0	0	0	0	0	0	3	-1	1	0	0	4	4. Donaciones y Transferencias
5. Otros Gastos Corrientes	5	1	13	4	10	8	9	8	7	5	14	4	4	5. Otros Gastos Corrientes
b. GASTOS DE CAPITAL	72	1	2	3	5	9	34	14	48	20	16	77	24	b. GASTOS DE CAPITAL
1. Adquisición de Activos No Financieros	70	1	2	2	3	9	34	14	48	16	16	77	24	1. Adquisición de Activos No Financieros
2. Otros gastos de capital 3/	2	0	0	1	2	0	0	0	0	4	0	0	0	2. Otros gastos de capital

1/ Información actualizada al 31 de diciembre de 2019.

2/ Neto de transferencias intergubernamentales.

3/ Incluye donaciones y transferencias.

Fuente: MEF.

Elaboración: BCRP - Sucursal Huancayo. Departamento de Estudios Económicos.

ANEXO 7

PASCO: EJECUCIÓN DEL PRESUPUESTO DE GASTOS DEL GOBIERNO REGIONAL 1/

(Millones de soles)

	2018	2019												
	DIC	ENE	FEB	MAR	ABR	MAY	JUN	JUL	AGO	SET	OCT	NOV	DIC	
GASTOS NO FINANCIEROS	78	25	39	33	38	53	69	60	46	46	50	83	133	GASTOS NO FINANCIEROS
a. GASTOS CORRIENTES	59	25	26	31	30	31	34	36	32	33	36	36	74	a. GASTOS CORRIENTES
1. Personal y Obligaciones Sociales	32	23	22	24	24	24	24	27	24	25	26	26	36	1. Personal y Obligaciones Sociales
2. Pensiones y Otras Prest. Sociales	2	1	1	2	1	1	1	2	2	1	1	1	2	2. Pensiones y Otras Prest. Sociales
3. Bienes y Servicios	21	1	3	5	6	7	7	8	7	7	9	9	21	3. Bienes y Servicios
4. Donaciones y Transferencias	0	0	0	0	0	0	0	0	0	0	0	0	0	4. Donaciones y Transferencias
5. Otros Gastos Corrientes	5	0	0	0	0	0	2	0	0	0	0	0	15	5. Otros Gastos Corrientes
b. GASTOS DE CAPITAL	19	0	13	2	9	21	36	24	13	13	14	47	59	b. GASTOS DE CAPITAL
1. Adquisición de Activos No Financieros	19	0	13	2	9	21	36	24	13	13	14	47	59	1. Adquisición de Activos No Financieros
2. Otros gastos de capital 2/	0	0	0	0	0	0	0	0	0	0	0	0	0	2. Otros gastos de capital

1/ Información actualizada al 31 de diciembre de 2019.

2/ Incluye donaciones y transferencias.

Fuente: MEF.

Elaboración: BCRP - Sucursal Huancayo. Departamento de Estudios Económicos.



ANEXO 8

PASCO: EJECUCIÓN DEL PRESUPUESTO DE GASTOS DE LOS GOBIERNOS LOCALES 1/
(Millones de soles)

	2018	2019												
	DIC	ENE	FEB	MAR	ABR	MAY	JUN	JUL	AGO	SET	OCT	NOV	DIC	
GASTOS NO FINANCIEROS	71	2	10	14	20	19	30	22	23	35	25	29	77	GASTOS NO FINANCIEROS
a. GASTOS CORRIENTES	31	2	7	9	10	13	11	12	11	10	11	12	27	a. GASTOS CORRIENTES
1. Personal y Obligaciones Sociales	4	1	3	2	2	2	2	3	2	2	2	2	3	1. Personal y Obligaciones Sociales
2. Pensiones y Otras Prest. Sociales	2	0	0	0	0	0	0	1	1	1	1	1	2	2. Pensiones y Otras Prest. Sociales
3. Bienes y Servicios	16	1	4	6	7	9	8	7	7	7	7	7	17	3. Bienes y Servicios
4. Donaciones y Transferencias	10	0	0	0	0	0	1	1	1	1	1	2	6	4. Donaciones y Transferencias
5. Otros Gastos Corrientes	0	0	0	0	0	0	0	0	0	0	0	0	0	5. Otros Gastos Corrientes
b. GASTOS DE CAPITAL	39	0	3	5	10	7	18	10	12	25	14	17	49	b. GASTOS DE CAPITAL
1. Adquisición de Activos No Financieros	39	0	3	5	10	7	18	10	12	25	14	17	49	1. Adquisición de Activos No Financieros
2. Otros gastos de capital 2/	0	0	0	0	0	0	0	0	0	0	0	0	0	2. Otros gastos de capital

1/ Información actualizada al 31 de diciembre de 2019.

2/ Incluye donaciones y transferencias.

Fuente: MEF.

Elaboración: BCRP - Sucursal Huancayo. Departamento de Estudios Económicos.

ANEXO 9

PASCO: MOROSIDAD 1/

(En porcentajes)

ENTIDADES FINANCIERAS	2 018			2 019										ENTIDADES FINANCIERAS
	OCT	NOV	DIC	ENE	FEB	MAR	ABR	MAY	JUN	JUL	AGO	SET	OCT	
I. BANCA MÚLTIPLE	8,1	8,7	8,0	7,7	8,0	7,8	7,8	7,8	7,4	7,8	7,6	8,2	8,3	I. BANCA MÚLTIPLE
II. INSTITUCIONES NO BANCARIAS														II. INSTITUCIONES NO BANCARIAS
Financieras	2,6	2,8	3,0	3,0	3,2	3,3	3,1	3,2	3,2	3,1	3,3	3,4	3,6	Financieras
Cajas Municipales	3,3	3,2	3,0	3,4	3,5	3,4	3,7	3,8	3,9	4,2	4,0	3,1	3,2	Cajas Municipales
Cajas Rurales	10,7	11,9	10,6	11,6	12,3	12,4	13,4	14,0	14,8	15,9	16,1	17,2	18,4	Cajas Rurales
EDPYMEs	-	-	-	-	-	-	-	-	-	-	-	-	-	EDPYMEs
III. ENTIDADES ESTATALES														III. ENTIDADES ESTATALES
Banco de la Nación 2/	1,7	1,8	1,7	1,8	1,8	1,9	1,8	1,9	2,0	2,0	2,0	2,1	2,0	Banco de la Nación 2/
Agrobanco 3/	60,3	63,2	63,2	64,6	66,8	69,1	69,7	72,6	73,9	76,0	77,2	79,3	82,4	Agrobanco 3/
TOTAL	7,9	8,3	7,9	7,2	7,4	7,3	7,4	7,4	7,3	7,6	7,5	7,5	7,6	TOTAL

1/ Cifras preliminares.

2/ Sólo considera los créditos de consumo e hipotecario.

3/ No considera los créditos a las demás empresas del sector.

Fuente: SBS y AFP.

Elaboración: BCRP - Sucursal Huancayo. Departamento de Estudios Económicos.