

BANCO CENTRAL DE RESERVA DEL PERÚ
SUCURSAL HUANCAYO



PASCO: Síntesis de Actividad Económica
Octubre 2019¹

Departamento de Estudios Económicos

¹ En el presente informe participaron Francisco Callupe Casaño y Joel Jovani Turco Quinto.

ÍNDICE

Página

RESUMEN EJECUTIVO	3
I. ACTIVIDAD PRODUCTIVA	5
1. Actividad primaria.....	5
1.1 Sector agropecuario.....	5
1.2 Sector minería.....	7
2. Otros indicadores sectoriales.....	8
2.1 Sector construcción.....	8
2.2 Arribos a los establecimientos de hospedaje.....	8
II. SECTOR EXTERNO	9
1. Exportaciones.....	9
III. CRÉDITOS Y DEPÓSITOS	10
1. Créditos.....	10
2. Depósitos.....	12
IV. EJECUCIÓN DEL PRESUPUESTO PÚBLICO	13
1. Ejecución del Presupuesto Público de Gastos Corrientes.....	13
2. Ejecución del Presupuesto Público de Inversiones.....	13
V. ANEXOS	16



RESUMEN EJECUTIVO

Principales hechos de importancia

- En octubre, el **sector minero** creció en 6,9 por ciento interanual, explicado por la mayor producción de cobre (14,6 por ciento), plomo (27,7 por ciento), oro (42,0 por ciento) y plata (13,1 por ciento). Contrariamente, la **producción agropecuaria** disminuyó en 5,9 por ciento, influenciado por la reducción de la actividad agrícola (-10,5 por ciento), contrarrestado parcialmente por el incremento del sub sector pecuario (5,7 por ciento).
- En cuanto a los **otros indicadores de actividad económica**, destacaron en octubre el incremento del crédito total (10,2 por ciento), crédito de consumo (9,8 por ciento), crédito hipotecario (18,1 por ciento) e inversión pública (2,3 por ciento).

Actividad primaria

- El **sector agropecuario** decreció en 5,9 por ciento interanual en octubre, sustentado en la reducción de la actividad agrícola (-10,5 por ciento), contrarrestado parcialmente por el incremento del sub sector pecuario (5,7 por ciento). Entre enero y octubre, disminuyó ligeramente en 1,5 por ciento respecto a similar periodo de 2018, ante el resultado negativo del sub sector agrícola (-2,9 por ciento) no obstante el incremento de la actividad pecuaria (5,2 por ciento).
- La **actividad minera** registró un resultado positivo por segundo mes consecutivo. En octubre, creció en 6,9 por ciento interanual, debido a la mayor producción de cobre (14,6 por ciento), plomo (27,7 por ciento), oro (42,0 por ciento) y plata (13,1 por ciento). Entre enero y octubre, creció en 1,3 por ciento respecto a similar periodo de 2018, debido a la producción de plomo (9,9 por ciento), zinc (0,2 por ciento) y plata (5,7 por ciento) no obstante la menor oferta de cobre (-4,3 por ciento) y oro (-0,6 por ciento).

Otros indicadores de actividad económica

- Los **despachos de cemento** registraron un resultado negativo por tercer mes consecutivo luego de incrementarse ligeramente en julio último. En octubre, decrecieron en 9,8 por ciento interanual, explicado principalmente por el menor desempeño de la inversión pública en los municipios. Entre enero y octubre, disminuyeron en 2,1 por ciento respecto a similar periodo de 2018, explicado por la menor inversión pública en el Gobierno Regional, debido al cambio de autoridades a inicios de año.
- El **crédito directo total** en la región (S/ 813 millones) creció en 10,2 por ciento interanual, sobresaliendo los mayores montos otorgados por la Banca Múltiple e instituciones no bancarias. Asimismo, crecieron los créditos a empresas (9,4 por ciento), de consumo (9,8 por ciento) e hipotecario (18,1 por ciento).
- La **inversión pública** del mes (S/ 43 millones) creció en 2,3 por ciento interanual, ante el incremento de la inversión en el Gobierno Regional (40,5 por ciento), sustentado en los sectores de transporte, agropecuario, saneamiento y salud. Entre enero y octubre, acumuló una ejecución de S/ 394 millones, mayor en 10,2 por ciento respecto a similar periodo de 2018, ante los incrementos en los desembolsos en el Gobierno Nacional (53,7 por ciento) y las municipalidades (4,9 por ciento) no obstante los menores gastos en el Gobierno Regional (-11,5 por ciento).

CUADRO N° 1
PASCO: OTROS INDICADORES DE ACTIVIDAD ECONÓMICA
 (Variación % respecto a similar mes del año anterior)

	May.19	Jun.19	Jul.19	Ago.19	Set.19	Oct.19
Despachos de cemento 1/	↑ 9,0	↓ -5,9	↑ 0,4	↓ -3,9	↓ -10,3	↓ -9,8
Arribos a los establecimientos de hospedaje	↑ 8,5	↑ 21,1	↑ 0,3	↑ 5,4		
Crédito total 2/	↑ 9,4	↑ 10,2	↑ 8,9	↑ 10,1	↑ 9,7	↑ 10,2
Crédito de consumo 2/	↑ 10,0	↑ 11,2	↑ 10,1	↑ 10,2	↑ 10,7	↑ 9,8
Crédito hipotecario 2/	↑ 12,1	↑ 14,3	↑ 14,3	↑ 16,7	↑ 16,5	↑ 18,1
Inversión pública 1/	↑ 44,7	↑ 153,6	↑ 2,4	↑ 43,1	↑ 16,9	↑ 2,3

1/ En términos reales.

2/ En términos nominales.

Fuentes: UNACEM, MINCETUR, SBS y MEF.

I. ACTIVIDAD PRODUCTIVA

1. Actividad primaria

1.1 Sector agropecuario

- La actividad agropecuaria decreció en 5,9 por ciento interanual en octubre, sustentado en la reducción de la actividad agrícola (-10,5 por ciento), contrarrestado parcialmente por el incremento del sub sector pecuario (5,7 por ciento). Entre enero y octubre, disminuyó ligeramente en 1,5 por ciento respecto a similar periodo de 2018, ante el resultado negativo del sub sector agrícola (-2,9 por ciento) no obstante el incremento de la actividad pecuaria (5,2 por ciento).
- El sub sector agrícola disminuyó en 10,5 por ciento interanual en el mes, explicado por la menor oferta al mercado interno (-6,1 por ciento), y del dirigido al mercado externo y agroindustria (-41,3 por ciento); destacando en el primer caso, las reducciones de olluco, yuca, zapallo y palta; y en el segundo, por la menor producción de cacao. En olluco, debido a las menores siembras en las zonas productoras de la provincia de Pasco, ante los menores precios de mercado. Entre enero y octubre, disminuyó en 2,9 por ciento, debido a la disminución de la oferta al mercado interno (-1,3 por ciento), y al mercado externo y agroindustria (-7,1 por ciento); destacando en el primer caso, la menor producción de plátano, yuca, olluco, palta y alfalfa; y en el segundo, por la menor oferta de café y maíz amarillo duro.

CUADRO N° 2
PASCO: SECTOR AGROPECUARIO 1/
(Miles de Toneladas)

Subsectores	Estructura Porcentual 2016 /2	Octubre			Enero - Octubre		
		2 018	2 019	Var. %	2 018	2 019	Var. %
AGRÍCOLA	79,4			-10,5			-2,9
Orientada al mercado interno 2/	61,5			-6,1			-1,3
Papa	18,2	0,0	1,2	-	163,1	165,7	1,5
Plátano	8,7	4,3	6,0	40,6	78,6	61,1	-22,2
Yuca	5,6	8,7	4,5	-47,9	72,7	50,5	-30,6
Rocoto	10,2	3,1	3,3	5,5	27,2	33,7	23,7
Granadilla	8,2	1,8	2,0	9,9	16,3	18,1	10,6
Maíz Choclo	1,9	0,0	0,0	-	10,0	11,9	19,5
Zapallo	1,0	0,9	0,9	-8,8	11,7	11,7	0,0
Olluco	1,0	0,0	0,0	-	9,8	7,4	-24,8
Orientada al mercado externo y agroindustria 2/	17,9			-41,3			-7,1
Café	13,3	0,0	0,0	-	13,6	11,5	-15,6
Maíz A. Duro	1,2	0,0	0,1	176,5	5,7	5,1	-10,3
Cacao	1,9	0,4	0,2	-44,3	3,2	4,1	27,7
PECUARIO	20,6			5,7			5,2
Carne de vacuno 3/	6,5	0,2	0,2	3,0	2,9	3,0	2,9
Carne de ave 3/	1,3	0,1	0,1	0,2	0,5	0,5	-0,4
Carne de ovino 3/	3,1	0,1	0,1	-4,6	1,1	1,1	1,0
Leche	5,8	2,7	3,1	14,7	25,8	28,6	10,9
SECTOR AGROPECUARIO	100,0			-5,9			-1,5

1/ Cifras preliminares.

2/ Estimado a precios de 2007.

3/ Peso neto.

Fuente: MINAGRI.

Elaboración: BCRP - Sucursal Huancayo. Departamento de Estudios Económicos.

- La producción pecuaria creció en 5,7 por ciento interanual en el mes, por la mayor producción de leche, fibra de alpaca y carnes de, vacuno, caprino y ave. Entre enero y octubre, se incrementó ligeramente en 5,2 por ciento, influenciado por la mayor oferta de lana, huevo, leche y carnes de vacuno y ovino. La mayor producción de leche y, carnes de vacuno y porcino, se concentran en la provincia de Oxapampa por ostentar un clima adecuado y disponibilidad de pastos, mientras que la oferta de lana y, carnes de ovino y alpaca, provienen de las provincias de Pasco y Daniel Alcides Carrión.
- En cuanto al avance de las siembras, correspondiente a la actual campaña agrícola (2019-2020), se instalaron 16 621 hectáreas, menor en 2 950 hectáreas (-15,1 por ciento) respecto a su similar de la campaña anterior (2018-2019), debido a menores instalaciones de cultivos transitorios (2 111 hectáreas o 11,8 por ciento menos) y permanentes (839 hectáreas o 51,6 por ciento menos); destacando en el primero, las reducciones de papa, maíz amarillo duro, yuca, maíz amiláceo, olluco, maíz choclo, arroz cáscara, oca, haba grano seco y zapallo; y en el segundo, por las menores siembras de rocoto y plátano.

CUADRO N° 3
PASCO: SUPERFICIE SEMBRADA 1/
(Hectáreas)

	Campaña Agrícola 2/		Variación	
	2018-2019	2019-2020	Absoluta	Porcentual
Cultivos Transitorios	17 945	15 835	-2 111	-11,8
Papa	7 502	6 932	-570	-7,6
Maíz A. Duro	2 448	1 987	-461	-18,8
Yuca	2 116	1 669	-447	-21,1
Maíz Amiláceo	1 317	1 191	-126	-9,6
Arroz Cáscara	834	644	-190	-22,8
Olluco	708	632	-76	-10,7
Maíz Choclo	589	572	-17	-2,9
Oca	595	514	-81	-13,6
Haba Grano Seco	469	404	-65	-13,9
Zapallo	348	290	-58	-16,7
Otros	1 019	1 000	-20	-1,9
Cultivos Permanentes	1 625	786	-839	-51,6
Rocoto	412	264	-148	-35,9
Granadilla	223	251	28	12,6
Plátano	961	190	-771	-80,2
Palta	0	81	81	-
Achiote	0	0	0	-
Otros	29	0	-29	-100,0
TOTAL	19 570	16 621	-2 950	-15,1

1/ Cifras preliminares.

2/ De agosto a octubre.

Fuente: Dirección Regional de Agricultura - Pasco.

Elaboración: BCRP - Sucursal Huancayo. Departamento de Estudios Económicos.

1.2 Sector minería

- La producción minera registró un resultado positivo por segundo mes consecutivo. En octubre, creció en 6,9 por ciento interanual, debido a la mayor producción de cobre (14,6 por ciento), en las mineras El Brocal y Pan American Silver; plomo (27,7 por ciento), en Atacocha, Administradora Cerro, Compañía Minera Chungar, Pan American Silver y El Brocal; oro (42,0 por ciento), en Óxidos de Pasco y El Brocal; y plata (13,1 por ciento), en las mineras Atacocha, Administradora Cerro, El Brocal y Óxidos de Pasco. El resultado del mes se contrarrestó parcialmente por la menor producción de zinc (-8,3 por ciento).
- Entre enero y octubre, creció en 1,3 por ciento respecto a similar periodo de 2018, debido a la producción de plomo (9,9 por ciento), zinc (0,2 por ciento) y plata (5,7 por ciento) no obstante la menor oferta de cobre (-4,3 por ciento) y oro (-0,6 por ciento). Los crecimientos en plomo se registraron en las mineras Atacocha, Milpo Andina, Administradora Cerro, Compañía Minera Chungar, El Brocal y Pan American Silver; en zinc, en Administradora Cerro y Pan American Silver; y en plata, en Atacocha, Milpo Andina, Administradora Cerro, Pan American Silver, El Brocal y Óxidos de Pasco.
- Entre enero y octubre, a precios de 2007, la producción de zinc significó el 40 por ciento del VBP minero, seguido por cobre (24 por ciento), plata (20 por ciento), plomo (14 por ciento) y oro (3 por ciento).

CUADRO N° 4
PASCO: SECTOR MINERÍA 1/
(Variación % real respecto a similar periodo del año anterior)

	Estructura Porcentual 2016 2/	Octubre			Enero - Octubre		
		2 018	2 019	Var. %	2 018	2 019	Var. %
Cobre (TMF)	25,1	4 783	5 484	14,6	48 212	46 148	-4,3
Plomo (TMF)	11,4	7 022	8 967	27,7	75 537	83 013	9,9
Zinc (TMF)	43,3	20 889	19 162	-8,3	195 670	196 151	0,2
Oro (Grs.f)	2,0	122 364	173 791	42,0	1 489 589	1 480 705	-0,6
Plata (Kg.f)	18,2	52 364	59 240	13,1	513 042	542 427	5,7
TOTAL 1/				6,9			1,3

1/ Cifras preliminares.

2/ Estimado a precios de 2007.

Fuente: MINEM.

Elaboración: BCRP - Sucursal Huancayo. Departamento de Estudios Económicos.

GRÁFICO N° 1
PASCO: CRECIMIENTO DE LA PRODUCCIÓN MINERA
(Variación % real respecto a similar mes del año anterior)

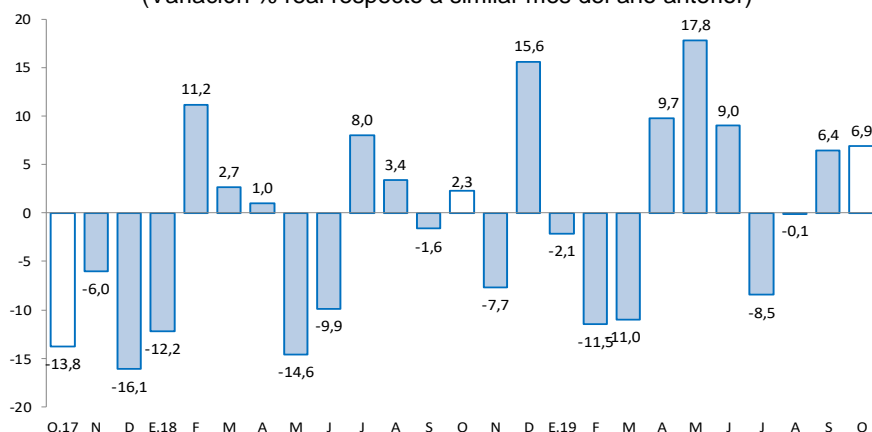

Fuente: MINEM.

Elaboración: BCRP - Sucursal Huancayo. Departamento de Estudios Económicos.

2. Otros indicadores sectoriales

2.1 Sector construcción

- Los despachos de cemento registraron un resultado negativo por tercer mes consecutivo luego de incrementarse ligeramente en julio último. En octubre, decrecieron en 9,8 por ciento interanual, explicado principalmente por el menor desempeño de la inversión pública en los municipios.
- Entre enero y octubre, los despachos de cemento disminuyeron en 2,1 por ciento respecto a similar periodo de 2018, explicado por la menor inversión pública en el Gobierno Regional, debido al cambio de autoridades a inicios de año.

GRÁFICO N° 2
PASCO: CRECIMIENTO DE LOS DESPACHOS DE CEMENTO
(Variación % real respecto a similar mes del año anterior)

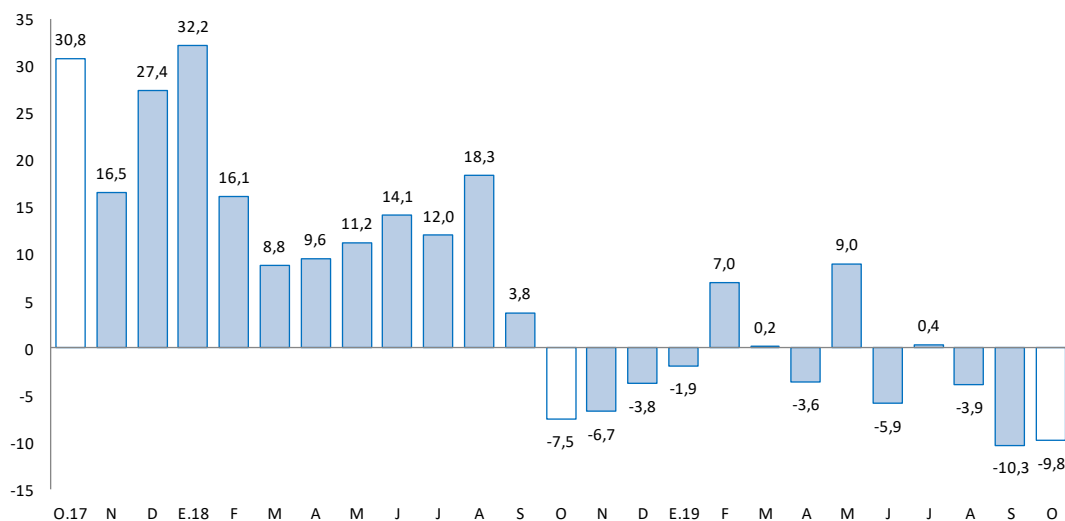

Fuente: UNACEM.

Elaboración: BCRP - Sucursal Huancayo. Departamento de Estudios Económicos.

2.2 Arribos a los establecimientos de hospedaje

- En agosto, el número de arribos a los establecimientos de hospedaje (40 miles) creció en 5,4 por ciento interanual, explicado por la mayor afluencia de visitantes nacionales (5,3 por ciento) y extranjeros (26,8 por ciento). Entre enero y agosto, aumentó en 7,2 por ciento respecto de similar periodo de 2018, explicado por los mayores arribos de visitantes nacionales (7,0 por ciento) y extranjeros (35,0 por ciento). El departamento cuenta con importantes atractivos turísticos ubicados en la zona ceja de selva y selva (provincia de Oxapampa), así como en la localidad de Huayllay, provincia de Pasco, en la que se encuentra los atractivos turísticos del Bosque de Piedras y los Baños Termales de Calera.
- Entre enero y agosto, el 99,3 por ciento fueron nacionales, de los cuales el 38 por ciento procedió del propio departamento, seguido de Lima Metropolitana (25 por ciento), Junín (12 por ciento), Lima provincias (7 por ciento) y Huánuco (7 por ciento). Asimismo, del total de visitantes extranjeros, el 19 por ciento procedió de Venezuela, seguido de Estados Unidos (12 por ciento), España (6 por ciento), Alemania (6 por ciento), Francia (5 por ciento) y Chile (5 por ciento), entre los principales.

GRÁFICO N° 3
PASCO: CRECIMIENTO DE ARRIBOS A ESTABLECIMIENTOS DE HOSPEDAJE
(Variación %)

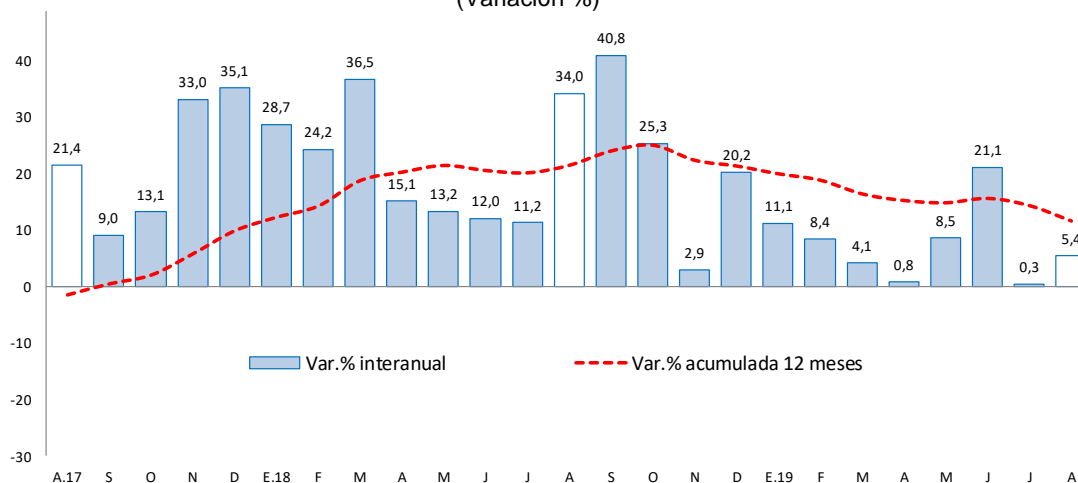

Fuente: MINCETUR.

Elaboración: BCRP - Sucursal Huancayo. Departamento de Estudios Económicos.

II. SECTOR EXTERNO

1. Exportaciones

- Las exportaciones de Pasco totalizaron US\$ 62 millones en octubre, mayor en US\$ 53 millones (592,6 por ciento) respecto a similar mes de 2018, sustentado en los incrementos de envíos de productos tradicionales en US\$ 47 millones (1 100,3 por ciento) y de productos no tradicionales en US\$ 5 millones (120,7 por ciento). Los incrementos de envíos de productos **tradicionales** se explicaron por la mayor oferta de concentrados mineros, destacando los concentrados de cobre, oro y plata; mientras que, el incremento de los productos **no tradicionales**, se relacionó a los mayores envíos de trucha congelada y refrigerada, y de productos sidero-metalúrgicos.

CUADRO N° 5
PASCO: EXPORTACIONES POR GRUPO DE PRODUCTOS 1/
(Valor FOB en millones de US\$)

	Estructura % 2 017	Octubre			Enero - Octubre		
		2 018	2 019	Var. %	2 018	2 019	Var. %
Productos Tradicionales	89,7	4	52	1 100,3	151	98	-35,0
Agrícolas	4,2	1	0	-19,9	6	6	-4,1
Mineros	85,5	4	51	1 289,2	144	92	-36,4
Productos No Tradicionales	10,3	5	10	120,7	37	67	79,6
Agropecuarios	0,0	0	0	-	0	0	192,6
Pesqueros	0,0	1	2	47,1	3	13	350,3
Textil	0,0	0	0	-	0	0	-
Maderas y papeles, y sus manuf.	0,0	0	0	-	0	0	-
Químicos	0,0	0	0	-	0	0	-
Minerales no metálicos	0,0	0	0	-	0	0	-
Sidero-Metalúrgico y joyerías	10,2	3	8	153,2	34	54	56,5
Metal-Mecánicos	0,1	0	0	-	0	0	331,5
Resto de otros no tradicionales	0,0	0	0	-	0	0	-
Total Exportaciones	100	9	62	592,6	188	165	-12,2

1/ Cifras Preliminares.

Fuente: SUNAT.

Elaboración: BCRP - Sucursal Huancayo. Departamento de Estudios Económicos.

- Entre enero y octubre, las ventas totalizaron US\$ 165 millones, menor en US\$ 23 millones (-12,2 por ciento) respecto de similar periodo de 2018, explicado por las reducciones de envíos de productos tradicionales en US\$ 53 millones (-35,0 por ciento) no obstante el incremento de no tradicionales en US\$ 30 millones (79,6 por ciento). En relación a la reducción de los **tradicionales**, que significaron el 59 por ciento del total, se explicó por la menor oferta de productos mineros (-52,5 por ciento), principalmente de cobre y zinc; respecto a los **no tradicionales**, el incremento se relacionó a mayores envíos de trucha congelada y refrigerada, además de productos sidero-metalúrgicos.
- Entre enero y octubre, los principales destinos de exportación fueron Suiza (24 por ciento), China (21 por ciento), Corea del Sur (4 por ciento), Canadá (4 por ciento), Estados Unidos (3 por ciento) e Italia (2 por ciento). Por productos, los mayores envíos se registraron en concentrados de cobre (33 por ciento), plomo (8 por ciento), oro (7 por ciento), plata (4 por ciento), zinc (3 por ciento), además de plata en bruto aleada (33 por ciento), trucha (8 por ciento) y café (3 por ciento).

III. CRÉDITOS Y DEPÓSITOS

1. Créditos

- Los créditos en Pasco, al término de octubre, registraron un incremento de 10,2 por ciento comparado a igual mes de 2018, y en 1,5 por ciento respecto al mes anterior. El incremento interanual se explicó por mayores montos otorgados a empresas (9,4 por ciento), consumo (9,8 por ciento) e hipotecario (18,1 por ciento); en empresas, sustentado por los mayores créditos de las Cajas Municipales y Financieras a las micro y pequeñas empresas de los sectores comercio y servicio; en consumo, por los mayores créditos del Banco de la Nación; y en créditos hipotecarios, asociado a una mayor demanda en las Cajas Municipales y la Banca Múltiple. Respecto al mes previo, aumentó en 1,5 por ciento, debido a mayores créditos a empresas (2,0 por ciento), en consumo (0,7 por ciento) e hipotecario (2,0 por ciento).

CUADRO N° 6
PASCO: CRÉDITO DIRECTO
(Saldos en millones de soles)

	Saldos en millones de soles		Tasas de crecimiento (%)	
	sep-19	oct-19	Mes	12 Meses
Banco de la Nación 1/	43	43	-0,2	-3,0
Agrobanco 2/	19	18	-1,8	-41,9
Banca Múltiple	364	365	0,5	8,7
Instituciones No Bancarias	376	386	2,8	18,5
Financieras	111	112	1,1	10,1
Cajas Municipales	250	260	3,8	23,4
Cajas Rurales	14	14	-1,7	6,6
Edpymes	0	0	-	-
Total	801	813	1,5	10,2
Empresas	445	454	2,0	9,4
Personas	357	360	0,9	11,1
Consumo	299	301	0,7	9,8
Hipotecario	58	59	2,0	18,1
En MN	763	776	1,7	12,0
En ME	38	37	-2,6	-17,5

1/ Considera sólo los créditos de consumo e hipotecario.

2/ No considera los créditos a las demás empresas del sistema financiero.

Fuente: SBS y AFP.

Elaboración: BCRP - Sucursal Huancayo. Departamento de Estudios Económicos.

- Por **tipo de moneda**, los créditos estuvieron conformados en un 95,4 por ciento por moneda nacional, los que interanualmente crecieron en 12,0 por ciento, debido a mayores montos otorgados para empresas y consumo. En moneda extranjera (que representó el 4,6 por ciento restante), interanualmente registró una reducción de 17,5 por ciento, influenciado por los menores créditos a empresas en esta moneda.

GRÁFICO N° 4
PASCO: CRECIMIENTO DEL CRÉDITO DIRECTO
 (Variación % respecto a similar mes del año anterior)

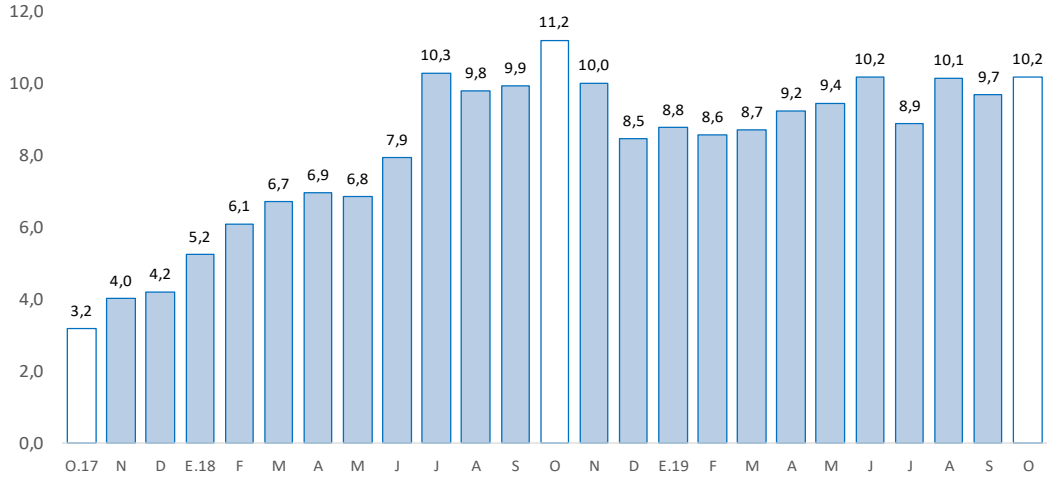

Fuente: SBS y AFP.

Elaboración: BCRP - Sucursal Huancayo. Departamento de Estudios Económicos.

- La **cartera morosa** al mes de setiembre alcanzó 7,5 por ciento, mayor en 0,3 de punto porcentual respecto a similar mes de 2018. Los mayores ratios se registraron en Agrobanco (79,3 por ciento), Cajas Rurales (17,2 por ciento), Banca Múltiple (8,2 por ciento), Financieras (3,4 por ciento), Cajas Municipales (3,1 por ciento) y Banco de la Nación (2,1 por ciento).

GRÁFICO N° 5
PASCO: TASA DE MOROSIDAD 1/ 2/
 (En porcentaje)

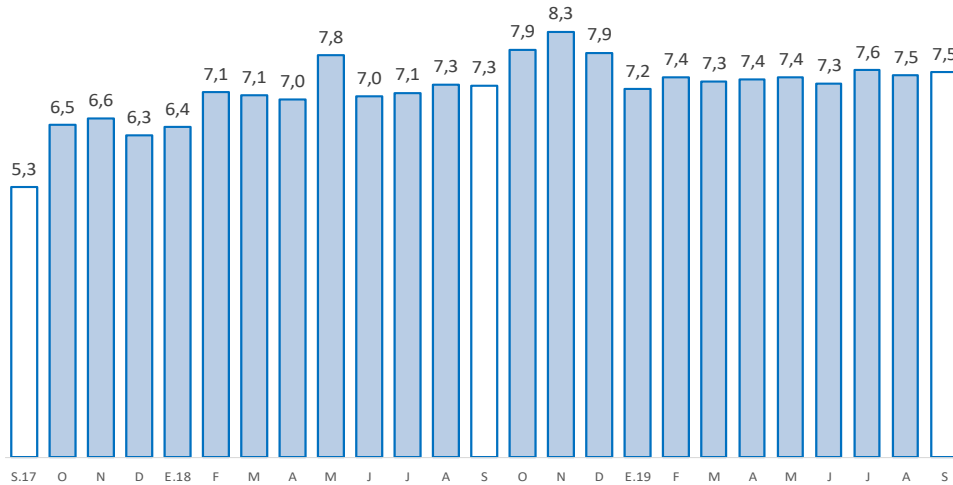

1/ Morosidad = (créditos vencidos + créditos en cobranza judicial) / colocaciones brutas.

2/ Preliminar.

Fuente: SBS y AFP.

Elaboración: BCRP - Sucursal Huancayo. Departamento de Estudios Económicos.



2. Depósitos

- En cuanto a los depósitos, aumentaron en 4,7 por ciento respecto de similar mes de 2018, pero se redujo en 0,2 por ciento comparado al mes previo. El incremento interanual se debió a los mayores montos en depósitos en ahorro (10,6 por ciento) y a plazo (14,0 por ciento) no obstante la reducción en depósitos a la vista (-14,4 por ciento); destacando en depósitos en ahorro, por la Banca Múltiple; mientras que, a plazo, por las Cajas Municipales. Respecto al mes previo, se asoció a menores depósitos a la vista (-0,3 por ciento), ahorro (-0,1 por ciento) y a plazo (-0,4 por ciento). Según composición, los depósitos en ahorro concentraron el 48,2 por ciento del total, seguido por los depósitos a plazo (29,6 por ciento) y a la vista (22,2 por ciento).

CUADRO Nº 7
PASCO: DEPÓSITOS
(Saldos en millones de soles)

	Saldos en millones de soles		Tasas de crecimiento (%)	
	sep-19	oct-19	Mes	12 Meses
Banco de la Nación	186	183	-1,8	-0,7
Banca Múltiple	304	306	0,7	3,3
Instituciones No Bancarias	149	149	-0,1	15,9
Financieras	19	19	0,6	2,9
Cajas Municipales	129	129	-0,3	18,0
Cajas Rurales	1	1	1,9	-
TOTAL	639	638	-0,2	4,7
Vista	142	142	-0,3	-14,4
Ahorro	308	307	-0,1	10,6
A plazo	190	189	-0,4	14,0
En MN	579	576	-0,6	8,3
En ME	60	62	3,4	-19,6

Fuente: SBS y AFP.

Elaboración: BCRP - Sucursal Huancayo. Departamento de Estudios Económicos.

GRÁFICO Nº 6
PASCO: CRECIMIENTO DE LOS DEPÓSITOS
(Variación % respecto a similar mes del año anterior)

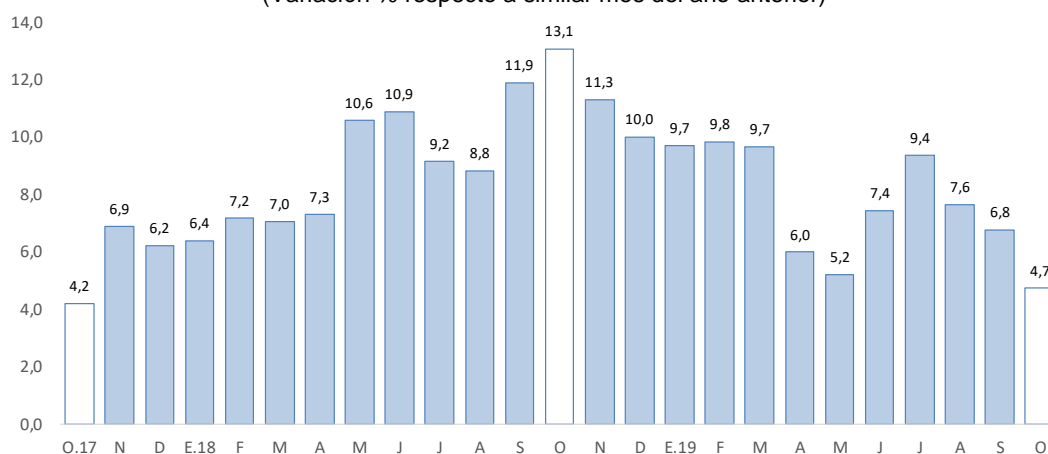

Fuente: SBS y AFP.

Elaboración: BCRP - Sucursal Huancayo. Departamento de Estudios Económicos.



- Por **institución financiera**, destacó la Banca Múltiple con una participación de 48,0 por ciento de los depósitos; seguido del Banco de la Nación (28,6 por ciento) y las empresas no bancarias (23,4 por ciento).
- Por **tipo de moneda**, los depósitos en moneda nacional, que conformaron un 90,2 por ciento de participación, registraron un crecimiento de 8,3 por ciento interanual; contrariamente, en moneda extranjera, con un 9,8 por ciento de participación, disminuyó en 19,6 por ciento.

IV. EJECUCIÓN DEL PRESUPUESTO PÚBLICO

1. Ejecución del Presupuesto Público de Gastos Corrientes

- La ejecución presupuestal del gasto corriente no financiero del mes (S/ 82 millones), neto de transferencias intergubernamentales, creció en 30,9 por ciento interanual, influenciado por los gobiernos, Nacional (41,0 por ciento) y Regional (36,2 por ciento), en ambos casos, explicado por los mayores gastos en remuneración, y compras de bienes y servicios. El resultado del mes se contrarrestó parcialmente por la reducción en las municipalidades (-3,2 por ciento), justificado por los menores gastos en remuneraciones y transferencias.
- Entre enero y octubre, sumó S/ 737 millones, registrando un crecimiento de 6,1 por ciento respecto a similar periodo de 2018, ante el mayor monto devengado en los gobiernos, Nacional (14,8 por ciento) y Regional (0,7 por ciento); en el primer caso, debido a los incrementos en los devengados en remuneraciones, transferencias, y compras de bienes y servicios; y en el segundo, por remuneraciones. El resultado del acumulado se contrarrestó parcialmente por los menores gastos en las municipalidades (-2,1 por ciento).

CUADRO Nº 8
PASCO: EJECUCIÓN DEL PRESUPUESTO PÚBLICO DE GASTOS CORRIENTES 1/ 2/
(Millones de soles)

	Octubre			Enero - Octubre		
	2 018	2 019	Var.% real	2 018	2 019	Var.% real
Gobierno Nacional	24	35	41,0	278	326	14,8
Gobierno Regional	26	36	36,2	305	314	0,7
Gobiernos locales	11	11	-3,2	97	97	-2,1
Total	61	82	30,9	680	737	6,1

1/ Información actualizada al 31 de octubre de 2019.

2/ Neto de transferencias intergubernamentales. Comprende pensiones y otros gastos corrientes.

Fuente: MEF.

Elaboración: BCRP - Sucursal Huancayo. Departamento de Estudios Económicos.

2. Ejecución del Presupuesto Público de Inversiones

- La inversión pública en Pasco, correspondiente a los tres niveles de gobierno, sumó S/ 43 millones en el mes, mayor en S/ 2 millones (2,3 por ciento) comparado a similar mes de 2018, ante el incremento de la inversión en el Gobierno Regional (40,5 por ciento), sustentado en los sectores de transporte, agropecuario, saneamiento y salud. El resultado del mes se contrarrestó parcialmente por las menores inversiones en el Gobierno Nacional (-8,6 por ciento) y los municipios (-10,0 por ciento); en el primer caso, por los menores devengados en el rubro de transporte; y en el segundo, por educación y transporte.
- Entre enero y octubre, la inversión pública acumuló una ejecución de S/ 394 millones, mayor en 10,2 por ciento respecto a similar periodo de 2018, ante los incrementos en los desembolsos en el Gobierno Nacional (53,7 por ciento) y las municipalidades (4,9 por ciento) no obstante los menores gastos en el Gobierno Regional (-11,5 por ciento). En el Gobierno Nacional, se explicó

por la mayor inversión en los sectores de transporte y comunicaciones; en las municipalidades, se incrementó por los rubros de transporte, medio ambiente y saneamiento; y en el Gobierno Regional, por los menores gastos en transporte, saneamiento y seguridad.

- Respecto al avance de la inversión pública, lo ejecutado entre enero y octubre representó en la región el 45,9 por ciento de su Presupuesto Institucional Modificado (PIM) que sumó S/ 856 millones. El Gobierno Nacional registró un avance de 61,1 por ciento, seguido del Gobierno Regional (41,3 por ciento) y los municipios (38,7 por ciento).

CUADRO Nº 9
PASCO: EJECUCIÓN DEL PRESUPUESTO PÚBLICO DE INVERSIONES 1/ 2/
(Millones de soles)

	Octubre			Enero - Octubre		
	2 018	2 019	Var.% real	2 018	2 019	Var.% real
Gobierno Nacional	17	16	-8,6	92	144	53,7
Gobierno Regional	10	14	40,5	160	145	-11,5
Gobiernos locales	15	14	-10,0	98	105	4,9
Total	41	43	2,3	349	394	10,2

1/ Información actualizada al 31 de octubre de 2019.

2/ Comprende la adquisición de activos no financieros

Fuente: MEF.

Elaboración: BCRP - Sucursal Huancayo. Departamento de Estudios Económicos.

GRÁFICO Nº 7
PASCO: CRECIMIENTO DE LA EJECUCIÓN DEL PRESUPUESTO PÚBLICO DE INVERSIONES
(Variación % real)

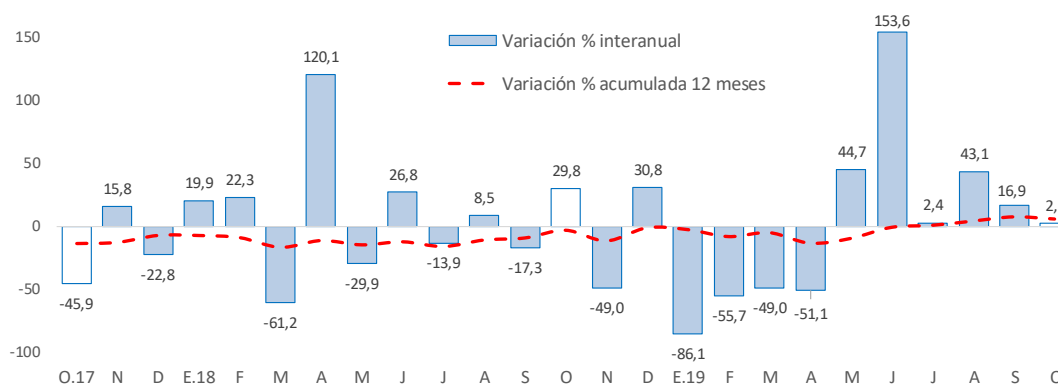

Fuente: MEF.

Elaboración: BCRP - Sucursal Huancayo. Departamento de Estudios Económicos.

- Entre los principales proyectos que se ejecutaron entre enero y octubre, destacaron en el Gobierno Nacional el “Mejoramiento de la Carretera Oyón - Ambo” con un gasto de S/ 91 millones; “Creación de banda ancha para la conectividad integral y desarrollo social de la región Pasco” con un gasto devengado de S/ 33 millones; y “Mejoramiento de los servicios turísticos públicos de la ruta del café: Chanchamayo - Villa Rica” con un gasto devengado de S/ 6 millones.
- En el Gobierno Regional, sobresalieron los proyectos de “Mejoramiento de la cobertura de los servicios de salud del Hospital Ernesto Germán Guzmán Gonzales, provincia de Oxapampa” con un gasto de S/ 38 millones; “Mejoramiento del Centro de Salud Fredy Vallejo Oré, distrito de Yanahuanca, provincia de Daniel Alcides Carrión” con un gasto devengado de S/ 29 millones; y “Mejoramiento de la carretera Yanahuanca - Cerro de Pasco” con un gasto de S/ 11 millones.



- Por su parte, en los gobiernos locales, los mayores desembolsos se registraron en la “Construcción y mejoramiento de los sistemas de agua y desagüe de Puerto Bermúdez” con un gasto de S/ 10 millones; “Rehabilitación y mejoramiento del camino vecinal tramo: Carretera Belaunde Terry – Obchis – Puerto Violeta – Orellana y accesos, distrito de Constitución, provincia de Oxapampa” con un gasto de S/ 4 millones; y “Creación de trocha carrozable Auquimarca a Chinche, distrito de Paucartambo, provincia de Pasco” con un gasto de S/ 4 millones.

V. ANEXOS



ANEXO 1

PASCO: PRODUCCIÓN AGROPECUARIA 1/
(En toneladas métricas)

CULTIVOS	2 018			2 019										CULTIVOS	
	OCT	NOV	DIC	ENE	FEB	MAR	ABR	MAY	JUN	JUL	AGO	SET	OCT		
AGRÍCOLA															AGRÍCOLA
CONSUMO INTERNO															CONSUMO INTERNO
Aji	276	252	550	321	316	454	339	322	230	181	375	351	319	Aji	
Alfalfa	260	235	244	269	258	261	288	284	286	366	355	196	265	Alfalfa	
Arroz Cáscara	0	0	113	415	456	192	161	64	66	231	148	0	0	Arroz Cáscara	
Aneja Grano Seco	0	0	0	0	0	0	0	43	11	7	0	0	0	Aneja Grano Seco	
Aneja Grano Verde	0	0	0	0	50	128	76	3	1 925	98	130	0	0	Aneja Grano Verde	
Caigua	383	501	759	379	389	589	530	519	388	230	432	596	417	Caigua	
Cebada Grano	0	0	0	0	0	0	0	0	0	210	14	0	0	Cebada Grano	
Frijol Grano Seco	68	64	115	107	45	0	16	42	97	191	125	18	92	Frijol Grano Seco	
Granadilla	1 798	1 647	1 781	1 790	1 852	1 829	1 900	1 789	1 358	1 737	2 002	1 832	1 977	Granadilla	
Haba Grano Seco	0	0	0	0	0	0	0	193	388	63	0	0	0	Haba Grano Seco	
Haba Grano Verde	0	0	0	107	466	375	176	39	0	0	0	0	0	Haba Grano Verde	
Limón	0	0	0	0	0	0	0	54	36	0	0	0	0	Limón	
Maíz Amiláceo	0	0	0	0	0	0	0	74	1 174	653	9	0	0	Maíz Amiláceo	
Maíz Choclo	0	0	155	89	865	2 415	2 692	4 584	419	553	162	150	0	Maíz Choclo	
Mandarina	0	0	0	0	0	13	30	56	58	32	16	16	0	Mandarina	
Naranja	0	0	0	0	0	0	93	202	215	83	40	0	0	Naranja	
Olluco	0	0	0	0	0	0	0	3 751	3 606	0	0	0	0	Olluco	
Palta	57	42	42	260	486	817	319	264	68	80	61	43	51	Palta	
Papa	0	70	1 577	6 536	12 736	26 228	25 990	42 824	42 364	1 442	4 708	1 580	1 247	Papa	
Papaya	330	242	296	163	243	302	265	344	342	227	164	146	118	Papaya	
Piña	182	110	66	20	22	25	28	40	65	42	27	28	173	Piña	
Plátano	4 284	5 762	6 420	6 702	5 926	5 894	6 122	6 026	6 469	6 335	5 859	5 768	6 024	Plátano	
Rocoto	3 123	3 259	3 591	3 175	3 726	3 567	3 650	3 686	3 400	3 555	3 370	2 235	3 293	Rocoto	
Trigo	0	0	0	0	0	0	0	0	0	325	0	0	0	Trigo	
Yuca	8 662	5 221	7 137	5 219	5 079	5 448	5 554	5 775	5 485	5 408	3 829	4 194	4 517	Yuca	
Zapallo	943	623	573	877	610	404	1 111	2 692	1 859	1 225	656	1 406	860	Zapallo	
Otros Cons. Interno	0	0	6	21	21	13	169	2 833	3 158	164	1	0	1	Otros Cons. Interno	
INDUSTRIAL Y/O EXP.														INDUSTRIAL Y/O EXP.	
Cacao	361	339	305	372	463	326	404	417	1 080	406	273	192	201	Cacao	
Café	0	0	0	0	0	541	1 266	1 985	3 201	3 518	809	162	0	Café	
Maíz A. Duro	39	134	658	1 170	1 238	604	380	279	169	712	431	0	108	Maíz A. Duro	
Otros Industrial y/o Exp.	838	167	0	60	0	30	30	30	198	477	1 872	1 284	261	Otros Industrial y/o Exp.	
PECUARIO														PECUARIO	
CARNE 2/														CARNE 2/	
Carne Ave	58	92	41	30	21	24	94	50	40	72	61	62	58	Carne Ave	
Carne Ovino	76	95	121	58	70	85	119	149	169	156	145	90	72	Carne Ovino	
Carne Porcino	89	78	105	62	78	99	117	135	161	163	136	116	89	Carne Porcino	
Carne Vacuno	206	279	374	185	190	263	307	357	429	437	348	220	213	Carne Vacuno	
Carne Caprino	1	1	2	1	1	1	1	1	1	2	1	1	1	Carne Caprino	
Carne Alpaca	22	29	36	18	20	28	34	37	44	43	32	22	21	Carne Alpaca	
Carne Llama	7	9	13	5	6	7	10	13	14	14	10	6	7	Carne Llama	
Huevo	16	15	19	14	13	14	13	15	16	17	17	17	16	Huevo	
Leche	2 666	2 738	2 708	2 301	2 768	3 045	2 744	2 997	3 063	2 981	2 917	2 711	3 058	Leche	
Lana	0	0	0	488	237	62	0	0	0	0	0	0	0	Lana	
FIBRA														FIBRA	
Fibra de Alpaca	34	96	46	0	0	0	0	0	0	0	0	0	35	Fibra de Alpaca	
Fibra de Llama	6	6	5	0	0	0	0	0	0	0	0	0	5	Fibra de Llama	

1/ Cifras preliminares.

2/ Peso Neto, no de animales en pie.

Fuente: MINAGRI.

Elaboración: BCRP - Sucursal Huancayo. Departamento de Estudios Económicos.



ANEXO 2

PASCO: PRODUCCIÓN MINERA METÁLICA 1/
(Contenido fino)

Producción Metálica Concentración	2 018			2 019										Producción Metálica Concentración
	OCT	NOV	DIC	ENE	FEB	MAR	ABR	MAY	JUN	JUL	AGO	SET	OCT	
COBRE (TMF)	4 783	4 570	6 235	4 000	4 010	3 841	4 079	4 003	4 720	5 683	4 660	5 668	5 484	COBRE (TMF)
PLATA (Kg.f)	52 364	52 635	60 048	49 731	40 767	48 539	60 673	61 372	51 236	52 763	59 922	58 183	59 240	PLATA (Kg.f)
ZINC (TMF)	20 889	18 859	21 065	18 760	17 945	19 829	22 412	21 466	19 854	16 384	20 980	19 359	19 162	ZINC (TMF)
PLOMO (TMF)	7 022	7 119	9 986	8 059	6 318	7 981	9 689	10 118	7 427	7 211	8 554	8 690	8 967	PLOMO (TMF)
ORO (Grs.f)	122 364	125 000	147 467	131 782	131 640	164 342	146 331	150 674	100 803	163 499	151 269	166 574	173 791	ORO (Grs.f)

1/ Cifras preliminares.

Fuente: MINEM.

Elaboración: BCRP - Sucursal Huancayo. Departamento de Estudios Económicos.

ANEXO 3

PASCO: EXPORTACIONES FOB POR TIPO DE PRODUCTOS 1/
(Millones US\$)

TIPO	2 018			2 019										TIPO
	OCT	NOV	DIC	ENE	FEB	MAR	ABR	MAY	JUN	JUL	AGO	SET	OCT	
Productos Tradicionales	4	3	13	4	3	2	10	1	8	8	8	3	52	Productos Tradicionales
Agrícolas	1	1	0	1	0	0	0	0	1	1	1	0	0	Agrícolas
Mineros	4	2	12	3	3	2	10	1	7	7	6	2	51	Mineros
Productos No Tradicionales	5	5	6	4	1	9	6	7	8	8	8	7	10	Productos No Tradicionales
Agropecuarios	0	0	0	0	0	0	0	0	0	0	0	0	0	Agropecuarios
Pesqueros	1	1	1	1	1	1	1	2	1	1	2	1	2	Pesqueros
Textil	0	0	0	0	0	0	0	0	0	0	0	0	0	Textil
Maderas y papeles, y sus manuf.	0	0	0	0	0	0	0	0	0	0	0	0	0	Maderas y papeles, y sus manuf.
Quimicos	0	0	0	0	0	0	0	0	0	0	0	0	0	Quimicos
Minerales no metálicos	0	0	0	0	0	0	0	0	0	0	0	0	0	Minerales no metálicos
Sidero-Metalúrgico y joyerías	3	3	5	3	0	8	5	5	7	7	6	6	8	Sidero-Metalúrgico y joyerías
Metal-Mecánicos	0	0	0	0	0	0	0	0	0	0	0	0	0	Metal-Mecánicos
Resto de otros no tradicionales	0	0	0	0	0	0	0	0	0	0	0	0	0	Resto de otros no tradicionales
TOTAL EXPORTACIONES	9	8	18	7	4	11	16	8	16	16	15	10	62	TOTAL EXPORTACIONES

1/ Cifras Preliminares.

Fuente: SUNAT.

Elaboración: BCRP - Sucursal Huancayo. Departamento de Estudios Económicos.

ANEXO 4

PASCO: EXPORTACIONES FOB DE PRODUCTOS TRADICIONALES 1/
(Millones US\$ valor FOB)

TIPO	2 018			2 019										TIPO
	OCT	NOV	DIC	ENE	FEB	MAR	ABR	MAY	JUN	JUL	AGO	SET	OCT	
AGROPECUARIO	1	1	0	1	0	0	0	0	1	1	1	0	0	AGROPECUARIO
Café														Café
Volúmen (TM)	248	322	112	196	57	0	21	57	295	318	450	213	159	Volúmen (TM)
Valor (Millones US\$)	1	1	0	1	0	0	0	0	1	1	1	0	0	Valor (Millones US\$)
Lana														Lana
Volúmen (TM)	0	26	53	52	0	26	77	76	53	25	0	0	25	Volúmen (TM)
Valor (Millones US\$)	0	0	0	0	0	0	0	0	0	0	0	0	0	Valor (Millones US\$)
MINEROS	4	2	12	3	3	2	10	1	7	7	6	2	51	MINEROS
Plata														Plata
Volúmen (TM)	0	0	0	0	0	0	0	0	0	479	1 807	0	1 060	Volúmen (TM)
Valor (Millones US\$)	0	0	0	0	0	0	0	0	0	1	4	0	1	Valor (Millones US\$)
Oro														Oro
Volúmen (TM)	0	0	0	0	0	0	3 757	0	2 843	0	0	0	261	Volúmen (TM)
Valor (Millones US\$)	0	0	1	0	0	0	7	0	5	0	0	0	1	Valor (Millones US\$)
Cobre														Cobre
Volúmen (TM)	2 782	1 567	3 801	0	1 293	997	556	0	0	0	1 001	0	35 882	Volúmen (TM)
Valor (Millones US\$)	3	2	4	0	1	1	1	0	0	0	1	0	50	Valor (Millones US\$)
Plomo														Plomo
Volúmen (TM)	270	227	1 201	1 149	652	461	1 450	392	1 330	857	532	1 343	0	Volúmen (TM)
Valor (Millones US\$)	0	0	3	2	2	1	2	1	2	1	1	2	0	Valor (Millones US\$)
Zinc														Zinc
Volúmen (TM)	0	0	4 313	0	0	0	0	0	0	5 063	0	0	0	Volúmen (TM)
Valor (Millones US\$)	0	0	4	0	0	0	0	0	0	5	0	0	0	Valor (Millones US\$)
Otros														Otros
Valor (Millones US\$)	0	0	0	0	0	0	0	0	0	0	0	0	0	Valor (Millones US\$)
TOTAL	4	3	13	4	3	2	10	1	8	8	8	3	52	TOTAL

1/ Cifras Preliminares.

Fuente: SUNAT.

Elaboración: BCRP. Sucursal Huancayo. Departamento de Estudios Económicos.



ANEXO 5

PASCO: INGRESOS CORRIENTES DEL GOBIERNO CENTRAL
(Millones de soles)

	2 018			2 019											
	OCT	NOV	DIC	ENE	FEB	MAR	ABR	MAY	JUN	JUL	AGO	SET	OCT		
I. INGRESOS TRIBUTARIOS	8	8	8	10	9	8	8	7	6	7	7	7	7	10	I. INGRESOS TRIBUTARIOS
1). Impuesto a la Renta	3	2	2	3	2	2	3	2	2	2	2	2	2	3	1). Impuesto a la Renta
Personas Naturales	1	1	1	1	1	1	1	1	1	1	1	1	1	1	Personas Naturales
Personas Jurídicas	1	1	1	2	1	1	1	1	1	1	1	1	1	2	Personas Jurídicas
Regularización	0	0	0	0	0	1	2	1	0	0	0	0	0	0	Regularización
2). Impuesto a las Importaciones	0	0	0	0	0	0	0	0	0	0	0	0	0	0	2). Impuesto a las Importaciones
3). Impuesto General a las Ventas	4	5	5	6	6	5	4	3	3	4	3	4	6	3). Impuesto General a las Ventas	
4). Imp. Selectivo al Consumo (ISC)	0	0	0	0	0	0	0	0	0	0	0	0	0	0	4). Imp. Selectivo al Consumo (ISC)
5). Otros Ingresos Tributarios	1	1	1	1	1	1	1	2	1	1	1	1	1	1	5). Otros Ingresos Tributarios
II. INGRESOS NO TRIBUTARIOS	0	0	0	0	0	0	0	0	0	0	0	0	0	0	II. INGRESOS NO TRIBUTARIOS
TOTAL INGRESOS (I+II)	8	8	8	10	9	8	8	7	6	7	7	7	7	10	TOTAL INGRESOS (I+II)

Fuente: SUNAT.

Elaboración: BCRP - Sucursal Huancayo. Departamento de Estudios Económicos.

ANEXO 6

PASCO: EJECUCIÓN DEL PRESUPUESTO DE GASTOS DEL GOBIERNO NACIONAL 1/

(Millones de soles)

	2018			2019										
	OCT	NOV	DIC	ENE	FEB	MAR	ABR	MAY	JUN	JUL	AGO	SET	OCT	
GASTOS NO FINANCIEROS	41	37	113	28	34	27	36	42	76	63	76	46	50	GASTOS NO FINANCIEROS
a. GASTOS CORRIENTES	24	26	41	26	32	24	31	33	42	49	28	26	35	a. GASTOS CORRIENTES
1. Personal y Obligaciones Sociales	8	8	11	7	8	9	9	10	10	11	9	9	9	1. Personal y Obligaciones Sociales
2. Pensiones y Otras Prest. Sociales	4	6	11	16	8	7	7	8	8	19	3	4	3	2. Pensiones y Otras Prest. Sociales
3. Bienes y Servicios	5	7	13	2	3	5	6	8	15	7	9	7	8	3. Bienes y Servicios
4. Donaciones y Transferencias 2/	1	0	2	0	0	0	0	0	0	3	-1	1	0	4. Donaciones y Transferencias
5. Otros Gastos Corrientes	7	4	5	1	13	4	10	8	9	8	7	5	14	5. Otros Gastos Corrientes
b. GASTOS DE CAPITAL	17	11	72	1	2	3	5	9	34	14	48	20	16	b. GASTOS DE CAPITAL
1. Adquisición de Activos No Financieros	17	11	70	1	2	2	3	9	34	14	48	16	16	1. Adquisición de Activos No Financieros
2. Otros gastos de capital 3/	0	0	2	0	0	1	2	0	0	0	0	4	0	2. Otros gastos de capital

1/ Información actualizada al 31 de octubre de 2019.

2/ Neto de transferencias intergubernamentales.

3/ Incluye donaciones y transferencias.

Fuente: MEF.

Elaboración: BCRP - Sucursal Huancayo. Departamento de Estudios Económicos.

ANEXO 7

PASCO: EJECUCIÓN DEL PRESUPUESTO DE GASTOS DEL GOBIERNO REGIONAL 1/
(Millones de soles)

	2018			2019										
	OCT	NOV	DIC	ENE	FEB	MAR	ABR	MAY	JUN	JUL	AGO	SET	OCT	
GASTOS NO FINANCIEROS	35	45	78	25	39	33	38	53	69	60	46	46	50	GASTOS NO FINANCIEROS
a. GASTOS CORRIENTES	26	34	59	25	26	31	30	31	34	36	32	33	36	a. GASTOS CORRIENTES
1. Personal y Obligaciones Sociales	19	23	32	23	22	24	24	24	24	27	24	25	26	1. Personal y Obligaciones Sociales
2. Pensiones y Otras Prest. Sociales	0	1	2	1	1	2	1	1	1	2	2	1	1	2. Pensiones y Otras Prest. Sociales
3. Bienes y Servicios	7	9	21	1	3	5	6	7	7	8	7	7	9	3. Bienes y Servicios
4. Donaciones y Transferencias	0	0	0	0	0	0	0	0	0	0	0	0	0	4. Donaciones y Transferencias
5. Otros Gastos Corrientes	0	0	5	0	0	0	0	0	2	0	0	0	0	5. Otros Gastos Corrientes
b. GASTOS DE CAPITAL	10	12	19	0	13	2	9	21	36	24	13	13	14	b. GASTOS DE CAPITAL
1. Adquisición de Activos No Financieros	10	12	19	0	13	2	9	21	36	24	13	13	14	1. Adquisición de Activos No Financieros
2. Otros gastos de capital 2/	0	0	0	0	0	0	0	0	0	0	0	0	0	2. Otros gastos de capital

1/ Información actualizada al 31 de octubre de 2019.

2/ Incluye donaciones y transferencias.

Fuente: MEF.

Elaboración: BCRP - Sucursal Huancayo. Departamento de Estudios Económicos.



ANEXO 8

PASCO: EJECUCIÓN DEL PRESUPUESTO DE GASTOS DE LOS GOBIERNOS LOCALES 1/
(Millones de soles)

	2018			2019										
	OCT	NOV	DIC	ENE	FEB	MAR	ABR	MAY	JUN	JUL	AGO	SET	OCT	
GASTOS NO FINANCIEROS	26	29	71	2	10	14	20	19	30	22	23	35	25	GASTOS NO FINANCIEROS
a. GASTOS CORRIENTES	11	12	31	2	7	9	10	13	11	12	11	10	11	a. GASTOS CORRIENTES
1. Personal y Obligaciones Sociales	2	3	4	1	3	2	2	2	2	3	2	2	2	1. Personal y Obligaciones Sociales
2. Pensiones y Otras Prest. Sociales	1	0	2	0	0	0	0	0	0	1	1	1	1	2. Pensiones y Otras Prest. Sociales
3. Bienes y Servicios	7	8	16	1	4	6	7	9	8	7	7	7	7	3. Bienes y Servicios
4. Donaciones y Transferencias	1	1	10	0	0	0	0	0	1	1	1	1	1	4. Donaciones y Transferencias
5. Otros Gastos Corrientes	0	0	0	0	0	0	0	0	0	0	0	0	0	5. Otros Gastos Corrientes
b. GASTOS DE CAPITAL	15	17	39	0	3	5	10	7	18	10	12	25	14	b. GASTOS DE CAPITAL
1. Adquisición de Activos No Financieros	15	17	39	0	3	5	10	7	18	10	12	25	14	1. Adquisición de Activos No Financieros
2. Otros gastos de capital 2/	0	0	0	0	0	0	0	0	0	0	0	0	0	2. Otros gastos de capital

1/ Información actualizada al 31 de octubre de 2019.

2/ Incluye donaciones y transferencias.

Fuente: MEF.

Elaboración: BCRP - Sucursal Huancayo. Departamento de Estudios Económicos.

ANEXO 9

PASCO: MOROSIDAD 1/
(En porcentajes)

ENTIDADES FINANCIERAS	2 018				2 019									ENTIDADES FINANCIERAS
	SET	OCT	NOV	DIC	ENE	FEB	MAR	ABR	MAY	JUN	JUL	AGO	SET	
I. BANCA MÚLTIPLE	7,4	8,1	8,7	8,0	7,7	8,0	7,8	7,8	7,8	7,4	7,8	7,6	8,2	I. BANCA MÚLTIPLE
II. INSTITUCIONES NO BANCARIAS														II. INSTITUCIONES NO BANCARIAS
Financieras	2,6	2,6	2,8	3,0	3,0	3,2	3,3	3,1	3,2	3,2	3,1	3,3	3,4	Financieras
Cajas Municipales	3,2	3,3	3,2	3,0	3,4	3,5	3,4	3,7	3,8	3,9	4,2	4,0	3,1	Cajas Municipales
Cajas Rurales	11,5	10,7	11,9	10,6	11,6	12,3	12,4	13,4	14,0	14,8	15,9	16,1	17,2	Cajas Rurales
EDPYMEs	-	-	-	-	-	-	-	-	-	-	-	-	-	EDPYMEs
III. ENTIDADES ESTATALES														III. ENTIDADES ESTATALES
Banco de la Nación 2/	1,7	1,7	1,8	1,7	1,8	1,8	1,9	1,8	1,9	2,0	2,0	2,0	2,1	Banco de la Nación 2/
Agrobanco 3/	50,4	60,3	63,2	63,2	64,6	66,8	69,1	69,7	72,6	73,9	76,0	77,2	79,3	Agrobanco 3/
TOTAL	7,3	7,9	8,3	7,9	7,2	7,4	7,3	7,4	7,4	7,3	7,6	7,5	7,5	TOTAL

1/ Cifras preliminares.

2/ Sólo considera los créditos de consumo e hipotecario.

3/ No considera los créditos a las demás empresas del sector.

Fuente: SBS y AFP.

Elaboración: BCRP - Sucursal Huancayo. Departamento de Estudios Económicos.