

BANCO CENTRAL DE RESERVA DEL PERÚ
SUCURSAL HUANCAYO



PASCO: Síntesis de Actividad Económica
Agosto 2019¹

Departamento de Estudios Económicos

¹ En el presente informe participaron Francisco Callupe Casaño y Joel Jovani Turco Quinto.

ÍNDICE

Página

RESUMEN EJECUTIVO.....	3
I. ACTIVIDAD PRODUCTIVA.....	5
1. Actividad primaria.....	5
1.1 Sector agropecuario.....	5
1.2 Sector minería.....	7
2. Otros indicadores sectoriales.....	8
2.1 Sector construcción.....	8
2.2 Arribos a los establecimientos de hospedaje.....	8
II. SECTOR EXTERNO.....	9
1. Exportaciones.....	9
III. CRÉDITOS Y DEPÓSITOS.....	10
1. Créditos.....	10
2. Depósitos.....	12
IV. EJECUCIÓN DEL PRESUPUESTO PÚBLICO.....	13
1. Ejecución del Presupuesto Público de Gastos Corrientes.....	13
2. Ejecución del Presupuesto Público de Inversiones.....	13
V. ANEXOS.....	16



RESUMEN EJECUTIVO

Principales hechos de importancia

- En agosto, el **sector minero** decreció ligeramente en 0,1 por ciento interanual, explicado por la menor producción de cobre, plomo y plata. Asimismo, la **producción agropecuaria** disminuyó en 5,4 por ciento, influenciado por la reducción de la actividad agrícola (-7,9 por ciento), contrarrestado parcialmente por el incremento del sub sector pecuario (3,4 por ciento).
- En cuanto a los **otros indicadores de actividad económica**, destacó en agosto el incremento del crédito total (10,1 por ciento), crédito de consumo (10,2 por ciento), crédito hipotecario (16,7 por ciento) e inversión pública (43,1 por ciento).

Actividad primaria

- El **sector agropecuario** decreció en 5,4 por ciento interanual en agosto, sustentado en la reducción de la actividad agrícola (-7,9 por ciento), contrarrestado parcialmente por el incremento del sub sector pecuario (3,4 por ciento). Entre enero y agosto, disminuyó ligeramente en 0,4 por ciento respecto a similar periodo de 2018, ante el resultado negativo del sub sector agrícola (-0,7 por ciento), no obstante el incremento de la actividad pecuaria (1,0 por ciento).
- La **actividad minera** registró un resultado negativo por segundo mes consecutivo. En agosto, decreció ligeramente en 0,1 por ciento interanual, debido a la menor producción de cobre (-3,6 por ciento), plomo (-6,6 por ciento) y plata (-0,7 por ciento). Entre enero y agosto, no registró variación alguna respecto a similar periodo de 2018, debido a que los incrementos en la producción de plomo (6,4 por ciento), zinc (1,5 por ciento) y plata (4,6 por ciento) se contrapesaron con la reducción de la producción de cobre (-8,2 por ciento) y oro (-8,3 por ciento).

Otros indicadores de actividad económica

- Los **despachos de cemento** registraron un resultado negativo luego de incrementarse en el mes previo. En agosto, decrecieron ligeramente en 3,9 por ciento interanual, explicado principalmente por el menor desempeño de la inversión pública en el Gobierno Regional y las municipalidades. Entre enero y agosto, no registraron variación respecto a similar periodo de 2018, luego que el mayor dinamismo de la inversión privada se contrarrestara con la menor inversión pública, debido al cambio de autoridades de los gobiernos sub nacionales.
- El **crédito directo total** en la región (S/ 796 millones) creció en 10,1 por ciento interanual, sobresaliendo los mayores montos otorgados por el Banco de la Nación, Banca Múltiple e instituciones no bancarias. Asimismo, crecieron los créditos a empresas (9,3 por ciento), de consumo (10,2 por ciento) e hipotecario (16,7 por ciento).
- La **inversión pública** del mes (S/ 73 millones) creció en 43,1 por ciento interanual, ante el incremento de la inversión en el Gobierno Nacional (256,9 por ciento), sustentado en los sectores de transporte y comunicaciones. Entre enero y agosto, acumuló una ejecución de S/ 297 millones, mayor en 10,4 por ciento respecto a similar periodo de 2018, ante los incrementos en los desembolsos en el Gobierno Nacional (92,1 por ciento), no obstante los menores gastos en el Gobierno Regional (-13,6 por ciento) y las municipalidades (-10,3 por ciento).

CUADRO N° 1
PASCO: OTROS INDICADORES DE ACTIVIDAD ECONÓMICA
 (Variación % respecto a similar mes del año anterior)

	Mar.19	Abr.19	May.19	Jun.19	Jul.19	Ago.19
Despachos de cemento 1/	↑ 0,2	↓ -3,6	↑ 9,0	↓ -5,9	↑ 0,4	↓ -3,9
Arribos a los establecimientos de hospedaje	↑ 4,1	↑ 0,8	↑ 8,5	↑ 21,1		
Crédito total 2/	↑ 8,7	↑ 9,2	↑ 9,4	↑ 10,2	↑ 8,9	↑ 10,1
Crédito de consumo 2/	↑ 9,8	↑ 10,3	↑ 10,0	↑ 11,2	↑ 10,1	↑ 10,2
Crédito hipotecario 2/	↑ 14,2	↑ 10,4	↑ 12,1	↑ 14,3	↑ 14,3	↑ 16,7
Inversión pública 1/	↓ -49,0	↓ -51,1	↑ 44,7	↑ 153,6	↑ 2,4	↑ 43,1

1/ En términos reales.

2/ En términos nominales.

Fuentes: UNACEM, MINCETUR, SBS y MEF.

I. ACTIVIDAD PRODUCTIVA

1. Actividad primaria

1.1 Sector agropecuario

- La actividad agropecuaria decreció en 5,4 por ciento interanual en agosto, sustentado en la reducción de la actividad agrícola (-7,9 por ciento), contrarrestado parcialmente por el incremento del sub sector pecuario (3,4 por ciento). Entre enero y agosto, disminuyó ligeramente en 0,4 por ciento respecto a similar periodo de 2018, ante el resultado negativo del sub sector agrícola (-0,7 por ciento), no obstante el incremento de la actividad pecuaria (1,0 por ciento).
- El sub sector agrícola disminuyó en 7,9 por ciento interanual en el mes, explicado por la menor oferta al mercado externo y agroindustria (-35,7 por ciento), contrarrestado parcialmente por el incremento del dirigido al mercado interno (7,5 por ciento); destacando en el primer caso, las reducciones de café, cacao y maíz amarillo duro; y en el segundo, se incrementó por la mayor producción de papa, rocoto, ají, granadilla y caigua. En papa, se explicó por las mayores siembras en las zonas productoras de la provincia de Pasco, ante el registro de una recuperación de precios. Entre enero y agosto, disminuyó ligeramente en 0,7 por ciento, debido a la disminución de la oferta al mercado externo y agroindustria (-4,2 por ciento), no obstante el incremento en el dirigido al mercado interno (0,8 por ciento); destacando en el primer caso, la menor producción de café; y en el segundo, por la mayor oferta de rocoto, papa, maíz choclo, granadilla, caigua, ají y arveja grano verde.

CUADRO N° 2
PASCO: SECTOR AGROPECUARIO 1/
(Miles de Toneladas)

Subsectores	Estructura Porcentual 2016 /2	Agosto			Enero - Agosto		
		2 018	2 019	Var. %	2 018	2 019	Var. %
AGRÍCOLA	79,4			-7,9			-0,7
Orientada al mercado interno 2/	61,5			7,5			0,8
Papa	18,2	0,2	4,7	2 559,9	159,5	162,8	2,1
Plátano	8,7	8,4	5,9	-30,4	66,2	49,3	-25,5
Yuca	5,6	7,5	3,8	-48,8	55,6	41,8	-24,8
Rocoto	10,2	2,9	3,4	15,9	20,8	28,1	35,0
Granadilla	8,2	1,8	2,0	10,5	12,7	14,3	12,3
Maíz Choclo	1,9	0,3	0,2	-47,7	9,9	11,8	18,6
Zapallo	1,0	1,2	0,7	-43,4	9,8	9,4	-4,0
Olluco	1,0	0,0	0,0	-	9,8	7,4	-24,8
Orientada al mercado externo y agroindustria 2/	17,9			-35,7			-4,2
Café	13,3	1,3	0,8	-36,2	13,3	11,3	-14,8
Maíz A. Duro	1,2	1,0	0,4	-58,3	4,7	5,0	5,8
Cacao	1,9	0,4	0,3	-25,7	2,6	3,7	45,3
PECUARIO	20,6			3,4			1,0
Carne de vacuno 3/	6,5	0,3	0,3	-2,1	2,5	2,4	-0,9
Carne de ave 3/	1,3	0,1	0,1	7,2	0,4	0,4	-0,7
Carne de ovino 3/	3,1	0,1	0,1	2,3	0,9	0,9	0,6
Leche	5,8	2,6	2,9	11,5	20,6	21,9	6,2
SECTOR AGROPECUARIO	100,0			-5,4			-0,4

1/ Cifras preliminares.

2/ Estimado a precios de 2007.

3/ Peso neto.

Fuente: MINAGRI.

Elaboración: BCRP - Sucursal Huancayo. Departamento de Estudios Económicos.

- La producción pecuaria creció en 3,4 por ciento interanual en el mes, debido a la mayor producción de leche, huevo, y carnes de alpaca, ave y ovino. Entre enero y agosto, se incrementó ligeramente en 1,0 por ciento, influenciado por la mayor oferta de huevo, leche y carne de ovino. La mayor producción de leche y carnes de vacuno y porcino, se concentran en la provincia de Oxapampa por ostentar un clima adecuado y disponibilidad de pastos, mientras que la oferta de lana y, carnes de ovino y alpaca, provienen de las provincias de Pasco y Daniel Alcides Carrión.
- En cuanto al avance de las siembras, correspondiente a la actual campaña agrícola (2019-2020), se instalaron 3 943 hectáreas, menor en 1 461 hectáreas (-27,0 por ciento) respecto a su similar de la campaña anterior (2018-2019), debido a menores instalaciones de cultivos transitorios (1 445 hectáreas o 27,7 por ciento menos) y permanentes (16 hectáreas o 8,5 por ciento menos); destacando en el primero, las reducciones de papa, maíz amarillo duro, yuca, maíz amiláceo, olluco, maíz choclo, arroz cáscara, oca y caigua; y en el segundo, por las menores siembras de rocoto y granadilla.

CUADRO N° 3
PASCO: SUPERFICIE SEMBRADA 1/
(Hectáreas)

	Campaña Agrícola 2/		Variación	
	2018-2019	2019-2020	Absoluta	Porcentual
Cultivos Transitorios	5 214	3 770	-1 445	-27,7
Papa	2 070	1 848	-222	-10,7
Maíz A. Duro	899	634	-265	-29,5
Yuca	652	451	-201	-30,8
Maíz Amiláceo	266	144	-122	-45,9
Olluco	255	131	-124	-48,6
Maíz Choclo	136	106	-30	-22,1
Arroz Cáscara	167	103	-64	-38,3
Oca	201	83	-118	-58,7
Caigua	28	74	46	164,3
Frijol Grano Seco	90	61	-29	-32,2
Otros	450	135	-316	-70,1
Cultivos Permanentes	189	173	-16	-8,5
Rocoto	122	79	-43	-35,2
Granadilla	57	50	-7	-12,3
Plátano	10	44	34	340,0
Achiote	0	0	0	-
Cacao	0	0	0	-
Otros	0	0	0	-
TOTAL	5 403	3 943	-1 461	-27,0

1/ Cifras preliminares.

2/ Agosto.

Fuente: Dirección Regional de Agricultura - Pasco.

Elaboración: BCRP - Sucursal Huancayo. Departamento de Estudios Económicos.



1.2 Sector minería

- La producción minera registró un resultado negativo por segundo mes consecutivo. En agosto, decreció ligeramente en 0,1 por ciento interanual, debido a la menor producción de cobre (-3,6 por ciento), en las mineras El Brocal y Atacocha; plomo (-6,6 por ciento), en Milpo Andina, Pan American Silver y El Brocal; y plata (-0,7 por ciento), en la minera El Brocal. El resultado del mes se contrarrestó parcialmente por la mayor producción de zinc (4,6 por ciento) y oro (1,0 por ciento).
- Entre enero y agosto, no registró variación respecto a similar periodo de 2018, debido a que los incrementos en la producción de plomo (6,4 por ciento), zinc (1,5 por ciento) y plata (4,6 por ciento), se contrarrestaron con la reducción de la producción de cobre (-8,2 por ciento) y oro (-8,3 por ciento). Los crecimientos en plomo se registraron en las mineras Atacocha, Milpo Andina, Administradora Cerro, Pan American Silver y El Brocal; en zinc, en Administradora Cerro, Compañía Minera Chungar y Pan American Silver; y en plata, en Atacocha, Milpo Andina, Administradora Cerro, Pan American Silver y El Brocal.
- Entre enero y agosto, a precios de 2007, la producción de zinc significó el 41 por ciento del VBP minero, seguido por cobre (23 por ciento), plata (20 por ciento), plomo (14 por ciento) y oro (3 por ciento).

CUADRO N° 4
PASCO: SECTOR MINERÍA 1/
(Variación % real respecto a similar periodo del año anterior)

	Estructura Porcentual 2017 2/	Agosto			Enero - Agosto		
		2 018	2 019	Var. %	2 018	2 019	Var. %
Cobre (TMF)	24,8	4 831	4 660	-3,6	38 112	34 996	-8,2
Plomo (TMF)	13,1	9 154	8 554	-6,6	61 428	65 357	6,4
Zinc (TMF)	40,9	20 049	20 980	4,6	155 271	157 630	1,5
Oro (Grs.f)	3,0	149 773	151 269	1,0	1 243 396	1 140 341	-8,3
Plata (Kg.f)	18,1	60 314	59 922	-0,7	406 445	425 001	4,6
TOTAL 1/				-0,1			0,0

1/ Cifras preliminares.

2/ Estimado a precios de 2007.

Fuente: MINEM.

Elaboración: BCRP - Sucursal Huancayo. Departamento de Estudios Económicos.

GRÁFICO N° 1
PASCO: CRECIMIENTO DE LA PRODUCCIÓN MINERA
(Variación % real respecto a similar mes del año anterior)

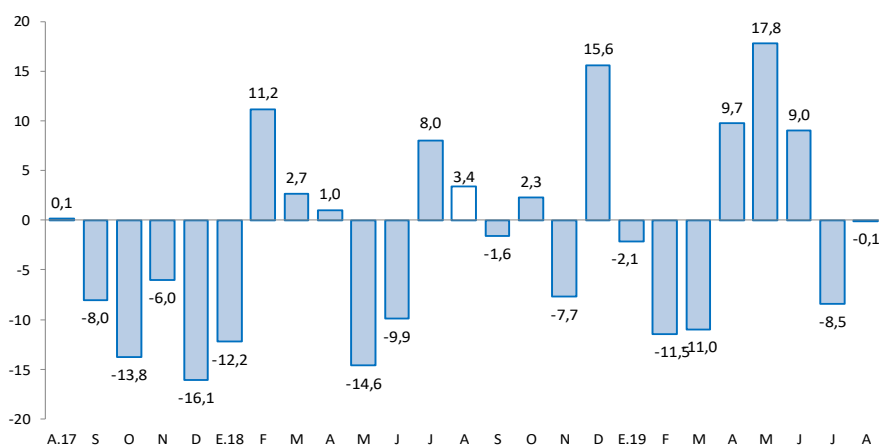

Fuente: MINEM.

Elaboración: BCRP - Sucursal Huancayo. Departamento de Estudios Económicos.

2. Otros indicadores sectoriales

2.1 Sector construcción

- Los despachos de cemento registraron un resultado negativo luego de incrementarse en el mes previo. En agosto, decrecieron ligeramente en 3,9 por ciento interanual, explicado principalmente por el menor desempeño de la inversión pública en el Gobierno Regional y las municipalidades.
- Entre enero y agosto, los despachos de cemento no registraron variación respecto a similar periodo de 2018, luego que el mayor dinamismo de la inversión privada, principalmente por parte de las mineras Administradora Cerro, Compañía Minera Chungar y Pan American Silver Huarón, se contrarrestara con la menor inversión pública, debido al cambio de autoridades de los gobiernos sub nacionales.

GRÁFICO N° 2
PASCO: CRECIMIENTO DE LOS DESPACHOS DE CEMENTO
 (Variación % real respecto a similar mes del año anterior)

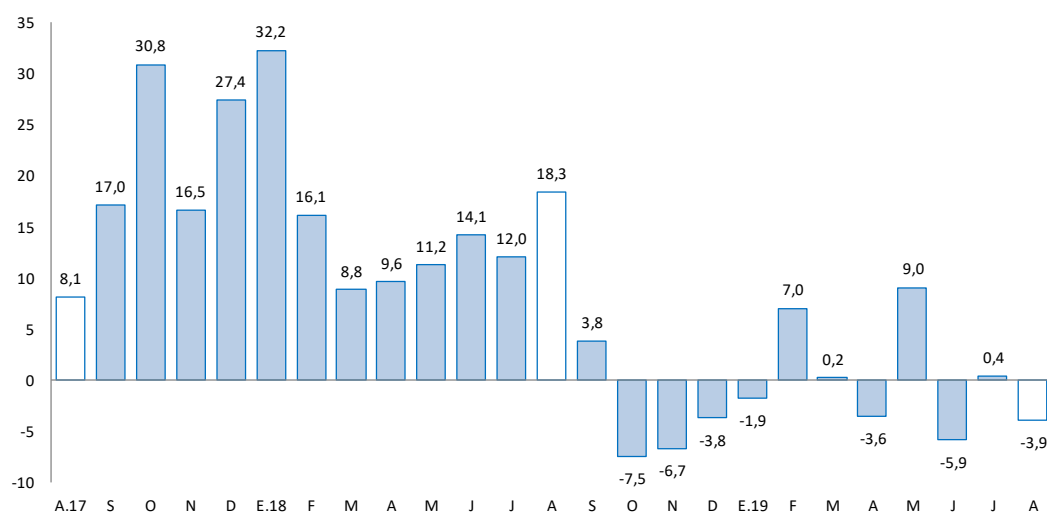

Fuente: UNACEM.

Elaboración: BCRP - Sucursal Huancayo. Departamento de Estudios Económicos.

2.2 Arribos a los establecimientos de hospedaje

- En junio, el número de arribos a los establecimientos de hospedaje (34 miles) creció en 21,1 por ciento interanual, explicado por la mayor afluencia de visitantes nacionales (21,2 por ciento) y extranjeros (13,3 por ciento). Entre enero y junio, aumentó en 9,2 por ciento respecto de similar periodo de 2018, explicado por los mayores arribos de visitantes nacionales (9,1 por ciento) y extranjeros (25,2 por ciento). El departamento cuenta con importantes atractivos turísticos ubicados en la zona ceja de selva y selva (provincia de Oxapampa), así como en la localidad de Huayllay, provincia de Pasco, en la que se encuentra los atractivos turísticos del Bosque de Piedras y los Baños Termales de Calera.
- Entre enero y junio, el 99,3 por ciento fueron de procedencia nacional, de los cuales el 40 por ciento procedió del propio departamento, seguido de Lima Metropolitana (23 por ciento), Junín (12 por ciento), Lima provincias (7 por ciento) y Huánuco (7 por ciento). Asimismo, del total de visitantes extranjeros, el 20 por ciento procedió de Venezuela, seguido de Estados Unidos (13 por ciento), España (7 por ciento), Alemania (6 por ciento) y Chile (6 por ciento), entre los principales.

GRÁFICO N° 3
PASCO: CRECIMIENTO DE ARRIBOS A ESTABLECIMIENTOS DE HOSPEDAJE
(Variación %)

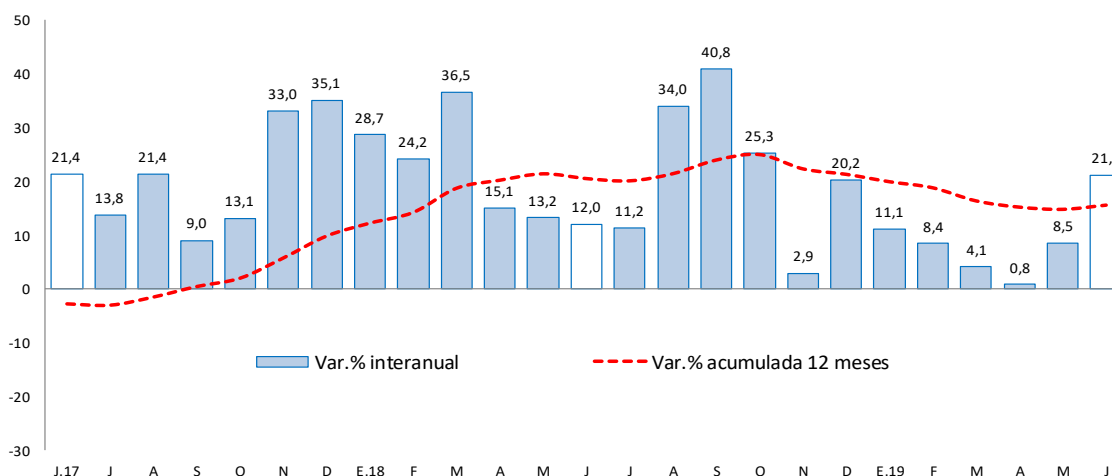

Fuente: MINCETUR.

Elaboración: BCRP - Sucursal Huancayo. Departamento de Estudios Económicos.

II. SECTOR EXTERNO

1. Exportaciones

- Las exportaciones de Pasco totalizaron US\$ 15 millones en agosto, mayor en US\$ 8 millones (101,8 por ciento) respecto a similar mes de 2018, sustentado en los incrementos de envíos de productos tradicionales en US\$ 1 millones (19,9 por ciento) y de productos no tradicionales en US\$ 6 millones (542,7 por ciento). Los incrementos de envíos de productos **tradicionales** se explicaron por el crecimiento de la oferta de concentrados mineros y de café; mientras que, el incremento de los productos **no tradicionales**, se relacionó a los mayores envíos de trucha congelada y refrigerada, y de productos sidero-metalúrgicos.

CUADRO N° 5
PASCO: EXPORTACIONES POR GRUPO DE PRODUCTOS 1/
(Valor FOB en millones de US\$)

	Estructura % 2 017	Agosto			Enero - Agosto		
		2 018	2 019	Var. %	2 018	2 019	Var. %
Productos Tradicionales	89,7	6	7	19,9	142	43	-69,6
Agrícolas	4,2	1	1	65,8	5	5	-1,4
Mineros	85,5	6	6	14,0	137	38	-72,0
Productos No Tradicionales	10,3	1	7	542,7	26	49	88,1
Agropecuarios	0,0	0	0	-	0	0	191,5
Pesqueros	0,0	0	2	1 098,4	0	9	7 138,9
Textil	0,0	0	0	-	0	0	-
Maderas y papeles, y sus manuf.	0,0	0	0	-	0	0	-
Químicos	0,0	0	0	-	0	0	-
Minerales no metálicos	0,0	0	0	-	0	0	-
Sidero-Metalúrgico y joyerías	10,2	1	6	469,2	26	40	52,5
Metal-Mecánicos	0,1	0	0	-	0	0	260,8
Resto de otros no tradicionales	0,0	0	0	-	0	0	-
Total Exportaciones	100	7	15	101,8	169	93	-45,0

1/ Cifras Preliminares.

Fuente: SUNAT.

Elaboración: BCRP - Sucursal Huancayo. Departamento de Estudios Económicos.

- Entre enero y agosto, las ventas totalizaron US\$ 93 millones, menor en US\$ 76 millones (-45,0 por ciento) respecto de similar periodo de 2018, explicado por las reducciones de envíos de productos tradicionales en US\$ 99 millones (-69,6 por ciento), no obstante el incremento de no tradicionales en US\$ 23 millones (88,1 por ciento). En relación a la reducción de los **tradicionales**, que significaron el 47 por ciento del total, se explicó por la menor oferta de productos mineros (-77,0 por ciento), principalmente de cobre y zinc; respecto a los **no tradicionales**, el incremento se relacionó a mayores envíos de trucha congelada y refrigerada, además de productos sidero-metalúrgicos.
- Entre enero y agosto, los principales destinos de exportación fueron China (30 por ciento), Corea del Sur (8 por ciento), Canadá (6 por ciento), Estados Unidos (4 por ciento), Italia (3 por ciento) y Alemania (2 por ciento). Por productos, los mayores envíos se registraron en concentrados de oro (13 por ciento), plomo (13 por ciento), plata (6 por ciento), zinc (5 por ciento) y cobre (5 por ciento), además de plata en bruto aleada (43 por ciento), trucha (10 por ciento) y café (4 por ciento).

III. CRÉDITOS Y DEPÓSITOS

1. Créditos

- Los créditos en Pasco, al término de agosto, registraron un incremento de 10,1 por ciento comparado a igual mes de 2018, y en 1,4 por ciento respecto al mes anterior. El incremento interanual se explicó por mayores montos otorgados a empresas (9,3 por ciento), consumo (10,2 por ciento) e hipotecario (16,7 por ciento); en empresas, sustentado por los mayores créditos de las Cajas Municipales y Financieras a las micro y pequeñas empresas de los sectores comercio y servicio; en consumo, por los mayores créditos del Banco de la Nación; y en créditos hipotecarios, asociado a una mayor demanda en las Cajas Municipales y la Banca Múltiple. Respecto al mes previo, aumentó en 1,4 por ciento, debido a mayores créditos a empresas (1,2 por ciento), en consumo (1,4 por ciento) e hipotecario (3,0 por ciento).

CUADRO N° 6
PASCO: CRÉDITO DIRECTO
(Saldos en millones de soles)

	Saldos en millones de soles		Tasas de crecimiento (%)	
	jul-19	ago-19	Mes	12 Meses
Banco de la Nación 1/	43	43	-0,4	-1,7
Agrobanco 2/	19	19	-1,2	-42,0
Banca Múltiple	353	360	2,0	9,7
Instituciones No Bancarias	370	374	1,2	17,6
Financieras	110	110	0,4	10,1
Cajas Municipales	246	250	1,6	21,4
Cajas Rurales	14	14	0,2	13,7
Edpymes	0	0	-	-
Total	785	796	1,4	10,1
Empresas	437	443	1,2	9,3
Personas	348	353	1,6	11,2
Consumo	292	295	1,4	10,2
Hipotecario	56	58	3,0	16,7
En MN	751	758	1,0	11,8
En ME	35	38	10,6	-14,8

1/ Considera sólo los créditos de consumo e hipotecario.

2/ No considera los créditos a las demás empresas del sistema financiero.

Fuente: SBS y AFP.

Elaboración: BCRP - Sucursal Huancayo. Departamento de Estudios Económicos.

- Por **tipo de moneda**, los créditos estuvieron conformados en un 95,2 por ciento por moneda nacional, los que interanualmente crecieron en 11,8 por ciento, debido a mayores montos otorgados para empresas y consumo. En moneda extranjera (que representó el 4,8 por ciento restante), interanualmente registró una reducción de 14,8 por ciento, influenciado por los menores créditos a empresas en esta moneda.

GRÁFICO N° 4
PASCO: CRECIMIENTO DEL CRÉDITO DIRECTO
(Variación % respecto a similar mes del año anterior)

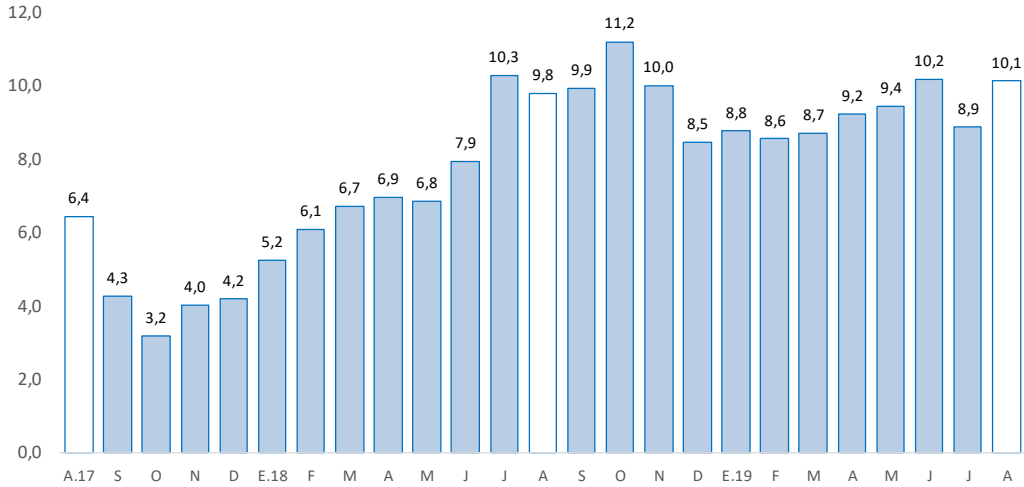

Fuente: SBS y AFP.

Elaboración: BCRP - Sucursal Huancayo. Departamento de Estudios Económicos.

- La **cartera morosa** al mes de julio alcanzó 7,6 por ciento, mayor en 0,4 de punto porcentual respecto a similar mes de 2018. Los mayores ratios se registraron en Agrobanco (76,0 por ciento), Cajas Rurales (15,9 por ciento), Banca Múltiple (7,8 por ciento), Cajas Municipales (4,2 por ciento), Financieras (3,1 por ciento) y Banco de la Nación (2,0 por ciento).

GRÁFICO N° 5
PASCO: TASA DE MOROSIDAD 1/ 2/
(En porcentaje)

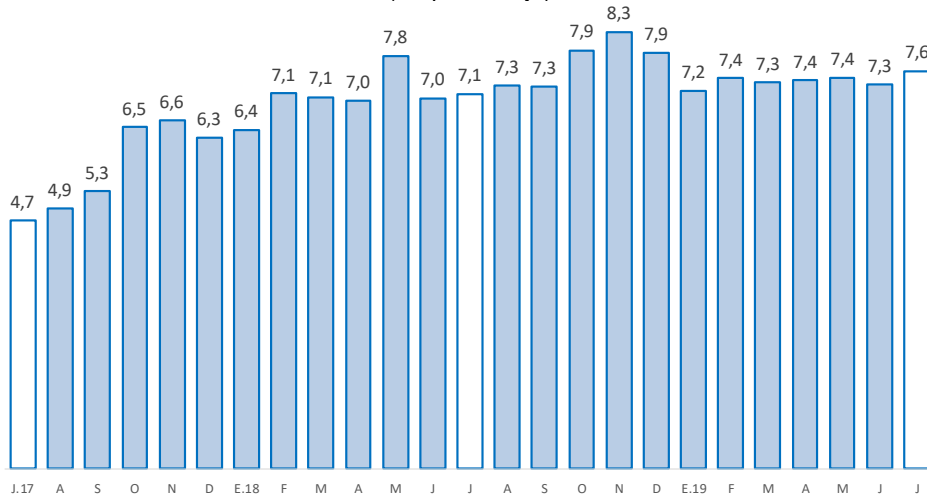

1/ Morosidad = (créditos vencidos + créditos en cobranza judicial) / colocaciones brutas.

2/ Preliminar.

Fuente: SBS y AFP.

Elaboración: BCRP - Sucursal Huancayo. Departamento de Estudios Económicos.



2. Depósitos

- En cuanto a los depósitos, aumentaron en 7,6 por ciento respecto de similar mes de 2018, pero se redujo en 1,1 por ciento comparado al mes previo. El incremento interanual se debió a los mayores montos en depósitos en ahorro (13,1 por ciento) y a plazo (16,0 por ciento), no obstante la reducción en depósitos a la vista (-10,2 por ciento); destacando en depósitos en ahorro, por la Banca Múltiple; mientras que, a plazo, por las Cajas Municipales. Respecto al mes previo, se asoció a menores depósitos en ahorro (-2,9 por ciento) y a la vista (-0,6 por ciento). Según composición, los depósitos en ahorro concentraron el 47,8 por ciento del total, seguido por los depósitos a plazo (29,7 por ciento) y a la vista (22,5 por ciento).

CUADRO Nº 7
PASCO: DEPÓSITOS
(Saldos en millones de soles)

	Saldos en millones de soles		Tasas de crecimiento (%)	
	jul-19	ago-19	Mes	12 Meses
Banco de la Nación	185	186	0,6	3,1
Banca Múltiple	322	312	-3,3	6,2
Instituciones No Bancarias	146	148	1,6	17,4
Financieras	19	19	0,1	6,7
Cajas Municipales	125	127	1,7	18,6
Cajas Rurales	1	1	19,4	-
TOTAL	653	646	-1,1	7,6
Vista	146	145	-0,6	-10,2
Ahorro	318	309	-2,9	13,1
A plazo	189	192	1,6	16,0
En MN	586	584	-0,4	12,0
En ME	67	62	-7,2	-21,5

Fuente: SBS y AFP.

Elaboración: BCRP - Sucursal Huancayo. Departamento de Estudios Económicos.

GRÁFICO Nº 6
PASCO: CRECIMIENTO DE LOS DEPÓSITOS
(Variación % respecto a similar mes del año anterior)

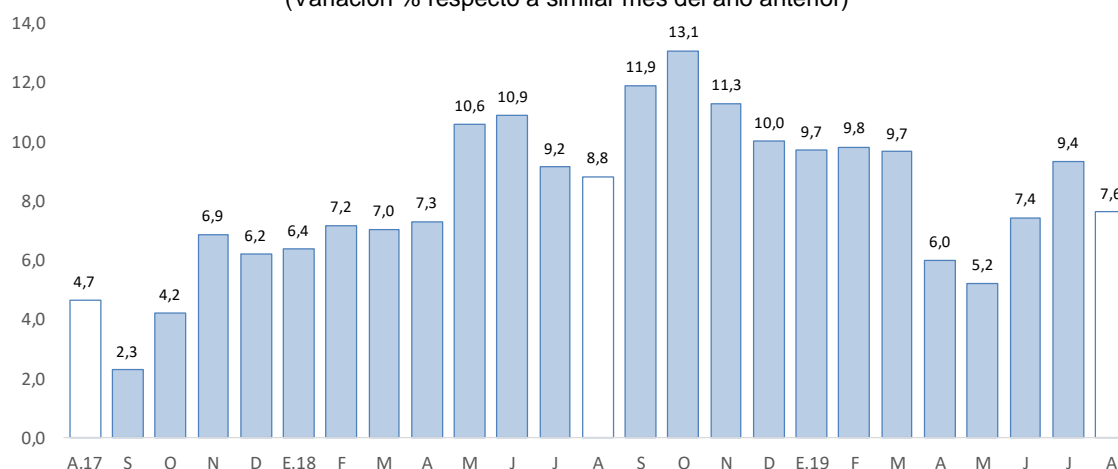

Fuente: SBS y AFP.

Elaboración: BCRP - Sucursal Huancayo. Departamento de Estudios Económicos.



- Por **institución financiera**, destacó la Banca Múltiple con una participación de 48,3 por ciento de los depósitos; seguido del Banco de la Nación (28,8 por ciento) y las empresas no bancarias (22,9 por ciento).
- Por **tipo de moneda**, los depósitos en moneda nacional, que conformaron un 90,4 por ciento de participación, registraron un crecimiento de 12,0 por ciento interanual; contrariamente, en moneda extranjera, con un 9,6 por ciento de participación, disminuyó en 21,5 por ciento.

IV. EJECUCIÓN DEL PRESUPUESTO PÚBLICO

1. Ejecución del Presupuesto Público de Gastos Corrientes

- La ejecución presupuestal del gasto corriente no financiero del mes (S/ 71 millones), neto de transferencias intergubernamentales, decreció en 6,2 por ciento interanual, influenciado por el Gobierno Nacional (-15,6 por ciento), explicado por los menores gastos en transferencias. El resultado del mes se contrarrestó parcialmente por el incremento en el Gobierno Regional (0,8 por ciento) y los municipios (1,4 por ciento); en el primer caso, justificado por las mayores compras de bienes y servicios; mientras que, en el segundo, por transferencias, y compras de bienes y servicios.
- Entre enero y agosto, sumó S/ 586 millones, registrando un crecimiento de 5,3 por ciento respecto a similar periodo de 2018, ante el mayor monto devengado en el Gobierno Nacional (17,3 por ciento), debido a los incrementos en los devengados en remuneraciones, transferencias, y compras de bienes y servicios. El resultado del acumulado se contrarrestó parcialmente por los menores gastos en el Gobierno Regional (-3,1 por ciento) y las municipalidades (-2,1 por ciento).

CUADRO Nº 8
PASCO: EJECUCIÓN DEL PRESUPUESTO PÚBLICO DE GASTOS CORRIENTES 1/ 2/
(Millones de soles)

	Agosto			Enero - Agosto		
	2 018	2 019	Var.% real	2 018	2 019	Var.% real
Gobierno Nacional	32	28	-15,6	221	265	17,3
Gobierno Regional	31	32	0,8	248	245	-3,1
Gobiernos locales	11	11	1,4	75	75	-2,1
Total	74	71	-6,2	544	586	5,3

1/ Información actualizada al 31 de agosto de 2019.

2/ Neto de transferencias intergubernamentales. Comprende pensiones y otros gastos corrientes.

Fuente: MEF.

Elaboración: BCRP - Sucursal Huancayo. Departamento de Estudios Económicos.

2. Ejecución del Presupuesto Público de Inversiones

- La inversión pública en Pasco, correspondiente a los tres niveles de gobierno, sumó S/ 73 millones en el mes, mayor en S/ 23 millones (43,1 por ciento) comparado a similar mes de 2018, ante el incremento de la inversión en el Gobierno Nacional (256,9 por ciento), sustentado en los sectores de transporte y comunicaciones. El resultado del mes se contrarrestó parcialmente por las menores inversiones en el Gobierno Regional (-45,4 por ciento) y las municipalidades (-13,6 por ciento); en el primer caso, por los menores devengados en los rubros de seguridad, transporte y educación; y en el segundo, por educación.
- Entre enero y agosto, la inversión pública acumuló una ejecución de S/ 297 millones, mayor en 10,4 por ciento respecto a similar periodo de 2018, ante los incrementos en los desembolsos en el Gobierno Nacional (92,1 por ciento), no obstante los menores gastos en el Gobierno Regional

(-13,6 por ciento) y las municipalidades (-10,3 por ciento). En el Gobierno Nacional, se explicó por la mayor inversión en los sectores de transporte y comunicaciones; en el Gobierno Regional, se redujo por los rubros de transporte, seguridad y saneamiento; y en los municipios, por los menores gastos en los rubros, agropecuario y educación.

- Respecto al avance de la inversión pública, lo ejecutado entre enero y agosto representó en la región el 36,1 por ciento de su Presupuesto Institucional Modificado (PIM) que sumó S/ 823 millones. El Gobierno Nacional registró un avance de 53,1 por ciento, seguido del Gobierno Regional (34,3 por ciento) y los municipios (24,9 por ciento).

CUADRO Nº 9
PASCO: EJECUCIÓN DEL PRESUPUESTO PÚBLICO DE INVERSIONES 1/ 2/
(Millones de soles)

	Agosto			Enero - Agosto		
	2 018	2 019	Var.% real	2 018	2 019	Var.% real
Gobierno Nacional	13	48	256,9	57	113	92,1
Gobierno Regional	24	13	-45,4	134	118	-13,6
Gobiernos locales	13	12	-13,6	72	66	-10,3
Total	50	73	43,1	263	297	10,4

1/ Información actualizada al 31 de agosto de 2019.

2/ Comprende la adquisición de activos no financieros

Fuente: MEF.

Elaboración: BCRP - Sucursal Huancayo. Departamento de Estudios Económicos.

GRÁFICO Nº 7
PASCO: CRECIMIENTO DE LA EJECUCIÓN DEL PRESUPUESTO PÚBLICO DE INVERSIONES
(Variación % real)

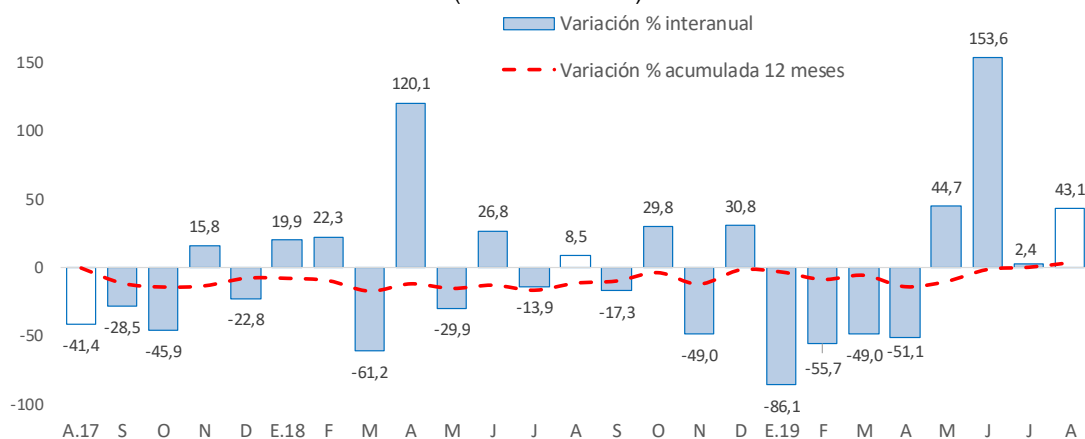

Fuente: MEF.

Elaboración: BCRP - Sucursal Huancayo. Departamento de Estudios Económicos.

- Entre los principales proyectos que se ejecutaron entre enero y agosto, destacaron en el Gobierno Nacional el “Mejoramiento de la Carretera Oyón - Ambo” con un gasto de S/ 64 millones; “Creación de banda ancha para la conectividad integral y desarrollo social de la región Pasco” con un gasto devengado de S/ 33 millones; y “Mejoramiento de los servicios turísticos públicos de la ruta del café: Chanchamayo - Villa Rica” con un gasto devengado de S/ 5 millones.
- En el Gobierno Regional, sobresalieron los proyectos de “Mejoramiento de la cobertura de los servicios de salud del Hospital Ernesto Germán Guzmán Gonzales, provincia de Oxapampa” con



un gasto de S/ 36 millones; “Mejoramiento del Centro de Salud Fredy Vallejo Oré, distrito de Yanahuanca, provincia de Daniel Alcides Carrión” con un gasto devengado de S/ 29 millones; y “Mejoramiento de la carretera Yanahuanca - Cerro de Pasco” con un gasto de S/ 5 millones.

- Por su parte, en los gobiernos locales, los mayores desembolsos se registraron en el “Mejoramiento y ampliación del servicio de limpieza pública del distrito de Villa Rica, provincia de Oxapampa” con un gasto de S/ 4 millones; “Rehabilitación mejoramiento del camino vecinal tramo: Carretera Belaunde Terry – Obchis – Puerto Violeta – Orellana y accesos, distrito de Constitución, provincia de Oxapampa” con un gasto de S/ 3 millones; y “Creación de trocha carrozable Auquimarca a Chinche, distrito de Paucartambo, provincia de Pasco” con un gasto de S/ 3 millones.

V. ANEXOS



ANEXO 1

PASCO: PRODUCCIÓN AGROPECUARIA 1/
(En toneladas métricas)

CULTIVOS	2 018					2 019								CULTIVOS	
	AGO	SET	OCT	NOV	DIC	ENE	FEB	MAR	ABR	MAY	JUN	JUL	AGO		
AGRÍCOLA															AGRÍCOLA
CONSUMO INTERNO															CONSUMO INTERNO
Aji	154	290	276	252	550	321	316	454	339	322	230	181	375	Aji	
Alfalfa	372	296	260	235	244	269	258	261	288	284	286	366	355	Alfalfa	
Arroz Cáscara	122	0	0	0	113	415	456	192	161	64	66	231	148	Arroz Cáscara	
Arveja Grano Seco	0	0	0	0	0	0	0	0	0	43	11	7	0	Arveja Grano Seco	
Arveja Grano Verde	285	0	0	0	0	0	50	128	76	3	1 925	98	130	Arveja Grano Verde	
Caigua	270	287	383	501	759	379	389	589	530	519	368	230	432	Caigua	
Cebada Grano	12	0	0	0	0	0	0	0	0	0	0	210	14	Cebada Grano	
Frijol Grano Seco	293	134	68	64	115	107	45	0	16	42	97	191	125	Frijol Grano Seco	
Granadilla	1 812	1 849	1 798	1 647	1 781	1 790	1 852	1 829	1 900	1 789	1 358	1 737	2 002	Granadilla	
Haba Grano Seco	0	0	0	0	0	0	0	0	0	193	388	63	0	Haba Grano Seco	
Haba Grano Verde	0	0	0	0	0	107	466	375	176	39	0	0	0	Haba Grano Verde	
Limón	0	0	0	0	0	0	0	0	0	54	29	0	0	Limón	
Maíz Amiláceo	116	0	0	0	0	0	0	0	0	74	1 174	653	9	Maíz Amiláceo	
Maíz Choclo	310	45	0	0	155	89	865	2 415	2 692	4 584	419	553	162	Maíz Choclo	
Mandarina	15	14	0	0	0	0	0	13	30	56	58	32	16	Mandarina	
Naranja	26	0	0	0	0	0	0	0	93	202	215	83	40	Naranja	
Olluco	0	0	0	0	0	0	0	0	0	3 751	3 606	0	0	Olluco	
Palta	30	30	57	42	42	260	486	817	319	264	68	80	61	Palta	
Papa	177	3 634	0	70	1 577	6 536	12 736	26 228	25 990	42 824	42 364	1 442	4 708	Papa	
Papaya	234	255	330	242	296	163	243	302	265	344	342	227	164	Papaya	
Piña	121	147	182	110	66	20	22	25	28	40	65	42	27	Piña	
Plátano	8 415	8 115	4 284	5 762	6 420	6 702	5 926	5 894	6 122	6 026	6 469	6 335	5 859	Plátano	
Rocoto	2 907	3 249	3 123	3 259	3 591	3 175	3 726	3 567	3 650	3 686	3 400	3 555	3 370	Rocoto	
Trigo	35	0	0	0	0	0	0	0	0	0	0	325	0	Trigo	
Yuca	7 478	8 476	8 662	5 221	7 137	5 219	5 079	5 448	5 554	5 775	5 485	5 408	3 829	Yuca	
Zapallo	1 158	931	943	623	573	877	610	404	1 111	2 692	1 859	1 225	656	Zapallo	
Otros Cons. Interno	0	0	0	0	6	21	21	13	169	2 833	3 158	164	1	Otros Cons. Interno	
INDUSTRIAL Y/O EXP.														INDUSTRIAL Y/O EXP.	
Cacao	367	301	361	339	305	372	463	326	404	417	1 080	406	273	Cacao	
Café	1 268	319	0	0	0	0	0	541	1 266	1 985	3 201	3 518	809	Café	
Maíz A. Duro	1 034	925	39	134	658	1 170	1 238	604	380	279	169	712	431	Maíz A. Duro	
Otros Industrial y/o Exp.	1 251	967	838	167	0	60	0	30	30	30	198	477	1 872	Otros Industrial y/o Exp.	
PECUARIO														PECUARIO	
CARNE 2/														CARNE 2/	
Carne Aves	57	61	58	92	41	30	21	24	94	50	40	72	61	Carne Aves	
Carne Ovino	132	84	76	95	121	61	70	88	122	149	169	153	136	Carne Ovino	
Carne Porcino	138	109	89	78	105	61	77	97	116	133	145	147	136	Carne Porcino	
Carne Vacuno	349	202	206	279	374	185	189	262	310	356	384	408	341	Carne Vacuno	
Carne Caprino	1	1	1	1	2	1	1	1	1	1	1	1	1	Carne Caprino	
Carne Alpaca	32	20	22	29	36	18	20	28	34	37	39	42	32	Carne Alpaca	
Carne Llama	11	7	7	9	13	5	6	7	10	13	14	14	10	Carne Llama	
Huevo	17	17	16	15	19	14	13	14	13	15	16	17	17	Huevo	
Leche	2 603	2 508	2 666	2 738	2 708	2 293	2 760	3 037	2 751	2 764	2 742	2 650	2 902	Leche	
Lana	0	0	0	0	0	362	236	61	0	0	0	0	0	Lana	
FIBRA														FIBRA	
Fibra de Alpaca	0	0	34	96	46	0	0	0	0	0	0	0	0	Fibra de Alpaca	
Fibra de Llama	0	0	6	6	5	0	0	0	0	0	0	0	0	Fibra de Llama	

1/ Cifras preliminares.

2/ Peso Neto, no de animales en pie.

Fuente: MINAGRI.

Elaboración: BCRP - Sucursal Huancayo. Departamento de Estudios Económicos.



ANEXO 2

PASCO: PRODUCCIÓN MINERA METÁLICA 1/
(Contenido fino)

Producción Metálica Concentración	2 018					2 019								Producción Metálica Concentración
	AGO	SET	OCT	NOV	DIC	ENE	FEB	MAR	ABR	MAY	JUN	JUL	AGO	
COBRE (TMF)	4 831	5 317	4 783	4 570	6 235	4 000	4 010	3 841	4 079	4 003	4 720	5 683	4 660	COBRE (TMF)
PLATA (Kg.f)	60 314	54 233	52 364	52 635	60 048	49 731	40 767	48 537	60 673	61 372	51 236	52 763	59 922	PLATA (Kg.f)
ZINC (TMF)	20 049	19 509	20 889	18 859	21 065	18 760	17 945	19 829	22 412	21 466	19 854	16 384	20 980	ZINC (TMF)
PLOMO (TMF)	9 154	7 087	7 022	7 119	9 986	8 059	6 318	7 981	9 689	10 118	7 427	7 211	8 554	PLOMO (TMF)
ORO (Grs.f)	149 773	123 829	122 364	125 000	147 467	131 782	131 640	164 342	146 331	150 674	100 803	163 499	151 269	ORO (Grs.f)

1/ Cifras preliminares.

Fuente: MINEM.

Elaboración: BCRP - Sucursal Huancayo. Departamento de Estudios Económicos.

ANEXO 3

PASCO: EXPORTACIONES FOB POR TIPO DE PRODUCTOS 1/
(Millones US\$)

TIPO	2 018					2 019								TIPO
	AGO	SET	OCT	NOV	DIC	ENE	FEB	MAR	ABR	MAY	JUN	JUL	AGO	
Productos Tradicionales	6	4	4	3	13	4	3	2	10	1	8	8	7	Productos Tradicionales
Agrícolas	1	1	1	1	0	1	0	0	0	0	1	1	1	Agrícolas
Mineros	6	3	4	2	12	3	3	2	10	1	7	7	6	Mineros
Productos No Tradicionales	1	7	5	5	6	4	1	9	6	7	8	8	7	Productos No Tradicionales
Agropecuarios	0	0	0	0	0	0	0	0	0	0	0	0	0	Agropecuarios
Pesqueros	0	1	1	1	1	1	1	1	1	2	1	1	2	Pesqueros
Textil	0	0	0	0	0	0	0	0	0	0	0	0	0	Textil
Maderas y papeles, y sus manuf.	0	0	0	0	0	0	0	0	0	0	0	0	0	Maderas y papeles, y sus manuf.
Químicos	0	0	0	0	0	0	0	0	0	0	0	0	0	Químicos
Minerales no metálicos	0	0	0	0	0	0	0	0	0	0	0	0	0	Minerales no metálicos
Sidero-Metalúrgico y joyerías	1	5	3	3	5	3	0	8	5	5	7	7	6	Sidero-Metalúrgico y joyerías
Metal-Mecánicos	0	0	0	0	0	0	0	0	0	0	0	0	0	Metal-Mecánicos
Resto de otros no tradicionales	0	0	0	0	0	0	0	0	0	0	0	0	0	Resto de otros no tradicionales
TOTAL EXPORTACIONES	7	11	9	8	18	7	4	11	16	8	15	16	15	TOTAL EXPORTACIONES

1/ Cifras Preliminares.

Fuente: SUNAT.

Elaboración: BCRP - Sucursal Huancayo. Departamento de Estudios Económicos.

ANEXO 4

PASCO: EXPORTACIONES FOB DE PRODUCTOS TRADICIONALES 1/
(Millones US\$ valor FOB)

TIPO	2 018					2 019								TIPO
	AGO	SET	OCT	NOV	DIC	ENE	FEB	MAR	ABR	MAY	JUN	JUL	AGO	
AGROPECUARIO	1	1	1	1	0	1	0	0	0	0	1	1	1	AGROPECUARIO
Café														Café
Volúmen (TM)	258	296	248	322	112	196	57	0	21	57	257	318	391	Volúmen (TM)
Valor (Millones US\$)	1	1	1	1	0	1	0	0	0	0	1	1	1	Valor (Millones US\$)
Lana														Lana
Volúmen (TM)	0	0	0	26	53	52	0	26	77	76	53	25	0	Volúmen (TM)
Valor (Millones US\$)	0	0	0	0	0	0	0	0	0	0	0	0	0	Valor (Millones US\$)
MINEROS	6	3	4	2	12	3	3	2	10	1	7	7	6	MINEROS
Plata														Plata
Volúmen (TM)	0	0	0	0	0	0	0	0	0	0	0	479	1 807	Volúmen (TM)
Valor (Millones US\$)	0	0	0	0	0	0	0	0	0	0	0	1	4	Valor (Millones US\$)
Oro														Oro
Volúmen (TM)	0	0	0	0	0	0	0	0	3 757	0	2 843	0	0	Volúmen (TM)
Valor (Millones US\$)	0	0	0	0	1	0	0	0	7	0	5	0	0	Valor (Millones US\$)
Cobre														Cobre
Volúmen (TM)	0	1 283	2 782	1 567	3 801	0	1 293	997	556	0	0	0	1 001	Volúmen (TM)
Valor (Millones US\$)	0	1	3	2	4	0	1	1	1	0	0	0	1	Valor (Millones US\$)
Plomo														Plomo
Volúmen (TM)	1 218	939	270	227	1 201	1 149	652	461	1 450	392	1 330	857	532	Volúmen (TM)
Valor (Millones US\$)	3	2	0	0	3	2	2	1	2	1	2	1	1	Valor (Millones US\$)
Zinc														Zinc
Volúmen (TM)	2 830	0	0	0	4 313	0	0	0	0	0	0	5 063	0	Volúmen (TM)
Valor (Millones US\$)	2	0	0	0	4	0	0	0	0	0	0	5	0	Valor (Millones US\$)
Otros														Otros
Valor (Millones US\$)	0	0	0	0	0	0	0	0	0	0	0	0	0	Valor (Millones US\$)
TOTAL	6	4	4	3	13	4	3	2	10	1	8	8	7	TOTAL

1/ Cifras Preliminares.

Fuente: SUNAT.

Elaboración: BCRP. Sucursal Huancayo. Departamento de Estudios Económicos.



ANEXO 5

PASCO: INGRESOS CORRIENTES DEL GOBIERNO CENTRAL
(Millones de soles)

	2 018					2 019								
	AGO	SET	OCT	NOV	DIC	ENE	FEB	MAR	ABR	MAY	JUN	JUL	AGO	
I. INGRESOS TRIBUTARIOS	10	8	8	8	8	10	9	8	8	7	6	7	7	I. INGRESOS TRIBUTARIOS
1). Impuesto a la Renta	2	2	3	2	2	3	2	2	3	2	2	2	2	1). Impuesto a la Renta
Personas Naturales	1	1	1	1	1	1	1	1	1	1	1	1	1	Personas Naturales
Personas Jurídicas	1	1	1	1	1	2	1	1	1	1	1	1	1	Personas Jurídicas
Regularización	0	0	0	0	0	0	0	1	2	1	0	0	0	Regularización
2). Impuesto a las Importaciones	0	0	0	0	0	0	0	0	0	0	0	0	0	2). Impuesto a las Importaciones
3). Impuesto General a las Ventas	7	4	4	5	5	6	6	5	4	3	3	4	3	3). Impuesto General a las Ventas
4). Imp. Selectivo al Consumo (ISC)	0	0	0	0	0	0	0	0	0	0	0	0	0	4). Imp. Selectivo al Consumo (ISC)
5). Otros Ingresos Tributarios	1	2	1	1	1	1	1	1	1	2	1	1	1	5). Otros Ingresos Tributarios
II. INGRESOS NO TRIBUTARIOS	0	0	0	0	0	0	0	0	0	0	0	0	0	II. INGRESOS NO TRIBUTARIOS
TOTAL INGRESOS (I+II)	10	8	8	8	8	10	9	8	8	7	6	7	7	TOTAL INGRESOS (I+II)

Fuente: SUNAT.

Elaboración: BCRP - Sucursal Huancayo. Departamento de Estudios Económicos.

ANEXO 6

PASCO: EJECUCIÓN DEL PRESUPUESTO DE GASTOS DEL GOBIERNO NACIONAL 1/

(Millones de soles)

	2018					2019								
	AGO	SET	OCT	NOV	DIC	ENE	FEB	MAR	ABR	MAY	JUN	JUL	AGO	
GASTOS NO FINANCIEROS	46	50	41	37	113	28	34	27	36	42	76	63	76	GASTOS NO FINANCIEROS
a. GASTOS CORRIENTES	32	33	24	26	41	26	32	24	31	33	42	49	28	a. GASTOS CORRIENTES
1. Personal y Obligaciones Sociales	8	8	8	8	11	7	8	9	9	10	10	11	9	1. Personal y Obligaciones Sociales
2. Pensiones y Otras Prest. Sociales	9	11	4	6	11	16	8	7	7	8	8	19	3	2. Pensiones y Otras Prest. Sociales
3. Bienes y Servicios	5	4	5	7	13	2	3	5	6	8	15	7	9	3. Bienes y Servicios
4. Donaciones y Transferencias 2/	0	6	1	0	2	0	0	0	0	0	0	3	-1	4. Donaciones y Transferencias
5. Otros Gastos Corrientes	10	3	7	4	5	1	13	4	10	8	9	8	7	5. Otros Gastos Corrientes
b. GASTOS DE CAPITAL	13	18	17	11	72	1	2	3	5	9	34	14	48	b. GASTOS DE CAPITAL
1. Adquisición de Activos No Financieros	13	18	17	11	70	1	2	2	3	9	34	14	48	1. Adquisición de Activos No Financieros
2. Otros gastos de capital 3/	0	0	0	0	2	0	0	1	2	0	0	0	0	2. Otros gastos de capital

1/ Información actualizada al 31 de agosto de 2019.

2/ Neto de transferencias intergubernamentales.

3/ Incluye donaciones y transferencias.

Fuente: MEF.

Elaboración: BCRP - Sucursal Huancayo. Departamento de Estudios Económicos.

ANEXO 7

PASCO: EJECUCIÓN DEL PRESUPUESTO DE GASTOS DEL GOBIERNO REGIONAL 1/

(Millones de soles)

	2018					2019								
	AGO	SET	OCT	NOV	DIC	ENE	FEB	MAR	ABR	MAY	JUN	JUL	AGO	
GASTOS NO FINANCIEROS	55	48	35	45	78	25	39	33	38	53	69	60	46	GASTOS NO FINANCIEROS
a. GASTOS CORRIENTES	31	32	26	34	59	25	26	31	30	31	34	36	32	a. GASTOS CORRIENTES
1. Personal y Obligaciones Sociales	23	24	19	23	32	23	22	24	24	24	24	27	24	1. Personal y Obligaciones Sociales
2. Pensiones y Otras Prest. Sociales	1	1	0	1	2	1	1	2	1	1	1	2	2	2. Pensiones y Otras Prest. Sociales
3. Bienes y Servicios	7	7	7	9	21	1	3	5	6	7	7	8	7	3. Bienes y Servicios
4. Otros Gastos Corrientes	0	0	0	0	5	0	0	0	0	0	2	0	0	4. Otros Gastos Corrientes
b. GASTOS DE CAPITAL	24	16	10	12	19	0	13	2	9	21	36	24	13	b. GASTOS DE CAPITAL
1. Adquisición de Activos No Financieros	24	16	10	12	19	0	13	2	9	21	36	24	13	1. Adquisición de Activos No Financieros
2. Otros gastos de capital 2/	0	0	0	0	0	0	0	0	0	0	0	0	0	2. Otros gastos de capital

1/ Información actualizada al 31 de agosto de 2019.

2/ Incluye donaciones y transferencias.

Fuente: MEF.

Elaboración: BCRP - Sucursal Huancayo. Departamento de Estudios Económicos.



ANEXO 8

PASCO: EJECUCIÓN DEL PRESUPUESTO DE GASTOS DE LOS GOBIERNOS LOCALES 1/

(Millones de soles)

	2018					2019								
	AGO	SET	OCT	NOV	DIC	ENE	FEB	MAR	ABR	MAY	JUN	JUL	AGO	
GASTOS NO FINANCIEROS	24	21	26	29	71	2	10	14	20	19	30	22	23	GASTOS NO FINANCIEROS
a. GASTOS CORRIENTES	11	10	11	12	31	2	7	9	10	13	11	12	11	a. GASTOS CORRIENTES
1. Personal y Obligaciones Sociales	2	2	2	3	4	1	3	2	2	2	2	3	2	1. Personal y Obligaciones Sociales
2. Pensiones y Otras Prest. Sociales	1	1	1	0	2	0	0	0	0	0	0	1	1	2. Pensiones y Otras Prest. Sociales
3. Bienes y Servicios	7	6	7	8	16	1	4	6	7	9	8	7	7	3. Bienes y Servicios
4. Donaciones y Transferencias	1	1	1	1	10	0	0	0	0	0	1	1	1	4. Donaciones y Transferencias
5. Otros Gastos Corrientes	0	0	0	0	0	0	0	0	0	0	0	0	0	5. Otros Gastos Corrientes
b. GASTOS DE CAPITAL	13	11	15	17	39	0	3	5	10	7	18	10	12	b. GASTOS DE CAPITAL
1. Adquisición de Activos No Financieros	13	11	15	17	39	0	3	5	10	7	18	10	12	1. Adquisición de Activos No Financieros
2. Otros gastos de capital 2/	0	0	0	0	0	0	0	0	0	0	0	0	0	2. Otros gastos de capital

1/ Información actualizada al 31 de agosto de 2019.

2/ Incluye donaciones y transferencias.

Fuente: MEF.

Elaboración: BCRP - Sucursal Huancayo. Departamento de Estudios Económicos.

ANEXO 9

PASCO: MOROSIDAD 1/
(En porcentajes)

ENTIDADES FINANCIERAS	2 018						2 019							ENTIDADES FINANCIERAS
	JUL	AGO	SET	OCT	NOV	DIC	ENE	FEB	MAR	ABR	MAY	JUN	JUL	
I. BANCA MÚLTIPLE	7,3	7,4	7,4	8,1	8,7	8,0	7,7	8,0	7,8	7,8	7,8	7,4	7,8	I. BANCA MÚLTIPLE
II. INSTITUCIONES NO BANCARIAS														II. INSTITUCIONES NO BANCARIAS
Financieras	3,1	2,7	2,6	2,6	2,8	3,0	3,0	3,2	3,3	3,1	3,2	3,2	3,1	Financieras
Cajas Municipales	3,4	3,4	3,2	3,3	3,2	3,0	3,4	3,5	3,4	3,7	3,8	3,9	4,2	Cajas Municipales
Cajas Rurales	10,4	10,8	11,5	10,7	11,9	10,6	11,6	12,3	12,4	13,4	14,0	14,8	15,9	Cajas Rurales
EDPYMEs	-	-	-	-	-	-	-	-	-	-	-	-	-	EDPYMEs
III. ENTIDADES ESTATALES														III. ENTIDADES ESTATALES
Banco de la Nación 2/	1,7	1,7	1,7	1,7	1,8	1,7	1,8	1,8	1,9	1,8	1,9	2,0	2,0	Banco de la Nación 2/
Agrobanco 3/	44,1	48,4	50,4	60,3	63,2	63,2	64,6	66,8	69,1	69,7	72,6	73,9	76,0	Agrobanco 3/
TOTAL	7,1	7,3	7,3	7,9	8,3	7,9	7,2	7,4	7,3	7,4	7,4	7,3	7,6	TOTAL

1/ Cifras preliminares.

2/ Sólo considera los créditos de consumo e hipotecario.

3/ No considera los créditos a las demás empresas del sector.

Fuente: SBS y AFP.

Elaboración: BCRP - Sucursal Huancayo. Departamento de Estudios Económicos.