

BANCO CENTRAL DE RESERVA DEL PERÚ
SUCURSAL HUANCAYO



PASCO: Síntesis de Actividad Económica
Julio 2019¹

Departamento de Estudios Económicos

¹ En el presente informe participaron Francisco Callupe Casaño y Joel Jovani Turco Quinto.

ÍNDICE

Página

RESUMEN EJECUTIVO.....	3
I. ACTIVIDAD PRODUCTIVA.....	5
1. Actividad primaria.....	5
1.1 Sector agropecuario.....	5
1.2 Sector minería.....	7
2. Otros indicadores sectoriales.....	8
2.1 Sector construcción.....	8
2.2 Arribos a los establecimientos de hospedaje.....	8
II. SECTOR EXTERNO.....	9
1. Exportaciones.....	9
III. CRÉDITOS Y DEPÓSITOS.....	10
1. Créditos.....	10
2. Depósitos.....	12
IV. EJECUCIÓN DEL PRESUPUESTO PÚBLICO.....	13
1. Ejecución del Presupuesto Público de Gastos Corrientes.....	13
2. Ejecución del Presupuesto Público de Inversiones.....	13
V. ANEXOS.....	16



RESUMEN EJECUTIVO

Principales hechos de importancia

- En julio, el **sector minero** decreció en 8,5 por ciento interanual, atribuido a la menor producción de plomo, zinc y plata. Contrariamente, la **producción agropecuaria** aumentó en 3,1 por ciento, influenciado por la reducción de la actividad agrícola (4,1 por ciento), no obstante la reducción del sub sector pecuario (-0,9 por ciento).
- En cuanto a los **otros indicadores de actividad económica**, destacó en julio el incremento del crédito total (8,9 por ciento), crédito de consumo (10,1 por ciento), crédito hipotecario (14,3 por ciento), despachos de cemento (0,4 por ciento) e inversión pública (2,4 por ciento).

Actividad primaria

- El **sector agropecuario** creció en 3,1 por ciento interanual en julio, sustentado en el incremento de la actividad agrícola (4,1 por ciento), contrarrestado parcialmente por la reducción del sub sector pecuario (-0,9 por ciento). Entre enero y julio, aumentó ligeramente en 0,1 por ciento respecto a similar periodo de 2018, ante el resultado positivo del sub sector pecuario (0,6 por ciento), no obstante que la actividad agrícola no registró variación.
- La **actividad minera** registró un resultado negativo luego de crecer por tres meses consecutivos. En julio, decreció en 8,5 por ciento interanual, debido a la menor producción de plomo (-16,3 por ciento), zinc (-14,2 por ciento) y plata (8,4 por ciento). Entre enero y julio, no registró variación respecto a similar periodo de 2018, debido a que los incrementos en la producción de plomo (8,7 por ciento), zinc (1,1 por ciento) y plata (5,5 por ciento), se contrarrestó con la reducción de la producción de cobre (-8,8 por ciento) y oro (-9,6 por ciento).

Otros indicadores de actividad económica

- Los **despachos de cemento** registraron un resultado positivo luego de reducirse en el mes previo. En julio, crecieron ligeramente en 0,4 por ciento interanual, explicado por el mayor desempeño de la inversión privada y una recuperación de la inversión pública. Entre enero y julio, crecieron ligeramente en 0,7 por ciento respecto a similar periodo de 2018, asociado al mayor dinamismo de la inversión privada, principalmente por parte de las mineras Administradora Cerro, Compañía Minera Chungar y Pan American Silver Huarón.
- El **crédito directo total** en la región (S/ 785 millones) creció en 8,9 por ciento interanual, sobresaliendo los mayores montos otorgados por el Banco de la Nación, Banca Múltiple e instituciones no bancarias. Asimismo, crecieron los créditos a empresas (7,4 por ciento), de consumo (10,1 por ciento) e hipotecario (14,3 por ciento).
- La **inversión pública** del mes (S/ 49 millones) creció en 2,4 por ciento interanual, influenciado por el Gobierno Regional (51,8 por ciento), sustentado en los sectores de salud y educación. Entre enero y julio, acumuló una ejecución de S/ 224 millones, registrando un crecimiento de 2,7 por ciento respecto a similar periodo de 2018, ante los mayores montos devengados en el Gobierno Nacional (42,5 por ciento).

CUADRO N° 1
PASCO: OTROS INDICADORES DE ACTIVIDAD ECONÓMICA
 (Variación % respecto a similar mes del año anterior)

	Feb.19	Mar.19	Abr.19	May.19	Jun.19	Jul.19
Despachos de cemento 1/	↑ 7,0	↑ 0,2	↓ -3,6	↑ 9,0	↓ -5,9	↑ 0,4
Arribos a los establecimientos de hospedaje	↑ 8,4	↑ 4,1	↑ 0,8	↑ 8,5		
Crédito total 2/	↑ 8,6	↑ 8,7	↑ 9,2	↑ 9,4	↑ 10,2	↑ 8,9
Crédito de consumo 2/	↑ 10,1	↑ 9,8	↑ 10,3	↑ 10,0	↑ 11,2	↑ 10,1
Crédito hipotecario 2/	↑ 15,0	↑ 14,2	↑ 10,4	↑ 12,1	↑ 14,3	↑ 14,3
Inversión pública 1/	↓ -55,7	↓ -49,0	↓ -51,1	↑ 44,7	↑ 153,6	↑ 2,4

1/ En términos reales.

2/ En términos nominales.

Fuentes: UNACEM, MINCETUR, SBS y MEF.

I. ACTIVIDAD PRODUCTIVA

1. Actividad primaria

1.1 Sector agropecuario

- La actividad agropecuaria creció en 3,1 por ciento interanual en julio, sustentado en el incremento de la actividad agrícola (4,1 por ciento), contrarrestado parcialmente por la reducción del sub sector pecuario (-0,9 por ciento). Entre enero y julio, aumentó ligeramente en 0,1 por ciento respecto a similar periodo de 2018, ante el resultado positivo del sub sector pecuario (0,6 por ciento), no obstante que la actividad agrícola no registró variación.
- El sub sector agrícola aumentó en 4,1 por ciento interanual en el mes por la mayor oferta al mercado externo y agroindustria (66,2 por ciento), contrarrestado parcialmente por la reducción del dirigido al mercado interno (-29,9 por ciento); destacando en el primer caso, los incrementos de café y maíz amarillo duro; y en el segundo, se redujo por la menor producción de papa, plátano, yuca, olluco, arveja grano verde, zapallo y caigua. En papa, por las menores siembras en las zonas productoras de la provincia de Pasco, ante el registro de una recuperación de precios. Entre enero y julio, el subsector no registró variación, debido a que el incremento en la producción dirigido al mercado interno (0,2 por ciento) se contrarrestó con la caída en el destinado al mercado externo y agroindustria (-0,5 por ciento); destacando en el primer caso, los incrementos en rocoto, maíz choclo, granadilla, caigua, arveja grano verde, ají y zapallo; y en el segundo, se redujo por la menor producción de café.

CUADRO N° 2
PASCO: SECTOR AGROPECUARIO 1/
(Miles de Toneladas)

Subsectores	Estructura Porcentual 2016 /2	Julio			Enero - Julio		
		2 018	2 019	Var. %	2 018	2 019	Var. %
AGRÍCOLA	79,4			4,1			0,0
Orientada al mercado interno 2/	61,5			-29,9			0,2
Papa	18,2	8,1	1,4	-82,2	159,3	158,1	-0,8
Plátano	8,7	8,7	6,3	-27,4	57,8	43,5	-24,8
Yuca	5,6	7,7	5,4	-29,7	48,1	38,0	-21,1
Rocoto	10,2	3,1	3,6	13,1	17,9	24,8	38,1
Granadilla	8,2	1,5	1,7	12,2	10,9	12,3	12,6
Maíz Choclo	1,9	0,2	0,6	173,5	9,6	11,6	20,7
Zapallo	1,0	1,5	1,2	-17,8	8,7	8,8	0,9
Olluco	1,0	0,6	0,0	-100,0	9,8	7,4	-24,8
Orientada al mercado externo y agroindustria 2/	17,9			66,2			-0,5
Café	13,3	1,9	3,5	85,7	12,0	10,5	-12,6
Maíz A. Duro	1,2	0,5	0,7	48,3	3,7	4,6	23,9
Cacao	1,9	0,4	0,4	-9,5	2,2	3,5	57,0
PECUARIO	20,6			-0,9			0,6
Carne de vacuno 3/	6,5	0,4	0,4	-2,5	2,1	2,1	-0,7
Carne de ave 3/	1,3	0,1	0,1	-5,5	0,3	0,3	-2,0
Carne de ovino 3/	3,1	0,2	0,2	0,0	0,8	0,8	0,3
Leche	5,8	2,5	2,7	4,2	18,0	19,0	5,5
SECTOR AGROPECUARIO	100,0			3,1			0,1

1/ Cifras preliminares.

2/ Estimado a precios de 2007.

3/ Peso neto.

Fuente: MINAGRI.

Elaboración: BCRP - Sucursal Huancayo. Departamento de Estudios Económicos.

- La producción pecuaria decreció en 0,9 por ciento interanual en el mes, debido a la menor producción de carnes de, vacuno, porcino, alpaca, ave y caprino. Entre enero y julio, se incrementó ligeramente en 0,6 por ciento, influenciado por la mayor oferta de huevo, leche y carne de ovino. La mayor producción de leche y, carnes de vacuno y porcino, se concentran en la provincia de Oxapampa por ostentar un clima adecuado y disponibilidad de pastos, mientras que la oferta de lana y, carnes de ovino y alpaca, provienen de las provincias de Pasco y Daniel Alcides Carrión.
- En cuanto al avance de las siembras, correspondiente a la actual campaña agrícola (2018-2019), se instalaron 32 291 hectáreas, menor en 8 106 hectáreas (-20,1 por ciento) respecto a su similar de la campaña anterior (2017-2018), debido a menores instalaciones de cultivos transitorios (643 hectáreas o 2,3 por ciento menos) y permanentes (7 464 hectáreas o 61,4 por ciento menos); destacando en el primero, las reducciones de papa, yuca, arroz cáscara, olluco, frijol grano seco y oca; y en el segundo, por las menores siembras de plátano, granadilla, pasto braquearia y cacao.

CUADRO N° 3
PASCO: SUPERFICIE SEMBRADA 1/
(Hectáreas)

	Campaña Agrícola 2/		Variación	
	2017-2018	2018-2019	Absoluta	Porcentual
Cultivos Transitorios	28 251	27 608	-643	-2,3
Papa	9 384	9 168	-216	-2,3
Yuca	5 679	5 041	-638	-11,2
Maíz A. Duro	3 654	3 781	127	3,5
Maíz Amiláceo	1 502	1 635	133	8,9
Arroz Cáscara	1 370	1 329	-41	-3,0
Maíz Choclo	745	829	84	11,3
Olluco	802	714	-88	-11,0
Arveja Grano Verde	563	708	145	25,8
Frijol Grano Seco	705	674	-31	-4,4
Oca	649	613	-36	-5,5
Otros	3 198	3 116	-82	-2,5
Cultivos Permanentes	12 146	4 683	-7 464	-61,4
Plátano	3 005	1 809	-1 196	-39,8
Rocoto	902	1 156	254	28,2
Granadilla	1 033	738	-295	-28,6
Pasto Braquearia	3 470	445	-3 025	-87,2
Cacao	743	245	-498	-67,0
Otros	2 993	290	-2 704	-90,3
TOTAL	40 397	32 291	-8 106	-20,1

1/ Cifras preliminares.

2/ De agosto a julio.

Fuente: Dirección Regional de Agricultura - Pasco.

Elaboración: BCRP - Sucursal Huancayo. Departamento de Estudios Económicos.



1.2 Sector minería

- La producción minera registró un resultado negativo luego de crecer por tres meses consecutivos. En julio, decreció en 8,5 por ciento interanual, debido a la menor producción de plomo (-16,3 por ciento) en las mineras El Brocal y Compañía Minera Chungar; zinc (-14,2 por ciento) en Compañía Minera Chungar, Atacocha, Pan American Silver y El Brocal; y plata (8,4 por ciento) en las mineras Compañía Minera Chungar y El Brocal. El resultado del mes se contrarrestó parcialmente por la mayor producción de cobre (0,3 por ciento) y oro (19,5 por ciento).
- Entre enero y julio, no registró variación respecto a similar periodo de 2018, debido a que los incrementos en la producción de plomo (8,7 por ciento), zinc (1,1 por ciento) y plata (5,5 por ciento), se contrarrestó con la reducción de la producción de cobre (-8,8 por ciento) y oro (-9,6 por ciento). Los crecimientos en plomo se registraron en las mineras Atacocha, Milpo Andina, Administradora Cerro, Pan American Silver y El Brocal; en zinc, en Administradora Cerro, Compañía Minera Chungar y Pan American Silver; y en plata, en Atacocha, Milpo Andina, Administradora Cerro, Pan American Silver y El Brocal.
- Entre enero y julio, a precios de 2007, la producción de zinc significó el 41 por ciento del VBP minero, seguido por cobre (23 por ciento), plata (19 por ciento), plomo (14 por ciento) y oro (3 por ciento).

CUADRO N° 4
PASCO: SECTOR MINERÍA 1/
(Variación % real respecto a similar periodo del año anterior)

	Estructura Porcentual 2016 2/	Julio			Enero - Julio		
		2 018	2 019	Var. %	2 018	2 019	Var. %
Cobre (TMF)	25,1	5 665	5 683	0,3	33 281	30 336	-8,8
Plomo (TMF)	11,4	8 612	7 211	-16,3	52 274	56 803	8,7
Zinc (TMF)	43,3	19 090	16 384	-14,2	135 222	136 651	1,1
Oro (Grs.f)	2,0	136 780	163 499	19,5	1 093 623	989 072	-9,6
Plata (Kg.f)	18,2	57 610	52 763	-8,4	346 131	365 080	5,5
TOTAL 1/				-8,5			0,0

1/ Cifras preliminares.

2/ Estimado a precios de 2007.

Fuente: MINEM.

Elaboración: BCRP - Sucursal Huancayo. Departamento de Estudios Económicos.

GRÁFICO N° 1
PASCO: CRECIMIENTO DE LA PRODUCCIÓN MINERA
(Variación % real respecto a similar mes del año anterior)

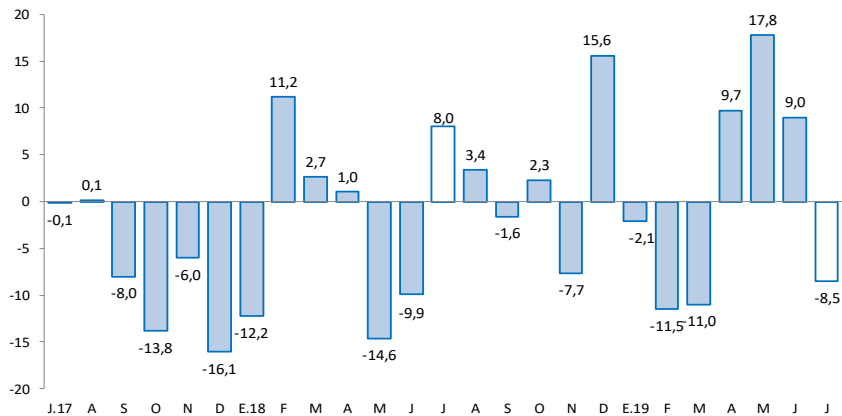

Fuente: MINEM.

Elaboración: BCRP - Sucursal Huancayo. Departamento de Estudios Económicos.

2. Otros indicadores sectoriales

2.1 Sector construcción

- Los despachos de cemento registraron un resultado positivo luego de reducirse en el mes previo. En julio, crecieron ligeramente en 0,4 por ciento interanual, explicado principalmente por el mayor desempeño de la inversión privada y una recuperación de la inversión pública.
- Entre enero y julio, los despachos de cemento crecieron ligeramente en 0,7 por ciento respecto a similar periodo de 2018, asociado al mayor dinamismo de la inversión privada, principalmente por parte de las mineras Administradora Cerro, Compañía Minera Chungar y Pan American Silver Huarón.

GRÁFICO N° 2
PASCO: CRECIMIENTO DE LOS DESPACHOS DE CEMENTO
(Variación % real respecto a similar mes del año anterior)

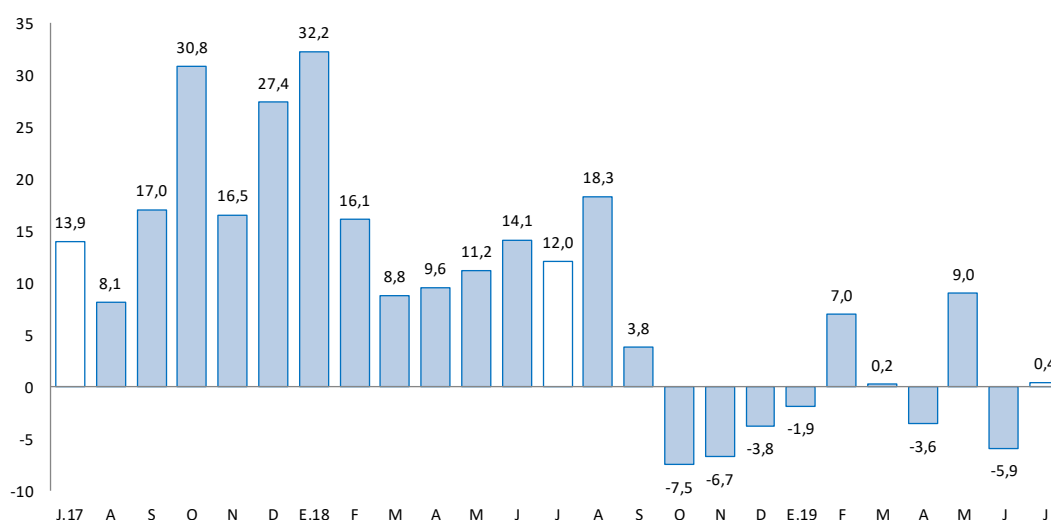

Fuente: UNACEM.

Elaboración: BCRP - Sucursal Huancayo. Departamento de Estudios Económicos.

2.2 Arribos a los establecimientos de hospedaje

- En mayo, el número de arribos a los establecimientos de hospedaje (28 miles) creció en 8,5 por ciento interanual, explicado por la mayor afluencia de visitantes nacionales (8,4 por ciento) y extranjeros (27,9 por ciento). Entre enero y mayo, aumentó en 6,5 por ciento respecto de similar periodo de 2018, explicado por los mayores arribos de visitantes nacionales (6,4 por ciento) y extranjeros (29,7 por ciento). El departamento cuenta con importantes atractivos turísticos ubicados en la zona ceja de selva y selva (provincia de Oxapampa), así como en la localidad de Huayllay, provincia de Pasco, en la que se encuentra los atractivos turísticos del Bosque de Piedras y los Baños Termales de Calera.
- Entre enero y mayo, el 99,4 por ciento fueron nacionales, de los cuales el 43 por ciento procedió del propio departamento, seguido de Lima Metropolitana (21 por ciento), Junín (12 por ciento), Lima provincias (7 por ciento) y Huánuco (6 por ciento). Asimismo, del total de visitantes extranjeros, el 20 por ciento procedió de Venezuela, seguido de Estados Unidos (14 por ciento), Alemania (6 por ciento), Colombia (5 por ciento) y China (5 por ciento), entre los principales.

GRÁFICO N° 3
PASCO: CRECIMIENTO DE ARRIBOS A ESTABLECIMIENTOS DE HOSPEDAJE
(Variación %)

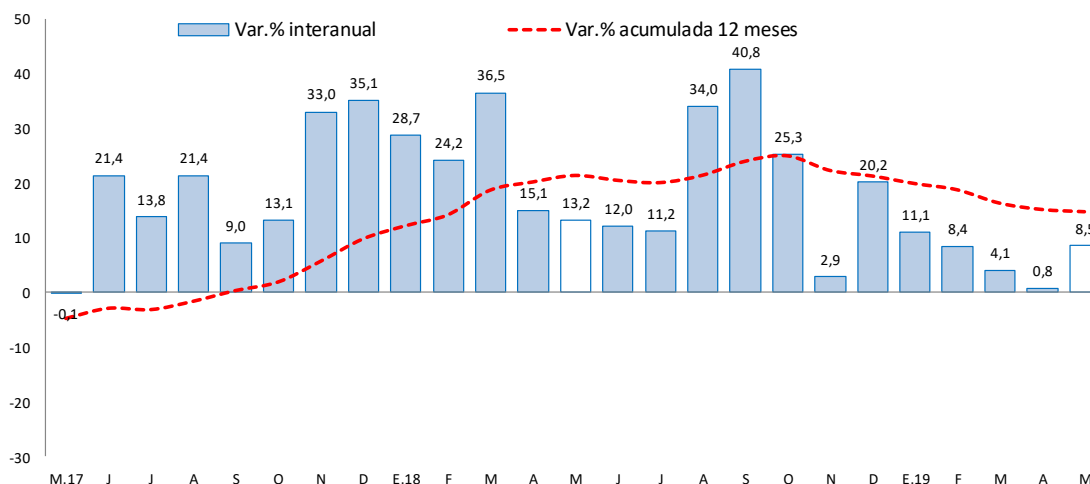

Fuente: MINCETUR.

Elaboración: BCRP - Sucursal Huancayo. Departamento de Estudios Económicos.

II. SECTOR EXTERNO

1. Exportaciones

- Las exportaciones de Pasco totalizaron US\$ 16 millones en julio, menor en US\$ 4 millones (-20,1 por ciento) respecto a similar mes de 2018, sustentado en las reducciones de envíos de productos tradicionales en US\$ 11 millones (-56,7 por ciento), contrarrestado parcialmente por el incremento en productos no tradicionales en US\$ 7 millones (718,1 por ciento). Las reducciones de envíos de productos **tradicionales** se explicaron por el decrecimiento de la oferta de concentrados mineros de oro y zinc; mientras que, el incremento de los productos **no tradicionales** se relacionó a los mayores envíos de trucha congelada y refrigerada, y de productos sidero-metalúrgicos.

CUADRO N° 5
PASCO: EXPORTACIONES POR GRUPO DE PRODUCTOS 1/
(Valor FOB en millones de US\$)

	Estructura % 2 017	Julio			Enero - Julio		
		2 018	2 019	Var. %	2 018	2 019	Var. %
Productos Tradicionales	89,7	19	8	-56,7	136	34	-75,0
Agrícolas	4,2	0	1	107,1	4	4	-12,6
Mineros	85,5	18	7	-60,7	132	30	-77,0
Productos No Tradicionales	10,3	1	8	718,1	25	42	67,1
Agropecuarios	0,0	0	0	-	0	0	164,6
Pesqueros	0,0	0	1	-	0	8	-
Textil	0,0	0	0	-	0	0	-
Maderas y papeles, y sus manuf.	0,0	0	0	-	0	0	-
Químicos	0,0	0	0	-	0	0	-
Minerales no metálicos	0,0	0	0	-	0	0	-
Sidero-Metalúrgico y joyerías	10,2	1	7	608,6	25	34	35,3
Metal-Mecánicos	0,1	0	0	150,1	0	0	260,8
Resto de otros no tradicionales	0,0	0	0	-	0	0	-
Total Exportaciones	100	20	16	-20,1	161	76	-52,8

1/ Cifras Preliminares.

Fuente: SUNAT.

Elaboración: BCRP - Sucursal Huancayo. Departamento de Estudios Económicos.

- Entre enero y julio, las ventas totalizaron US\$ 76 millones, menor en US\$ 85 millones (-52,8 por ciento) respecto de similar periodo de 2018, explicado por las reducciones de envíos de productos tradicionales en US\$ 102 millones (-75,0 por ciento), no obstante el incremento de no tradicionales en US\$ 17 millones (67,1 por ciento). En relación a la reducción de los **tradicionales**, que significaron el 45 por ciento del total, se explicó por la menor oferta de productos mineros (-77,0 por ciento), principalmente de cobre y zinc. Respecto a los **no tradicionales**, el incremento se relacionó a mayores envíos de trucha congelada y refrigerada, además de productos sidero-metalúrgicos.
- Entre enero y julio, los principales destinos de exportación fueron China (27 por ciento), Corea del Sur (9 por ciento), Estados Unidos (5 por ciento), Canadá (4 por ciento), Italia (3 por ciento) y Alemania (2 por ciento). Por productos, los mayores envíos se registraron en concentrados de oro (15 por ciento), plomo (12 por ciento), zinc (6 por ciento) y cobre (4 por ciento), además de plata en bruto aleada (44 por ciento), trucha (10 por ciento) y café (3 por ciento).

III. CRÉDITOS Y DEPÓSITOS

1. Créditos

- Los créditos en Pasco, al término de julio, registraron un incremento de 8,9 por ciento comparado a igual mes de 2018, y en 0,2 por ciento respecto al mes anterior. El incremento interanual se explicó por mayores montos otorgados a empresas (7,4 por ciento), consumo (10,1 por ciento) e hipotecario (14,3 por ciento); en empresas, sustentado por los mayores créditos de las Cajas Municipales y Financieras a las micro y pequeñas empresas de los sectores comercio y servicio; en consumo, por los mayores créditos del Banco de la Nación; y en créditos hipotecarios, asociado a una mayor demanda en las Cajas Municipales y la Banca Múltiple. Respecto al mes previo, aumentó en 0,2 por ciento, debido a mayores créditos a empresas (1,0 por ciento), no obstante la reducción en consumo (-0,8 por ciento) e hipotecario (-0,7 por ciento).

CUADRO N° 6
PASCO: CRÉDITO DIRECTO
(Saldos en millones de soles)

	Saldos en millones de soles		Tasas de crecimiento (%)	
	jun-19	jul-19	Mes	12 Meses
Banco de la Nación 1/	43	43	-0,3	0,4
Agrobanco 2/	20	19	-2,1	-42,9
Banca Múltiple	354	353	-0,4	7,4
Instituciones No Bancarias	366	370	0,9	17,0
Financieras	110	110	-0,1	9,6
Cajas Municipales	242	246	1,5	20,9
Cajas Rurales	15	14	-1,2	12,8
Edpymes	0	0	-	-
Total	784	785	0,2	8,9
Empresas	433	437	1,0	7,4
Personas	350	348	-0,8	10,7
Consumo	294	292	-0,8	10,1
Hipotecario	57	56	-0,7	14,3
En MN	748	751	0,3	11,1
En ME	35	35	-1,7	-24,2

1/ Considera sólo los créditos de consumo e hipotecario.

2/ No considera los créditos a las demás empresas del sistema financiero.

Fuente: SBS y AFP.

Elaboración: BCRP - Sucursal Huancayo. Departamento de Estudios Económicos.

- Por **tipo de moneda**, los créditos estuvieron conformados en un 95,6 por ciento por moneda nacional, los que interanualmente crecieron en 11,1 por ciento, debido a mayores montos otorgados para empresas y consumo. En moneda extranjera (que representó el 4,4 por ciento restante), interanualmente registró una reducción de 24,2 por ciento, influenciado por los menores créditos a empresas en esta moneda.

GRÁFICO N° 4
PASCO: CRECIMIENTO DEL CRÉDITO DIRECTO
(Variación % respecto a similar mes del año anterior)

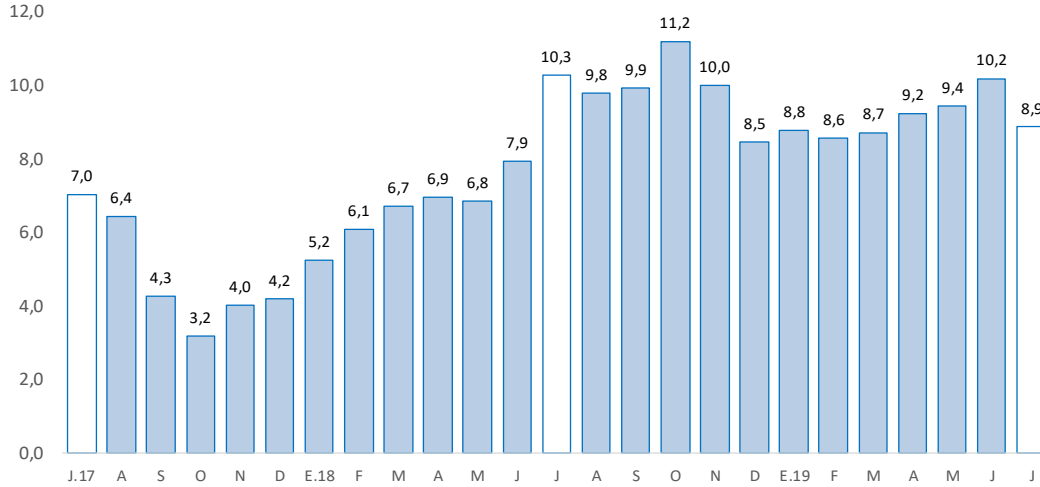

Fuente: SBS y AFP.

Elaboración: BCRP - Sucursal Huancayo. Departamento de Estudios Económicos.

- La **cartera morosa** al mes de junio alcanzó 7,3 por ciento, mayor en 0,2 de punto porcentual respecto a similar mes de 2018. Los mayores ratios se registraron en Agrobanco (73,9 por ciento), Cajas Rurales (14,8 por ciento), Banca Múltiple (7,4 por ciento), Cajas Municipales (3,9 por ciento), Financieras (3,2 por ciento) y Banco de la Nación (2,0 por ciento).

GRÁFICO N° 5
PASCO: TASA DE MOROSIDAD 1/ 2/
(En porcentaje)

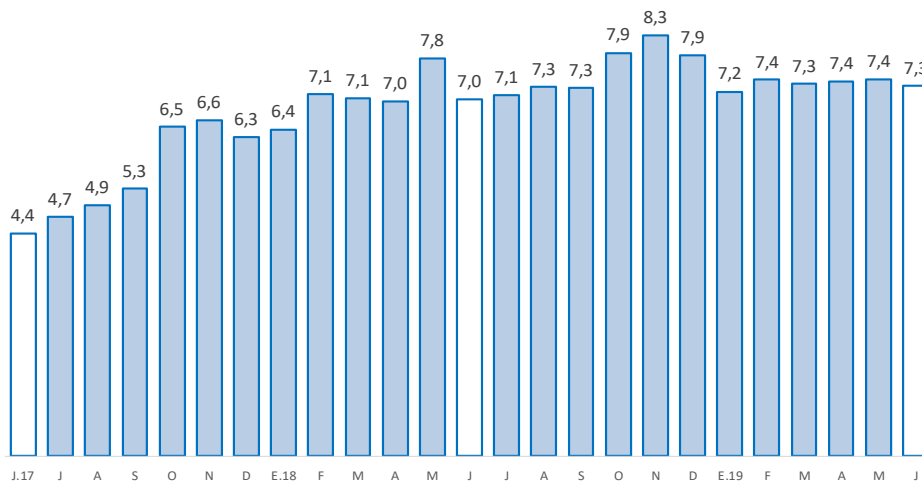

1/ Morosidad = (créditos vencidos + créditos en cobranza judicial) / colocaciones brutas.

2/ Preliminar.

Fuente: SBS y AFP.

Elaboración: BCRP - Sucursal Huancayo. Departamento de Estudios Económicos.



2. Depósitos

- En cuanto a los depósitos, aumentaron en 9,4 por ciento respecto de similar mes de 2018, y en 3,9 por ciento comparado al mes previo. El incremento interanual se debió a los mayores montos en depósitos en ahorro (16,2 por ciento) y a plazo (14,3 por ciento), no obstante la reducción en depósitos a la vista (-7,6 por ciento); destacando en depósitos en ahorro, por la Banca Múltiple; mientras que, a plazo, por las Cajas Municipales. Respecto al mes previo, se asoció a mayores depósitos en ahorro (10,4 por ciento) y a plazo (0,6 por ciento). Según composición, los depósitos en ahorro concentraron el 48,7 por ciento del total, seguido por los depósitos a plazo (28,9 por ciento) y a la vista (22,4 por ciento).

CUADRO Nº 7
PASCO: DEPÓSITOS
(Saldos en millones de soles)

	Saldos en millones de soles		Tasas de crecimiento (%)	
	jun-19	jul-19	Mes	12 Meses
Banco de la Nación	181	185	2,2	4,8
Banca Múltiple	305	322	5,8	9,1
Instituciones No Bancarias	143	146	1,9	16,4
Financieras	19	19	2,3	7,2
Cajas Municipales	123	125	1,8	17,7
Cajas Rurales	1	1	4,8	-
TOTAL	629	653	3,9	9,4
Vista	153	146	-4,5	-7,6
Ahorro	288	318	10,4	16,2
A plazo	188	189	0,6	14,3
En MN	558	586	5,0	13,6
En ME	70	67	-5,4	-17,6

Fuente: SBS y AFP.

Elaboración: BCRP - Sucursal Huancayo. Departamento de Estudios Económicos.

GRÁFICO Nº 6
PASCO: CRECIMIENTO DE LOS DEPÓSITOS
(Variación % respecto a similar mes del año anterior)

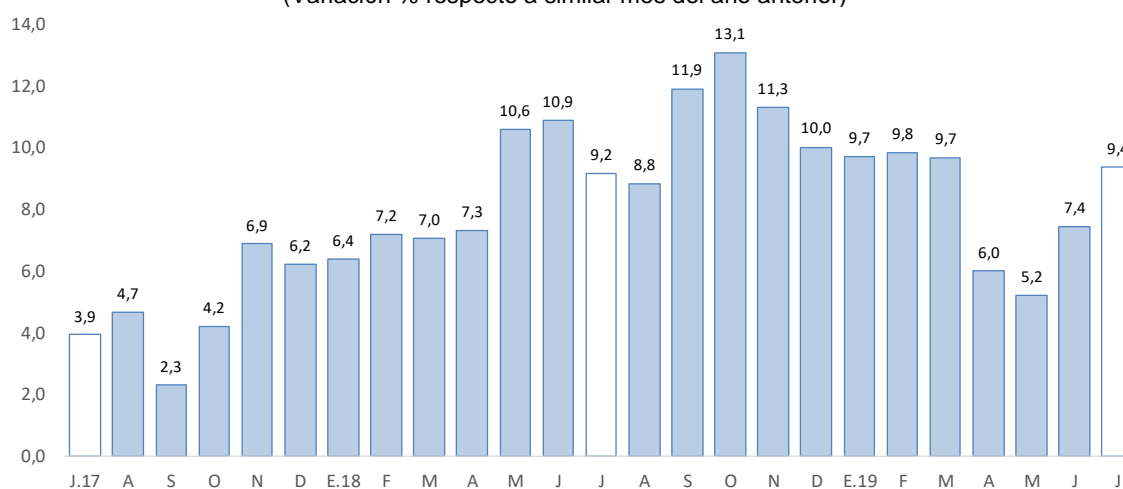

Fuente: SBS y AFP.

Elaboración: BCRP - Sucursal Huancayo. Departamento de Estudios Económicos.

- Por **institución financiera**, destacó la Banca Múltiple con una participación de 49,4 por ciento de los depósitos; seguido del Banco de la Nación (28,3 por ciento) y las empresas no bancarias (22,3 por ciento).
- Por **tipo de moneda**, los depósitos en moneda nacional, que conformaron un 89,8 por ciento de participación, registraron un crecimiento de 13,6 por ciento interanual; asimismo, en moneda extranjera, con un 10,2 por ciento de participación, disminuyó en 17,6 por ciento.

IV. EJECUCIÓN DEL PRESUPUESTO PÚBLICO

1. Ejecución del Presupuesto Público de Gastos Corrientes

- La ejecución presupuestal del gasto corriente no financiero del mes (S/ 97 millones), neto de transferencias intergubernamentales, creció en 10,1 por ciento interanual, influenciado por los gobiernos, Nacional (22,9 por ciento) y Regional (4,6 por ciento); en el primer caso, por mayores transferencias, remuneraciones, y compras de bienes y servicios; y en el segundo, por remuneraciones, y compras de bienes y servicios. El resultado del mes se contrarrestó parcialmente por la reducción de gastos en los municipios (-13,6 por ciento), justificado por los menores devengados en transferencias, y compras de bienes y servicios.
- Entre enero y julio, sumó S/ 515 millones, registrando un crecimiento de 7,2 por ciento respecto a similar periodo de 2018, ante el mayor monto devengado en el Gobierno Nacional (22,9 por ciento), debido a los incrementos en los devengados en remuneraciones, transferencias, y compras de bienes y servicios. El resultado del acumulado se contrarrestó parcialmente por los menores gastos en el Gobierno Regional (-3,6 por ciento) y las municipalidades (-2,6 por ciento).

CUADRO Nº 8
PASCO: EJECUCIÓN DEL PRESUPUESTO PÚBLICO DE GASTOS CORRIENTES 1/ 2/
(Millones de soles)

	Julio			Enero - Julio		
	2 018	2 019	Var.% real	2 018	2 019	Var.% real
Gobierno Nacional	39	49	22,9	189	238	22,9
Gobierno Regional	34	36	4,6	216	213	-3,6
Gobiernos locales	13	12	-13,6	64	64	-2,6
Total	86	97	10,1	470	515	7,2

1/ Información actualizada al 31 de julio de 2019.

2/ Neto de transferencias intergubernamentales. Comprende pensiones y otros gastos corrientes.

Fuente: MEF.

Elaboración: BCRP - Sucursal Huancayo. Departamento de Estudios Económicos.

2. Ejecución del Presupuesto Público de Inversiones

- La inversión pública en Pasco en los tres niveles de gobierno sumó S/ 49 millones en el mes, mayor en S/ 3 millones (2,4 por ciento) comparado a similar mes de 2018, ante el incremento de la inversión en el Gobierno Regional (51,8 por ciento), sustentado en los sectores de salud y educación. El resultado del mes se contrarrestó parcialmente por las menores inversiones en el Gobierno Nacional (-2,3 por ciento) y las municipalidades (-39,6 por ciento); en el primer caso, por los menores devengados en el rubro de educación; y en el segundo, por los sectores transporte, educación y agropecuario.
- Entre enero y julio, la inversión pública acumuló una ejecución de S/ 224 millones, mayor en 2,7 por ciento respecto a similar periodo de 2018, ante los incrementos en los desembolsos en el Gobierno Nacional (42,5 por ciento), no obstante los menores gastos en el Gobierno Regional

(-6,7 por ciento) y las municipalidades (-9,5 por ciento). En el Gobierno Nacional, se explicó por la mayor inversión en el sector transporte; en el Gobierno Nacional, se redujo por el sector transporte; y en los municipios, por los menores gastos en los rubros agropecuario y educación.

- Respecto al avance de la inversión pública, lo ejecutado entre enero y julio representó en la región el 28,0 por ciento de su Presupuesto Institucional Modificado (PIM) que sumó S/ 798 millones. El Gobierno Regional registró un avance de 32,1 por ciento, seguido del Gobierno Nacional (29,8 por ciento) y los municipios (21,3 por ciento).

CUADRO Nº 9
PASCO: EJECUCIÓN DEL PRESUPUESTO PÚBLICO DE INVERSIONES 1/ 2/
(Millones de soles)

	Julio			Enero - Julio		
	2 018	2 019	Var.% real	2 018	2 019	Var.% real
Gobierno Nacional	14	14	-2,3	44	64	42,5
Gobierno Regional	16	24	51,8	110	105	-6,7
Gobiernos locales	17	10	-39,6	59	54	-9,5
Total	46	49	2,4	213	224	2,7

1/ Información actualizada al 31 de julio de 2019.

2/ Comprende la adquisición de activos no financieros

Fuente: MEF.

Elaboración: BCRP - Sucursal Huancayo. Departamento de Estudios Económicos.

GRÁFICO Nº 7
PASCO: CRECIMIENTO DE LA EJECUCIÓN DEL PRESUPUESTO PÚBLICO DE INVERSIONES
(Variación % real)

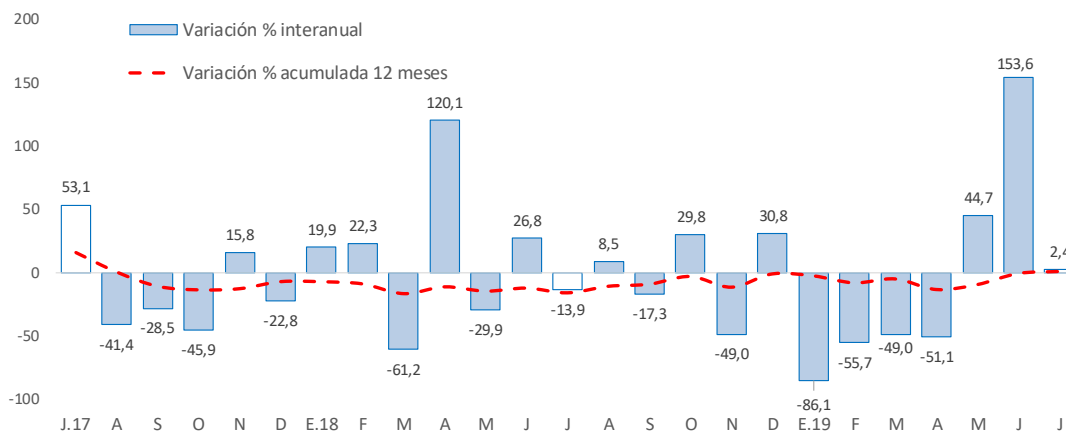

Fuente: MEF.

Elaboración: BCRP - Sucursal Huancayo. Departamento de Estudios Económicos.

- Entre los principales proyectos que se ejecutaron entre enero y julio destacaron en el Gobierno Nacional el “Mejoramiento de la Carretera Oyón - Ambo” con un gasto de S/ 51 millones; “Mejoramiento de los servicios turísticos públicos de la ruta del café: Chanchamayo - Villa Rica” con un gasto devengado de S/ 4 millones; y “Ampliación y mejoramiento del servicio de internamiento penitenciario en la jurisdicción de la Oficina Regional Oriente Pucallpa” con un gasto devengado de S/ 3 millones.
- En el Gobierno Regional, sobresalieron los proyectos de “Mejoramiento de la cobertura de los servicios de salud del Hospital Ernesto Germán Guzmán Gonzales, provincia de Oxapampa” con



un gasto de S/ 36 millones; “Mejoramiento del Centro de Salud Fredy Vallejo Oré, distrito de Yanahuanca, provincia de Daniel Alcides Carrión” con un gasto devengado de S/ 23 millones; y “Mejoramiento del servicio administrativo de la sede central del Gobierno Regional de Pasco” con un gasto de S/ 5 millones.

- Por su parte, en los gobiernos locales, los mayores desembolsos se registraron en el “Mejoramiento y ampliación del servicio de limpieza pública del distrito de Villa Rica, provincia de Oxapampa” con un gasto de S/ 4 millones; “Rehabilitación mejoramiento del camino vecinal tramo: Carretera Belaunde Terry – Obchis – Puerto Violeta – Orellana y accesos, distrito de Constitución, provincia de Oxapampa” con un gasto de S/ 3 millones; y “Mejoramiento y rehabilitación del camino vecinal cruce Goyllar – Antapirca y accesos, distrito de Santa Ana de Tusi, provincia Daniel Alcides Carrión” con un gasto de S/ 2 millones.

V. ANEXOS



ANEXO 1

PASCO: PRODUCCIÓN AGROPECUARIA 1/
(En toneladas métricas)

CULTIVOS	2 018						2 019							CULTIVOS
	JUL	AGO	SET	OCT	NOV	DIC	ENE	FEB	MAR	ABR	MAY	JUN	JUL	
AGRÍCOLA														AGRÍCOLA
CONSUMO INTERNO														CONSUMO INTERNO
Aji	156	154	290	276	252	550	321	316	454	339	322	230	181	Aji
Alfalfa	413	372	296	260	235	244	269	258	261	288	284	286	366	Alfalfa
Arroz Cáscara	367	122	0	0	0	113	415	456	192	161	64	66	231	Arroz Cáscara
Arveja Grano Seco	4	0	0	0	0	0	0	0	0	43	11	7	7	Arveja Grano Seco
Arveja Grano Verde	564	285	0	0	0	0	0	50	128	76	3	1 925	98	Arveja Grano Verde
Caigua	248	270	287	383	501	759	379	389	589	530	519	368	230	Caigua
Cebada Grano	249	12	0	0	0	0	0	0	0	0	0	0	210	Cebada Grano
Frijol Grano Seco	149	293	134	68	64	115	107	45	0	16	42	97	191	Frijol Grano Seco
Granadilla	1 549	1 812	1 849	1 798	1 647	1 781	1 790	1 852	1 829	1 900	1 789	1 358	1 737	Granadilla
Haba Grano Seco	333	0	0	0	0	0	0	0	0	0	193	388	63	Haba Grano Seco
Haba Grano Verde	0	0	0	0	0	0	107	466	375	176	39	0	0	Haba Grano Verde
Limón	0	0	0	0	0	0	0	0	0	0	54	36	0	Limón
Maíz Amiláceo	1 137	116	0	0	0	0	0	0	0	0	74	1 174	653	Maíz Amiláceo
Maíz Choclo	202	310	45	0	0	155	89	865	2 415	2 692	4 584	419	553	Maíz Choclo
Mandarina	66	15	14	0	0	0	0	0	13	30	56	58	32	Mandarina
Naranja	75	26	0	0	0	0	0	0	0	93	202	215	83	Naranja
Olluco	608	0	0	0	0	0	0	0	0	0	3 751	3 606	0	Olluco
Palta	43	30	30	57	42	42	260	486	817	319	264	68	80	Palta
Papa	8 098	177	3 634	0	70	1 577	6 536	12 736	26 228	25 990	42 824	42 364	1 442	Papa
Papaya	270	234	255	330	242	296	163	243	302	265	344	342	227	Papaya
Piña	173	145	147	182	110	66	20	22	25	28	40	65	42	Piña
Plátano	8 728	8 415	8 115	4 284	5 762	6 420	6 702	5 926	5 894	6 122	6 026	6 469	6 335	Plátano
Rocoto	3 143	2 907	3 249	3 123	3 259	3 591	3 175	3 726	3 567	3 650	3 686	3 400	3 555	Rocoto
Trigo	279	35	0	0	0	0	0	0	0	0	0	0	325	Trigo
Yuca	7 694	7 478	8 476	8 662	5 221	7 137	5 219	5 079	5 448	5 554	5 775	5 485	5 408	Yuca
Zapallo	1 458	1 158	931	943	623	573	877	610	404	1 111	2 692	1 859	1 199	Zapallo
Otros Cons. Interno	1 046	0	0	0	0	6	21	21	13	169	2 833	3 158	164	Otros Cons. Interno
INDUSTRIAL Y/O EXP.														INDUSTRIAL Y/O EXP.
Cacao	449	367	301	361	339	305	372	463	326	404	417	1 080	406	Cacao
Café	1 894	1 268	319	0	0	0	0	0	541	1 266	1 985	3 201	3 518	Café
Maíz A. Duro	480	1 034	925	39	134	658	1 170	1 238	604	380	279	169	712	Maíz A. Duro
Otros Industrial y/o Exp.	733	1 251	967	838	167	0	60	0	30	30	30	198	477	Otros Industrial y/o Exp.
PECUARIO														PECUARIO
CARNE 2/														CARNE 2/
Carne Ave	76	57	61	58	92	41	30	21	24	94	50	40	72	Carne Ave
Carne Ovíno	153	132	84	76	95	121	61	70	88	122	149	169	153	Carne Ovíno
Carne Porcino	160	138	109	89	78	105	61	77	97	116	133	145	147	Carne Porcino
Carne Vacuno	418	349	202	206	279	374	185	189	262	310	356	384	408	Carne Vacuno
Carne Caprino	1	1	1	1	1	2	1	1	1	1	1	1	1	Carne Caprino
Carne Alpaca	44	32	20	22	29	36	18	20	28	34	37	39	42	Carne Alpaca
Carne Llama	14	11	7	7	9	13	5	6	7	10	13	14	14	Carne Llama
Huevo	16	17	17	16	15	19	14	13	14	13	15	16	17	Huevo
Leche	2 543	2 603	2 508	2 686	2 738	2 708	2 293	2 760	3 037	2 751	2 764	2 742	2 650	Leche
Lana	0	0	0	0	0	0	362	236	61	0	0	0	0	Lana
FIBRA														FIBRA
Fibra de Alpaca	0	0	0	34	96	46	0	0	0	0	0	0	0	Fibra de Alpaca
Fibra de Llama	0	0	0	6	6	5	0	0	0	0	0	0	0	Fibra de Llama

1/ Cifras preliminares.

2/ Peso Neto, no de animales en pie.

Fuente: MINAGRI.

Elaboración: BCRP - Sucursal Huancayo, Departamento de Estudios Económicos.



ANEXO 2

PASCO: PRODUCCIÓN MINERA METÁLICA 1/
(Contenido fino)

Producción Metálica Concentración	2 018						2 019							Producción Metálica Concentración
	JUL	AGO	SET	OCT	NOV	DIC	ENE	FEB	MAR	ABR	MAY	JUN	JUL	
COBRE (TMF)	5 665	4 831	5 317	4 783	4 570	6 235	4 000	4 010	3 841	4 079	4 003	4 720	5 683	COBRE (TMF)
PLATA (Kg.f)	57 610	60 314	54 233	52 364	52 635	60 048	49 731	40 767	48 537	60 673	61 372	51 236	52 763	PLATA (Kg.f)
ZINC (TMF)	19 090	20 049	19 509	20 889	18 859	21 065	18 760	17 945	19 829	22 412	21 466	19 854	16 384	ZINC (TMF)
PLOMO (TMF)	8 612	9 154	7 087	7 022	7 119	9 986	8 059	6 318	7 981	9 689	10 118	7 427	7 211	PLOMO (TMF)
ORO (Grs.f)	136 780	149 773	123 829	122 364	125 000	147 467	131 782	131 640	164 342	146 331	150 674	100 803	163 499	ORO (Grs.f)

1/ Cifras preliminares.

Fuente: MINEM.

Elaboración: BCRP - Sucursal Huancayo. Departamento de Estudios Económicos.

ANEXO 3

PASCO: EXPORTACIONES FOB POR TIPO DE PRODUCTOS 1/
(Millones US\$)

TIPO	2 018						2 019							TIPO
	JUL	AGO	SET	OCT	NOV	DIC	ENE	FEB	MAR	ABR	MAY	JUN	JUL	
Productos Tradicionales	19	6	4	4	3	13	4	3	2	10	1	6	8	Productos Tradicionales
Agrícolas	0	1	1	1	1	0	1	0	0	0	0	1	1	Agrícolas
Mineros	18	6	3	4	2	12	3	3	2	10	1	5	7	Mineros
Productos No Tradicionales	1	1	7	5	5	6	4	1	9	6	7	8	8	Productos No Tradicionales
Agropecuarios	0	0	0	0	0	0	0	0	0	0	0	0	0	Agropecuarios
Pesqueros	0	0	1	1	1	1	1	1	1	1	2	1	1	Pesqueros
Textil	0	0	0	0	0	0	0	0	0	0	0	0	0	Textil
Maderas y papeles, y sus manuf.	0	0	0	0	0	0	0	0	0	0	0	0	0	Maderas y papeles, y sus manuf.
Quimicos	0	0	0	0	0	0	0	0	0	0	0	0	0	Quimicos
Minerales no metálicos	0	0	0	0	0	0	0	0	0	0	0	0	0	Minerales no metálicos
Sidero-Metalúrgico y joyerías	1	1	5	3	3	5	3	0	8	5	5	7	7	Sidero-Metalúrgico y joyerías
Metal-Mecánicos	0	0	0	0	0	0	0	0	0	0	0	0	0	Metal-Mecánicos
Resto de otros no tradicionales	0	0	0	0	0	0	0	0	0	0	0	0	0	Resto de otros no tradicionales
TOTAL EXPORTACIONES	20	7	11	9	8	18	7	4	11	16	8	14	16	TOTAL EXPORTACIONES

1/ Cifras Preliminares.

Fuente: SUNAT.

Elaboración: BCRP - Sucursal Huancayo. Departamento de Estudios Económicos.

ANEXO 4

PASCO: EXPORTACIONES FOB DE PRODUCTOS TRADICIONALES 1/
(Millones US\$ valor FOB)

TIPO	2 018						2 019						TIPO	
	JUL	AGO	SET	OCT	NOV	DIC	ENE	FEB	MAR	ABR	MAY	JUN		JUL
AGROPECUARIO	0	1	1	1	1	0	1	0	0	0	0	1	1	AGROPECUARIO
Café														Café
Volúmen (TM)	155	258	296	248	322	112	196	57	0	21	57	257	318	Volúmen (TM)
Valor (Millones US\$)	0	1	1	1	1	0	1	0	0	0	0	1	1	Valor (Millones US\$)
Lana														Lana
Volúmen (TM)	0	0	0	0	26	53	52	0	26	77	76	53	25	Volúmen (TM)
Valor (Millones US\$)	0	0	0	0	0	0	0	0	0	0	0	0	0	Valor (Millones US\$)
MINEROS	18	6	3	4	2	12	3	3	2	10	1	5	7	MINEROS
Plata														Plata
Volúmen (TM)	0	0	0	0	0	0	0	0	0	0	0	0	479	Volúmen (TM)
Valor (Millones US\$)	0	0	0	0	0	0	0	0	0	0	0	0	1	Valor (Millones US\$)
Oro														Oro
Volúmen (TM)	0	0	0	0	0	0	0	0	0	3 757	0	2 843	0	Volúmen (TM)
Valor (Millones US\$)	0	0	0	0	0	1	0	0	0	7	0	5	0	Valor (Millones US\$)
Cobre														Cobre
Volúmen (TM)	0	0	1 283	2 782	1 567	3 801	0	1 293	997	556	0	0	0	Volúmen (TM)
Valor (Millones US\$)	0	0	1	3	2	4	0	1	1	1	0	0	0	Valor (Millones US\$)
Plomo														Plomo
Volúmen (TM)	249	1 218	939	270	227	1 201	1 149	652	461	1 450	392	0	857	Volúmen (TM)
Valor (Millones US\$)	0	3	2	0	0	3	2	2	1	2	1	0	1	Valor (Millones US\$)
Zinc														Zinc
Volúmen (TM)	16 311	2 830	0	0	0	4 313	0	0	0	0	0	0	5 063	Volúmen (TM)
Valor (Millones US\$)	18	2	0	0	0	4	0	0	0	0	0	0	5	Valor (Millones US\$)
Otros														Otros
Valor (Millones US\$)	0	0	0	0	0	0	0	0	0	0	0	0	0	Valor (Millones US\$)
TOTAL	19	6	4	4	3	13	4	3	2	10	1	6	8	TOTAL

1/ Cifras Preliminares.

Fuente: SUNAT.

Elaboración: BCRP. Sucursal Huancayo. Departamento de Estudios Económicos.



ANEXO 5

PASCO: INGRESOS CORRIENTES DEL GOBIERNO CENTRAL
(Millones de soles)

	2 018							2 019						
	JUN	JUL	AGO	SET	OCT	NOV	DIC	ENE	FEB	MAR	ABR	MAY	JUN	
I. INGRESOS TRIBUTARIOS	8	8	10	8	8	8	8	10	9	8	8	7	6	I. INGRESOS TRIBUTARIOS
1). Impuesto a la Renta	3	2	2	2	3	2	2	3	2	2	3	2	2	1). Impuesto a la Renta
Personas Naturales	1	1	1	1	1	1	1	1	1	1	1	1	1	Personas Naturales
Personas Jurídicas	1	1	1	1	1	1	1	2	1	1	1	1	1	Personas Jurídicas
Regularización	1	0	0	0	0	0	0	0	0	1	2	1	0	Regularización
2). Impuesto a las Importaciones	0	0	0	0	0	0	0	0	0	0	0	0	0	2). Impuesto a las Importaciones
3). Impuesto General a las Ventas	4	5	7	4	4	5	5	6	6	5	4	3	3	3). Impuesto General a las Ventas
4). Imp. Selectivo al Consumo (ISC)	0	0	0	0	0	0	0	0	0	0	0	0	0	4). Imp. Selectivo al Consumo (ISC)
5). Otros Ingresos Tributarios	1	1	1	2	1	1	1	1	1	1	1	2	1	5). Otros Ingresos Tributarios
II. INGRESOS NO TRIBUTARIOS	0	0	0	0	0	0	0	0	0	0	0	0	0	II. INGRESOS NO TRIBUTARIOS
TOTAL INGRESOS (I+II)	8	8	10	8	8	8	8	10	9	8	8	7	6	TOTAL INGRESOS (I+II)

Fuente: SUNAT.

Elaboración: BCRP - Sucursal Huancayo. Departamento de Estudios Económicos.

ANEXO 6

PASCO: EJECUCIÓN DEL PRESUPUESTO DE GASTOS DEL GOBIERNO NACIONAL 1/

(Millones de soles)

	2018						2019							
	JUL	AGO	SET	OCT	NOV	DIC	ENE	FEB	MAR	ABR	MAY	JUN	JUL	
GASTOS NO FINANCIEROS	53	46	50	41	37	113	28	34	27	36	42	76	63	GASTOS NO FINANCIEROS
a. GASTOS CORRIENTES	39	32	33	24	26	41	26	32	24	31	33	42	49	a. GASTOS CORRIENTES
1. Personal y Obligaciones Sociales	9	8	8	8	8	11	7	8	9	9	10	10	11	1. Personal y Obligaciones Sociales
2. Pensiones y Otras Prest. Sociales	21	9	11	4	6	11	16	8	7	7	8	8	19	2. Pensiones y Otras Prest. Sociales
3. Bienes y Servicios	6	5	4	5	7	13	2	3	5	6	8	15	7	3. Bienes y Servicios
4. Donaciones y Transferencias 2/	0	0	6	1	0	2	0	0	0	0	0	0	3	4. Donaciones y Transferencias
5. Otros Gastos Corrientes	3	10	3	7	4	5	1	13	4	10	8	9	8	5. Otros Gastos Corrientes
b. GASTOS DE CAPITAL	14	13	18	17	11	72	1	2	3	5	9	34	14	b. GASTOS DE CAPITAL
1. Adquisición de Activos No Financieros	14	13	18	17	11	70	1	2	2	3	9	34	14	1. Adquisición de Activos No Financieros
2. Otros gastos de capital 3/	0	0	0	0	0	2	0	0	1	2	0	0	0	2. Otros gastos de capital

1/ Información actualizada al 31 de julio de 2019.

2/ Neto de transferencias intergubernamentales.

3/ Incluye donaciones y transferencias.

Fuente: MEF.

Elaboración: BCRP - Sucursal Huancayo. Departamento de Estudios Económicos.

ANEXO 7

PASCO: EJECUCIÓN DEL PRESUPUESTO DE GASTOS DEL GOBIERNO REGIONAL 1/

(Millones de soles)

	2018						2019							
	JUL	AGO	SET	OCT	NOV	DIC	ENE	FEB	MAR	ABR	MAY	JUN	JUL	
GASTOS NO FINANCIEROS	50	55	48	35	45	78	25	39	33	38	53	69	60	GASTOS NO FINANCIEROS
a. GASTOS CORRIENTES	34	31	32	26	34	59	25	26	31	30	31	34	36	a. GASTOS CORRIENTES
1. Personal y Obligaciones Sociales	26	23	24	19	23	32	23	22	24	24	24	24	27	1. Personal y Obligaciones Sociales
2. Pensiones y Otras Prest. Sociales	1	1	1	0	1	2	1	1	2	1	1	1	2	2. Pensiones y Otras Prest. Sociales
3. Bienes y Servicios	7	7	7	7	9	21	1	3	5	6	7	7	8	3. Bienes y Servicios
4. Otros Gastos Corrientes	0	0	0	0	0	5	0	0	0	0	0	2	0	4. Otros Gastos Corrientes
b. GASTOS DE CAPITAL	16	24	16	10	12	19	0	13	2	9	21	36	24	b. GASTOS DE CAPITAL
1. Adquisición de Activos No Financieros	16	24	16	10	12	19	0	13	2	9	21	36	24	1. Adquisición de Activos No Financieros
2. Otros gastos de capital 2/	0	0	0	0	0	0	0	0	0	0	0	0	0	2. Otros gastos de capital

1/ Información actualizada al 31 de julio de 2019.

2/ Incluye donaciones y transferencias.

Fuente: MEF.

Elaboración: BCRP - Sucursal Huancayo. Departamento de Estudios Económicos.



ANEXO 8

PASCO: EJECUCIÓN DEL PRESUPUESTO DE GASTOS DE LOS GOBIERNOS LOCALES 1/

(Millones de soles)

	2018						2019							
	JUL	AGO	SET	OCT	NOV	DIC	ENE	FEB	MAR	ABR	MAY	JUN	JUL	
GASTOS NO FINANCIEROS	30	24	21	26	29	71	2	10	14	20	19	30	22	GASTOS NO FINANCIEROS
a. GASTOS CORRIENTES	13	11	10	11	12	31	2	7	9	10	13	11	12	a. GASTOS CORRIENTES
1. Personal y Obligaciones Sociales	3	2	2	2	3	4	1	3	2	2	2	2	3	1. Personal y Obligaciones Sociales
2. Pensiones y Otras Prest. Sociales	1	1	1	1	0	2	0	0	0	0	0	0	1	2. Pensiones y Otras Prest. Sociales
3. Bienes y Servicios	8	7	6	7	8	16	1	4	6	7	9	8	7	3. Bienes y Servicios
4. Donaciones y Transferencias	2	1	1	1	1	10	0	0	0	0	0	1	1	4. Donaciones y Transferencias
5. Otros Gastos Corrientes	0	0	0	0	0	0	0	0	0	0	0	0	0	5. Otros Gastos Corrientes
b. GASTOS DE CAPITAL	17	13	11	15	17	39	0	3	5	10	7	18	10	b. GASTOS DE CAPITAL
1. Adquisición de Activos No Financieros	17	13	11	15	17	39	0	3	5	10	7	18	10	1. Adquisición de Activos No Financieros
2. Otros gastos de capital 2/	0	0	0	0	0	0	0	0	0	0	0	0	0	2. Otros gastos de capital

1/ Información actualizada al 31 de julio de 2019.

2/ Incluye donaciones y transferencias.

Fuente: MEF.

Elaboración: BCRP - Sucursal Huancayo. Departamento de Estudios Económicos.

ANEXO 9

PASCO: MOROSIDAD 1/
(En porcentajes)

ENTIDADES FINANCIERAS	2 018							2 019						ENTIDADES FINANCIERAS
	JUN	JUL	AGO	SET	OCT	NOV	DIC	ENE	FEB	MAR	ABR	MAY	JUN	
I. BANCA MÚLTIPLE	7,4	7,3	7,4	7,4	8,1	8,7	8,0	7,7	8,0	7,8	7,8	7,8	7,4	I. BANCA MÚLTIPLE
II. INSTITUCIONES NO BANCARIAS														II. INSTITUCIONES NO BANCARIAS
Financieras	3,0	3,1	2,7	2,6	2,6	2,8	3,0	3,0	3,2	3,3	3,1	3,2	3,2	Financieras
Cajas Municipales	3,3	3,4	3,4	3,2	3,3	3,2	3,0	3,4	3,5	3,4	3,7	3,8	3,9	Cajas Municipales
Cajas Rurales	10,6	10,4	10,8	11,5	10,7	11,9	10,6	11,6	12,3	12,4	13,4	14,0	14,8	Cajas Rurales
EDPYMEs	-	-	-	-	-	-	-	-	-	-	-	-	-	EDPYMEs
III. ENTIDADES ESTATALES														III. ENTIDADES ESTATALES
Banco de la Nación 2/	1,7	1,7	1,7	1,7	1,7	1,8	1,7	1,8	1,8	1,9	1,8	1,9	2,0	Banco de la Nación 2/
Agrobanco 3/	41,5	44,1	48,4	50,4	60,3	63,2	63,2	64,6	66,8	69,1	69,7	72,6	73,9	Agrobanco 3/
TOTAL	7,0	7,1	7,3	7,3	7,9	8,3	7,9	7,2	7,4	7,3	7,4	7,4	7,3	TOTAL

1/ Cifras preliminares.

2/ Sólo considera los créditos de consumo e hipotecario.

3/ No considera los créditos a las demás empresas del sector.

Fuente: SBS y AFP.

Elaboración: BCRP - Sucursal Huancayo. Departamento de Estudios Económicos.