

BANCO CENTRAL DE RESERVA DEL PERÚ
SUCURSAL HUANCAYO



PASCO: Síntesis de Actividad Económica
Abril 2019¹

Departamento de Estudios Económicos

¹ En el presente informe participaron Francisco Callupe Casaño y Joel Jovani Turco Quinto.

ÍNDICE

Página

RESUMEN EJECUTIVO	3
I. ACTIVIDAD PRODUCTIVA	5
1. Actividad primaria.....	5
1.1 Sector agropecuario.....	5
1.2 Sector minería.....	7
2. Otros indicadores sectoriales.....	8
2.1 Sector construcción.....	8
2.2 Arribos a los establecimientos de hospedaje.....	8
II. SECTOR EXTERNO	9
1. Exportaciones.....	9
III. CRÉDITOS Y DEPÓSITOS	10
1. Créditos.....	¡Error! Marcador no definido.
2. Depósitos.....	¡Error! Marcador no definido.
IV. EJECUCIÓN DEL PRESUPUESTO PÚBLICO	13
1. Ejecución del Presupuesto Público de Gastos Corrientes.....	13
2. Ejecución del Presupuesto Público de Inversiones.....	13
V. ANEXOS	16



RESUMEN EJECUTIVO

Principales hechos de importancia

- En abril, el **sector minero** creció en 9,7 por ciento interanual debido a la mayor producción de plomo, zinc, oro y plata. Asimismo, la **producción agropecuaria** aumentó en 4,8 por ciento influenciado por el incremento de las actividades agrícola (5,3 por ciento) y pecuaria (2,3 por ciento).
- En cuanto a los **otros indicadores de actividad económica**, destacó en abril el incremento del crédito total (9,2 por ciento), crédito de consumo (10,3 por ciento) y crédito hipotecario (10,4 por ciento).

Actividad primaria

- El **sector agropecuario** creció en 4,8 por ciento interanual en abril, sustentado en el incremento de las actividades agrícola (5,3 por ciento) y pecuaria (2,3 por ciento). Entre enero y abril, aumentó en 4,7 por ciento respecto a similar periodo de 2018 ante los resultados positivos de los subsectores agrícola (5,5 por ciento) y pecuario (1,3 por ciento).
- La **actividad minera** registró un resultado positivo después de reducirse dos meses continuos. En abril, creció en 9,7 por ciento interanual, debido a la mayor producción de plomo (25,5 por ciento), zinc (8,9 por ciento), oro (7,0 por ciento) y plata (13,2 por ciento). Entre enero y abril, disminuyó en 3,8 por ciento, explicado por las reducciones de cobre (-11,7 por ciento), zinc (-5,4 por ciento) y oro (-6,9 por ciento), aunque contrarrestado parcialmente por el incremento de la producción de plomo (6,0 por ciento) y plata (3,8 por ciento).

Otros indicadores de actividad económica

- En marzo, los **despachos de cemento** crecieron por segundo mes luego de cuatro meses de reducciones continuas. En marzo, se incrementó en 0,2 por ciento interanual, explicado principalmente por el mayor desempeño de la inversión privada. Entre enero y marzo, crecieron en 1,6 por ciento respecto a similar periodo de 2018 en línea con el mayor desempeño de la inversión privada, principalmente por parte de las mineras Administradora Cerro, Compañía Minera Chungar y Pan American Silver Huarón.
- El **crédito directo total** en la región (S/ 767 millones) creció en 9,2 por ciento interanual, sobresaliendo los mayores montos otorgados por el Banco de la Nación, Banca Múltiple e instituciones no bancarias. Asimismo, crecieron los créditos a empresas (8,4 por ciento), de consumo (10,3 por ciento) e hipotecario (10,4 por ciento).
- La **inversión pública** del mes (S/ 22 millones) disminuyó en 51,1 por ciento interanual, ante los menores montos ejecutados en los gobiernos, Nacional (-20,5 por ciento) y Regional (-75,9 por ciento). Entre enero y abril, acumuló una ejecución de S/ 50 millones, menor en 54,9 por ciento respecto a similar periodo de 2018, ante las reducciones de desembolsos en todos niveles de gobierno.

CUADRO N° 1
PASCO: OTROS INDICADORES DE ACTIVIDAD ECONÓMICA
 (Variación % respecto a similar mes del año anterior)

	Nov.18	Dic.18	Ene.19	Feb.19	Mar.19	Abr.19
Despachos de cemento 1/	↓ -6,7	↓ -3,8	↓ -1,9	↑ 7,0	↑ 0,2	
Arribos a los establecimientos de hospedaje	↑ 2,4	↑ 19,7				
Crédito total 2/	↑ 10,0	↑ 8,5	↑ 8,8	↑ 8,6	↑ 8,7	↑ 9,2
Crédito de consumo 2/	↑ 13,1	↑ 11,6	↑ 11,8	↑ 10,1	↑ 9,8	↑ 10,3
Crédito hipotecario 2/	↑ 13,1	↑ 12,4	↑ 16,4	↑ 15,0	↑ 14,2	↑ 10,4
Inversión pública 1/	↓ -49,0	↑ 30,8	↓ -86,1	↓ -55,7	↓ -49,0	↓ -51,1

1/ En términos reales.

2/ En términos nominales.

Fuentes: UNACEM, MINCETUR, SBS y MEF.

I. ACTIVIDAD PRODUCTIVA

1. Actividad primaria

1.1 Sector agropecuario

- La actividad agropecuaria creció en 4,8 por ciento interanual en abril, sustentado en el incremento de las actividades agrícola (5,3 por ciento) y pecuaria (2,3 por ciento). Entre enero y abril, aumentó en 4,7 por ciento respecto a similar periodo de 2018, ante los resultados positivos de los subsectores agrícola (5,5 por ciento) y pecuario (1,3 por ciento).
- El subsector agrícola creció en 5,3 por ciento interanual en el mes en respuesta a la mayor oferta hacia el mercado externo y agroindustria (29,5 por ciento) no obstante la reducción del dirigido al mercado interno (-0,6 por ciento); destacando en el primer caso, los incrementos de maíz amarillo duro, cacao y café; y en el segundo, se redujo por la menor producción de plátano, yuca, maíz choclo, haba grano verde, palta y arroz cáscara. En cacao, explicado por las mayores siembras, debido a una mejor demanda y altos precios de mercado; mientras que, en café, por las mayores siembras y remplazo de cafetos afectados por la roya amarilla. Entre enero y abril, el subsector aumentó en 5,5 por ciento, debido a la mayor producción para el mercado externo y agroindustria (51,8 por ciento), contrarrestado parcialmente por la menor producción para el mercado interno (-1,1 por ciento); destacando en el primer caso, los incrementos en cacao, café y maíz amarillo duro; y en el segundo, se redujo por papa, plátano, yuca, palta, zapallo y arroz cáscara.

CUADRO N° 2
PASCO: SECTOR AGROPECUARIO 1/
(Miles de Toneladas)

Subsectores	Estructura Porcentual 2016 /2	Abril			Enero - Abril		
		2 018	2 019	Var. %	2 018	2 019	Var. %
AGRÍCOLA	79,4			5,3			5,5
Orientada al mercado interno 2/	61,5			-0,6			-1,1
Papa	18,2	25,8	26,0	0,8	79,1	71,5	-9,7
Plátano	8,7	8,5	6,1	-27,7	32,2	24,6	-23,5
Yuca	5,6	7,3	5,6	-24,2	25,2	20,3	-19,3
Rocoto	10,2	2,4	3,6	55,1	9,2	14,1	54,3
Granadilla	8,2	1,5	1,9	26,4	6,4	7,4	16,0
Maíz Choclo	1,9	4,0	2,7	-31,9	6,8	6,1	-10,9
Zapallo	1,0	0,9	1,1	18,2	3,0	3,0	-0,7
Caigua	0,3	0,3	0,5	110,1	1,3	1,9	46,1
Orientada al mercado externo y agroindustria 2/	17,9			29,5			51,8
Maíz A. Duro	1,2	0,2	0,4	90,7	2,9	3,4	16,3
Café	13,3	1,0	1,3	23,6	1,3	1,8	38,3
Cacao	1,9	0,3	0,4	44,3	0,8	1,6	88,2
PECUARIO	20,6			2,3			1,3
Carne de vacuno 3/	6,5	0,3	0,3	0,7	0,9	1,0	3,1
Carne de ave 3/	1,3	0,1	0,1	-6,9	0,2	0,2	-0,3
Carne de ovino 3/	3,1	0,1	0,1	1,1	0,3	0,3	0,1
Leche	5,8	2,6	2,8	7,5	10,2	10,6	3,6
SECTOR AGROPECUARIO	100,0			4,8			4,7

1/ Cifras preliminares.

2/ Estimado a precios de 2007.

3/ Peso neto.

Fuente: MINAGRI.

Elaboración: BCRP - Sucursal Huancayo. Departamento de Estudios Económicos.

- La producción pecuaria creció en 2,3 por ciento interanual en el mes, debido a la mayor producción de leche, huevo y carnes de vacuno, ovino, porcino y llamas. Entre enero y abril, se incrementó en 1,3 por ciento, influenciado por la mayor oferta de leche, huevo, además de carnes de ovino y vacuno. La mayor producción de leche y, carnes de vacuno y porcino, se concentran en la provincia de Oxapampa por ostentar un clima adecuado y disponibilidad de pastos, mientras que la oferta de lana y, carnes de ovino y alpaca, provienen de las provincias de Pasco y Daniel Alcides Carrión.
- En cuanto al avance de las siembras, correspondiente a la actual campaña agrícola (2018-2019), se instalaron 28 143 hectáreas, menor en 7 226 hectáreas (-20,4 por ciento) respecto a su similar de la campaña anterior (2017-2018), debido a menores instalaciones de cultivos transitorios (660 hectáreas o 2,7 por ciento menos) y permanentes (6 566 hectáreas o 61,2 por ciento menos); destacando en el primero, las reducciones de papa, yuca, arroz cáscara, olluco y oca; y en el segundo, por las menores siembras de plátano, granadilla, pasto braquearia y cacao.

CUADRO N° 3
PASCO: SUPERFICIE SEMBRADA 1/
(Hectáreas)

	Campaña Agrícola 2/		Variación	
	2017-2018	2018-2019	Absoluta	Porcentual
Cultivos Transitorios	24 634	23 974	-660	-2,7
Papa	9 085	8 527	-558	-6,1
Maíz A. Duro	2 757	3 371	614	22,3
Yuca	3 884	2 975	-909	-23,4
Maíz Amiláceo	1 502	1 635	133	8,9
Arroz Cáscara	1 370	1 329	-41	-3,0
Maíz Choclo	742	816	74	10,0
Olluco	802	714	-88	-11,0
Arveja Grano Verde	563	708	145	25,8
Oca	649	613	-36	-5,5
Frijol Grano Seco	403	527	124	30,8
Otros	2 877	2 759	-118	-4,1
Cultivos Permanentes	10 735	4 170	-6 566	-61,2
Plátano	2 289	1 635	-654	-28,6
Rocoto	728	962	234	32,1
Granadilla	740	593	-147	-19,9
Pasto Braquearia	3 270	445	-2 825	-86,4
Cacao	743	245	-498	-67,0
Otros	2 965	290	-2 676	-90,2
TOTAL	35 369	28 143	-7 226	-20,4

1/ Cifras preliminares.

2/ De agosto a abril.

Fuente: Dirección Regional de Agricultura - Pasco.

Elaboración: BCRP - Sucursal Huancayo. Departamento de Estudios Económicos.

1.2 Sector minería

- La producción minera registró un resultado positivo después de reducirse dos meses continuos. En abril, creció en 9,7 por ciento interanual debido a la mayor producción de plomo (25,5 por ciento) en las mineras Compañía Chungar, Administradora Cerro y El Brocal; zinc (8,9 por ciento) en El Brocal, Pan American Silver y Administradora Cerro; oro (7,0 por ciento) en Óxidos de Pasco; y plata (13,2 por ciento) en la Administradora Cerro, Pan American y El Brocal.
- Entre enero y abril, disminuyó en 3,8 por ciento, explicado por las reducciones de cobre (-11,7 por ciento), zinc (-5,4 por ciento) y oro (-6,9 por ciento), contrarrestado parcialmente por el incremento de la producción de plomo (6,0 por ciento) y plata (3,8 por ciento). Los decrecimientos en cobre se registraron en las mineras Milpo Andina y El Brocal; en zinc, en Milpo Andina, Compañía Chungar y El Brocal; y en oro, en las mineras Atacocha y El Brocal.
- Entre enero y abril, a precios de 2007, la producción de zinc significó el 42 por ciento del VBP minero, seguido por cobre (22 por ciento), plata (19 por ciento), plomo (14 por ciento) y oro (3 por ciento).

CUADRO N° 4
PASCO: SECTOR MINERÍA 1/
(Variación % real respecto a similar periodo del año anterior)

	Estructura Porcentual 2016 2/	Abril			Enero - Abril		
		2 018	2 019	Var. %	2 018	2 019	Var. %
Cobre (TMF)	25,1	4 118	4 079	-0,9	18 035	15 929	-11,7
Plomo (TMF)	11,4	7 720	9 689	25,5	30 238	32 047	6,0
Zinc (TMF)	43,3	20 589	22 412	8,9	83 429	78 946	-5,4
Oro (Grs.f)	2,0	136 696	146 331	7,0	616 775	574 096	-6,9
Plata (Kg.f)	18,2	53 576	60 673	13,2	192 307	199 708	3,8
TOTAL 1/				9,7			-3,8

1/ Cifras preliminares.

2/ Estimado a precios de 2007.

Fuente: MINEM.

Elaboración: BCRP - Sucursal Huancayo. Departamento de Estudios Económicos.

GRÁFICO N° 1
PASCO: CRECIMIENTO DE LA PRODUCCIÓN MINERA
(Variación % real respecto a similar mes del año anterior)

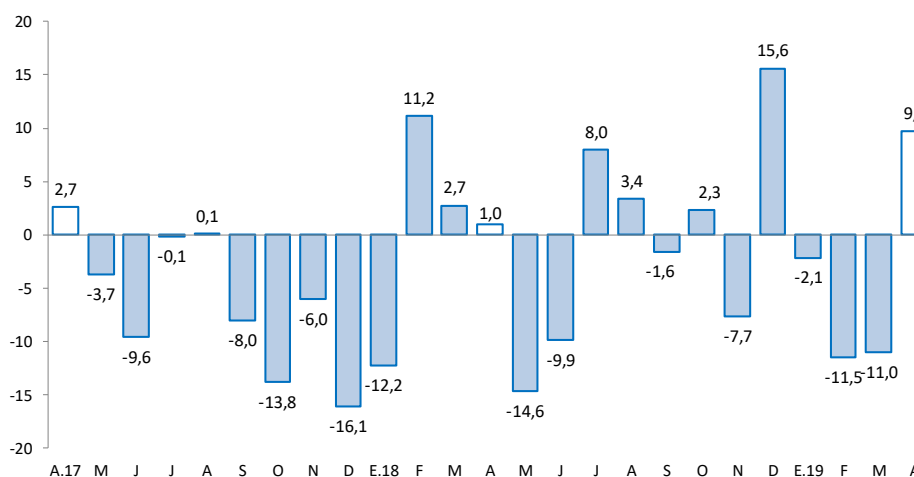

Fuente: MINEM.

Elaboración: BCRP - Sucursal Huancayo. Departamento de Estudios Económicos.

2. Otros indicadores sectoriales

2.1 Sector construcción

- En marzo, los despachos de cemento crecieron por segundo mes luego de cuatro meses de reducciones continuas, lo que se materializó a través de un incremento ligero de 0,2 por ciento interanual, atribuido principalmente al mayor desempeño de la inversión privada.
- Entre enero y marzo, los despachos de cemento crecieron en 1,6 por ciento respecto a similar periodo de 2018, asociado al mayor desempeño de la inversión privada, principalmente por parte de las mineras Administradora Cerro, Compañía Minera Chungar y Pan American Silver Huarón.

GRÁFICO N° 2
PASCO: CRECIMIENTO DE LOS DESPACHOS DE CEMENTO
(Variación % real respecto a similar mes del año anterior)

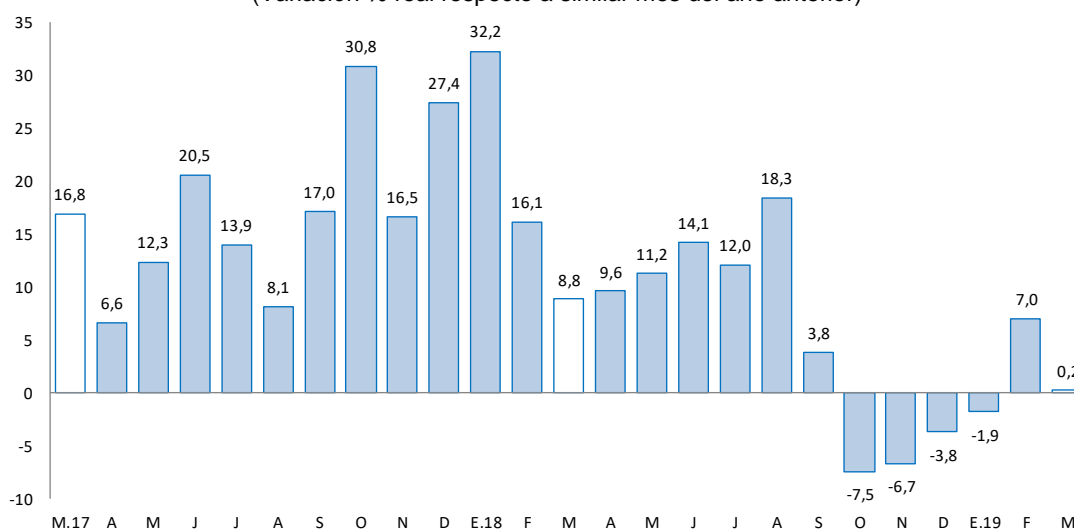

Fuente: UNACEM.

Elaboración: BCRP - Sucursal Huancayo. Departamento de Estudios Económicos.

2.2 Arribos a los establecimientos de hospedaje

- En diciembre de 2018, el número de arribos a los establecimientos de hospedaje (30 miles) creció en 19,7 por ciento interanual, dada la mayor afluencia de visitantes nacionales (19,9 por ciento), contrarrestado parcialmente por los menores arribos de visitantes extranjeros (-39,8 por ciento). Durante el 2018, aumentó en 20,5 por ciento respecto de 2017, explicado por los mayores arribos de visitantes nacionales (20,5 por ciento) y extranjeros (12,9 por ciento). El departamento cuenta con importantes atractivos turísticos ubicados en la zona ceja de selva y selva (provincia de Oxapampa), así como en la localidad de Huayllay, provincia de Pasco, en la que se encuentra los atractivos turísticos del Bosque de Piedras y los Baños Termales de Calera.
- Del total de arribos durante el 2018, el 99,5 por ciento fueron nacionales, de los cuales el 40 por ciento procedió del propio departamento, seguido de Lima Metropolitana (25 por ciento), Junín (12 por ciento), Lima provincias (9 por ciento) y Huánuco (6 por ciento). Asimismo, del total de visitantes extranjeros, el 17 por ciento procedió de Estados Unidos, seguido de España (9 por ciento), Alemania (9 por ciento), Venezuela (8 por ciento), Argentina (8 por ciento), Italia (7 por ciento) y Chile (6 por ciento), entre los principales.

GRÁFICO N° 3
PASCO: CRECIMIENTO DE ARRIBOS A ESTABLECIMIENTOS DE HOSPEDAJE
(Variación %)

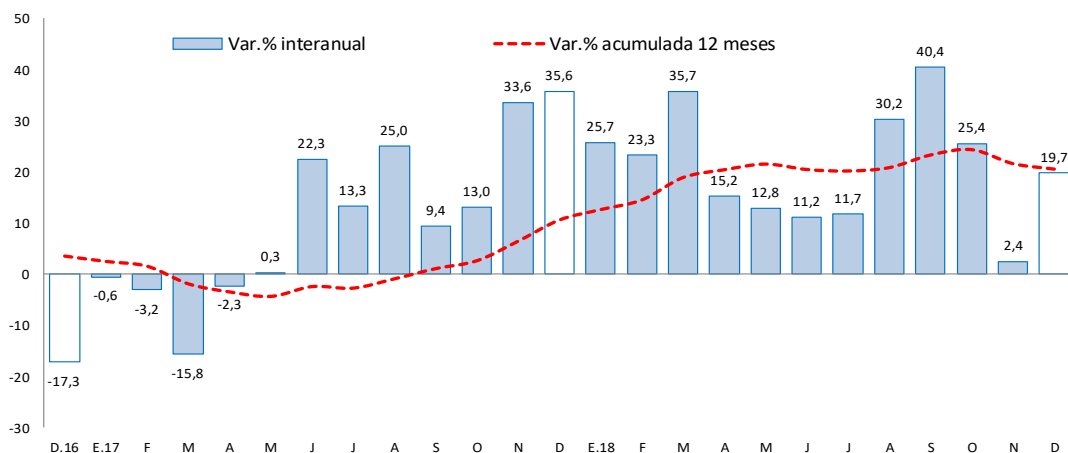

Fuente: MINCETUR.

Elaboración: BCRP - Sucursal Huancayo. Departamento de Estudios Económicos.

II. SECTOR EXTERNO

1. Exportaciones

- Las exportaciones de Pasco totalizaron US\$ 15 millones en abril, mayor en US\$ 5 millones (55,0 por ciento) respecto a similar mes de 2018, sustentado en los mayores envíos de productos tradicionales en US\$ 4 millones (72,3 por ciento) y no tradicionales en US\$ 1 millón (35,2 por ciento). Los incrementos de envíos de productos **tradicionales** se explicaron por el crecimiento de la oferta de concentrados mineros de cobre, plomo y oro, no obstante la reducción de café; mientras que el incremento de los productos **no tradicionales** se relacionó a los mayores envíos de trucha congelada y refrigerada, y de productos sidero-metalúrgicos.

CUADRO N° 5
PASCO: EXPORTACIONES POR GRUPO DE PRODUCTOS 1/
(Valor FOB en millones de US\$)

	Estructura % 2 017	Abril			Enero - Abril		
		2 018	2 019	Var. %	2 018	2 019	Var. %
Productos Tradicionales	89,7	5	9	72,3	71	17	-76,6
Agrícolas	4,2	0	0	-21,8	1	1	1,0
Mineros	85,5	5	9	81,7	69	15	-78,1
Productos No Tradicionales	10,3	5	6	35,2	14	19	34,6
Agropecuarios	0,0	0	0	-	0	0	706,5
Pesqueros	0,0	0	1	-	0	4	-
Textil	0,0	0	0	-	0	0	-
Maderas y papeles, y sus manuf.	0,0	0	0	-	0	0	-
Químicos	0,0	0	0	-	0	0	-
Minerales no metálicos	0,0	0	0	-	0	0	-
Sidero-Metalúrgico y joyerías	10,2	5	5	3,7	14	15	3,1
Metal-Mecánicos	0,1	0	0	-	0	0	-
Resto de otros no tradicionales	0,0	0	0	-	0	0	-
Total Exportaciones	100	10	15	55,0	85	36	-57,6

1/ Cifras Preliminares.

Fuente: SUNAT.

Elaboración: BCRP - Sucursal Huancayo. Departamento de Estudios Económicos.

- Entre enero y abril, las ventas totalizaron US\$ 36 millones, menor en US\$ 49 millones (-57,6 por ciento) respecto de similar periodo de 2018, explicado por las reducciones de envíos de productos tradicionales en US\$ 54 millones, no obstante el incremento de no tradicionales en US\$ 5 millones. En relación a la reducción de los **tradicionales**, que significaron el 46 por ciento del total, se explicó por la menor oferta de productos mineros (-78,1 por ciento), principalmente de cobre y zinc. Respecto a los **no tradicionales**, el incremento se relacionó a mayores envíos de trucha congelada y refrigerada, además de productos sidero-metalúrgicos.
- Entre enero y abril, los principales destinos de exportación fueron China (25 por ciento), Corea del Sur (11 por ciento), Estados Unidos (9 por ciento), Italia (7 por ciento) y Japón (2 por ciento). Por productos, los mayores envíos se registraron en concentrados de oro (19 por ciento), plomo (14 por ciento) y cobre (8 por ciento), además de plata en bruto aleada (41 por ciento), trucha (12 por ciento) y café (2 por ciento).

III. CRÉDITOS Y DEPÓSITOS

1. Créditos

- Los créditos en Pasco, al término de abril, registraron un incremento de 9,2 por ciento comparado a igual mes de 2018, y en 0,8 por ciento respecto al mes anterior. El incremento interanual se explicó por mayores montos otorgados a empresas (8,4 por ciento), consumo (10,3 por ciento) e hipotecario (10,4 por ciento); en empresas, sustentado por los mayores créditos de las Cajas Municipales y Financieras a las micro y pequeñas empresas de los sectores comercio y servicio; en consumo, por los mayores créditos del Banco de la Nación; y en créditos hipotecarios, asociado a una mayor demanda en las Cajas Municipales y la Banca Múltiple. Respecto al mes previo, aumentó en 0,8 por ciento, debido a mayores créditos de consumo (1,2 por ciento) y a empresas (0,6 por ciento).

CUADRO N° 6
PASCO: CRÉDITO DIRECTO
(Saldos en millones de soles)

	Saldos en millones de soles		Tasas de crecimiento (%)	
	mar-19	abr-19	Mes	12 Meses
Banco de la Nación 1/	44	44	0,1	7,5
Agrobanco 2/	21	21	-1,8	-42,7
Banca Múltiple	344	347	0,9	6,9
Instituciones No Bancarias	353	356	0,9	18,1
Financieras	108	108	0,2	11,7
Cajas Municipales	230	233	1,2	18,4
Cajas Rurales	14	15	1,4	89,6
Edpymes	0	0	-	-
Total	761	767	0,8	9,2
Empresas	427	430	0,6	8,4
Personas	334	337	1,0	10,4
Consumo	280	284	1,2	10,3
Hipotecario	54	54	-0,3	10,4
En MN	723	730	0,9	11,8
En ME	38	37	-2,3	-25,1

1/ Considera sólo los créditos de consumo e hipotecario.

2/ No considera los créditos a las demás empresas del sistema financiero.

Fuente: SBS y AFP.

Elaboración: BCRP - Sucursal Huancayo. Departamento de Estudios Económicos.

- Por **tipo de moneda**, los créditos estuvieron conformados en un 95,1 por ciento por moneda nacional, los que interanualmente crecieron en 11,8 por ciento, debido a mayores montos otorgados para empresas y consumo. En moneda extranjera (que representó el 4,9 por ciento restante), interanualmente registró una reducción de 25,1 por ciento, influenciado por los menores créditos a empresas en esta moneda.

GRÁFICO Nº 4
PASCO: CRECIMIENTO DEL CRÉDITO DIRECTO
 (Variación % respecto a similar mes del año anterior)

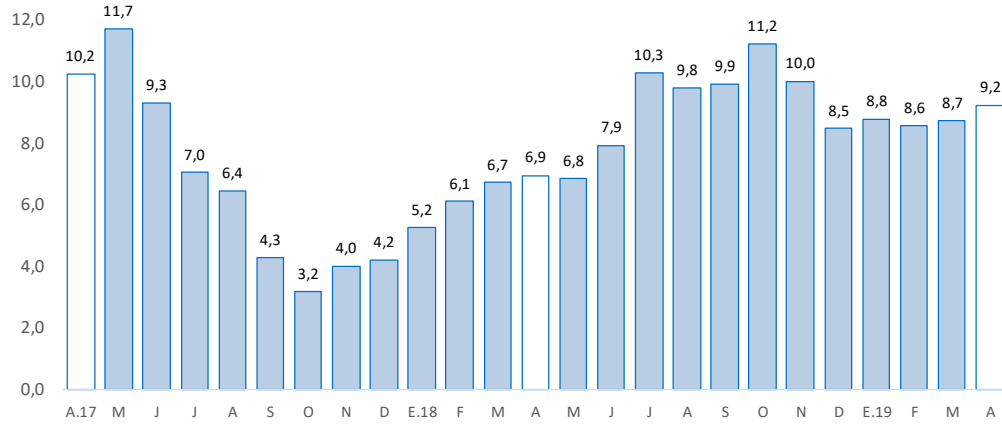

Fuente: SBS y AFP.

Elaboración: BCRP - Sucursal Huancayo. Departamento de Estudios Económicos.

- La **cartera morosa** al mes de marzo alcanzó 7,3 por ciento, mayor en 0,3 puntos porcentuales respecto a similar mes de 2018. Los mayores ratios se registraron en Agrobanco (69,1 por ciento), Cajas Rurales (12,4 por ciento), Banca Múltiple (7,8 por ciento), Cajas Municipales (3,4 por ciento), Financieras (3,3 por ciento) y Banco de la Nación (1,9 por ciento).

GRÁFICO Nº 5
PASCO: TASA DE MOROSIDAD 1/ 2/
 (En porcentaje)

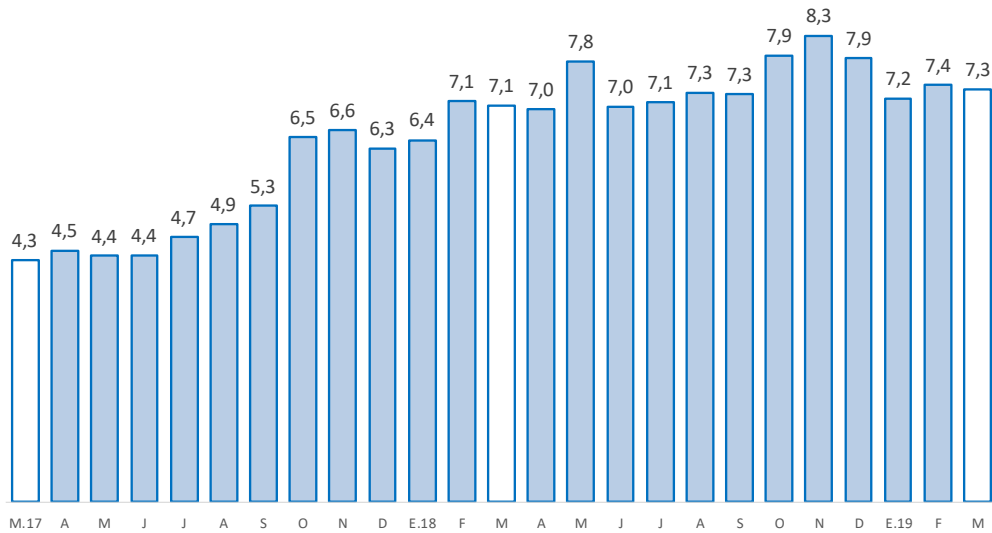

1/ Morosidad = (créditos vencidos + créditos en cobranza judicial) / colocaciones brutas.

2/ Preliminar.

Fuente: SBS y AFP.

Elaboración: BCRP - Sucursal Huancayo. Departamento de Estudios Económicos.



2. Depósitos

- En cuanto a los depósitos, aumentaron en 6,0 por ciento respecto de similar mes de 2018, y se redujo en 2,2 por ciento comparado al mes previo. El incremento interanual se debió a los mayores montos en depósitos en ahorro (10,0 por ciento) y a plazo (11,7 por ciento), no obstante la reducción en depósitos a la vista (-5,9 por ciento); destacando en depósitos en ahorro, por la Banca Múltiple; mientras que, a plazo, por las Cajas Municipales. Respecto al mes previo, se asoció a menores depósitos a la vista (-8,5 por ciento) y a plazo (-0,2 por ciento). Según composición, los depósitos en ahorro concentraron el 46,6 por ciento del total, seguido por los depósitos a plazo (28,4 por ciento) y a la vista (24,9 por ciento).

CUADRO Nº 7
PASCO: DEPÓSITOS
(Saldos en millones de soles)

	Saldos en millones de soles		Tasas de crecimiento (%)	
	mar-19	abr-19	Mes	12 Meses
Banco de la Nación	181	181	0,0	-1,8
Banca Múltiple	317	302	-4,7	6,7
Instituciones No Bancarias	134	135	0,5	16,7
Financieras	18	19	0,8	16,2
Cajas Municipales	115	115	0,4	16,2
Cajas Rurales	1	1	3,4	-
TOTAL	633	619	-2,2	6,0
Vista	168	154	-8,5	-5,9
Ahorro	288	289	0,2	10,0
A plazo	176	176	-0,2	11,7
En MN	550	542	-1,4	7,0
En ME	83	76	-8,1	-0,5

Fuente: SBS y AFP.

Elaboración: BCRP - Sucursal Huancayo. Departamento de Estudios Económicos.

GRÁFICO Nº 6
PASCO: CRECIMIENTO DE LOS DEPÓSITOS
(Variación % respecto a similar mes del año anterior)

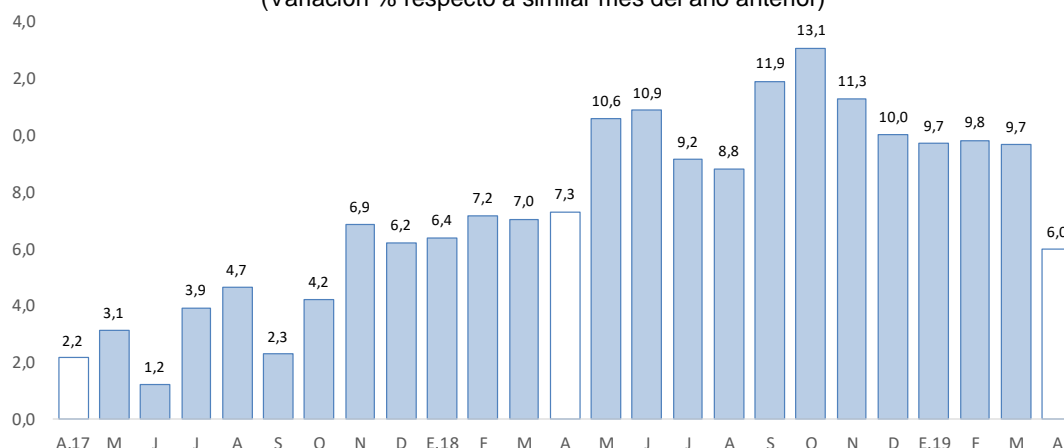

Fuente: SBS y AFP.

Elaboración: BCRP - Sucursal Huancayo. Departamento de Estudios Económicos.

- Por **institución financiera**, destacó la Banca Múltiple con una participación de 48,9 por ciento de los depósitos; seguido del Banco de la Nación (29,3 por ciento) y las empresas no bancarias (21,8 por ciento).
- Por **tipo de moneda**, los depósitos en moneda nacional, que conformaron un 87,7 por ciento de participación, registraron un crecimiento de 7,0 por ciento interanual; asimismo, en moneda extranjera, con un 12,3 por ciento de participación, disminuyó en 0,5 por ciento.

IV. EJECUCIÓN DEL PRESUPUESTO PÚBLICO

1. Ejecución del Presupuesto Público de Gastos Corrientes

- La ejecución presupuestal del gasto corriente no financiero del mes (S/ 71 millones), neto de transferencias intergubernamentales, decreció en 8,9 por ciento interanual, influenciado por los gobiernos, Nacional (-7,4 por ciento) y Regional (-14,2 por ciento); en el primer caso, debido a menores transferencias; y en el segundo, por transferencias, remuneraciones, y compras de bienes y servicios. El resultado del mes se contrarrestó parcialmente por el incremento de devengados en las municipalidades (5,1 por ciento), explicado por mayores compras de bienes y servicios.
- Entre enero y abril, sumó S/ 254 millones, registrando un crecimiento de 0,7 por ciento respecto a similar periodo de 2018, ante el mayor monto devengado en el Gobierno Nacional (10,7 por ciento), no obstante los menores gastos en el Gobierno Regional (-5,3 por ciento) y las municipalidades (-9,4 por ciento). En el Gobierno Nacional, explicado por el incremento de transferencias; mientras que, en el Gobierno Regional y los municipios, por menores compras de bienes y servicios, principalmente.

CUADRO Nº 8
PASCO: EJECUCIÓN DEL PRESUPUESTO PÚBLICO DE GASTOS CORRIENTES 1/ 2/
(Millones de soles)

	Abril			Enero - Abril		
	2 018	2 019	Var.% real	2 018	2 019	Var.% real
Gobierno Nacional	33	31	-7,4	100	114	10,7
Gobierno Regional	34	30	-14,2	116	112	-5,3
Gobiernos locales	9	10	5,1	31	28	-9,4
Total	76	71	-8,9	247	254	0,7

1/ Información actualizada al 30 de abril de 2019.

2/ Neto de transferencias intergubernamentales. Comprende pensiones y otros gastos corrientes.

Fuente: MEF.

Elaboración: BCRP - Sucursal Huancayo. Departamento de Estudios Económicos.

2. Ejecución del Presupuesto Público de Inversiones

- La inversión pública en Pasco, correspondiente a los tres niveles de gobierno, sumó S/ 22 millones en el mes, menor en S/ 21 millones (-51,1 por ciento) comparado a similar mes de 2018, ante las reducciones en los gobiernos, Nacional (-20,5 por ciento) y Regional (-75,9 por ciento); en el primer caso, por las menores inversiones en los sectores transporte y educación; mientras que, en el segundo, por los rubros de transporte y salud. El resultado de mes se contrarrestó parcialmente por los mayores devengados en los municipios (128,8 por ciento), ante el incremento de las inversiones en sector transporte.
- Entre enero y abril, la inversión pública acumuló una ejecución de S/ 50 millones, menor en 54,9 por ciento respecto a similar periodo de 2018, ante los menores desembolsos en todos niveles de gobierno. En el Gobierno Nacional (-57,2 por ciento), debido a las menores inversiones en

seguridad y transporte; en el Gobierno Regional (-66,6 por ciento), por transporte y saneamiento; mientras que en los municipios (-15,7 por ciento), influenciado por los menores devengados en los rubros de educación y agropecuario, principalmente.

- Respecto al avance de la inversión pública, lo ejecutado entre enero y abril representó en la región el 6,9 por ciento de su Presupuesto Institucional Modificado (PIM) que sumó S/ 723 millones. Las municipalidades registraron un avance de 8,3 por ciento, seguido del Gobierno Regional (8,1 por ciento) y el Gobierno Nacional (3,6 por ciento).

CUADRO Nº 9
PASCO: EJECUCIÓN DEL PRESUPUESTO PÚBLICO DE INVERSIONES 1/ 2/
(Millones de soles)

	Abril			Enero - Abril		
	2 018	2 019	Var.% real	2 018	2 019	Var.% real
Gobierno Nacional	3	3	-20,5	17	7	-57,2
Gobierno Regional	35	9	-75,9	69	24	-66,6
Gobiernos locales	4	10	128,8	22	19	-15,7
Total	43	22	-51,1	108	50	-54,9

1/ Información actualizada al 30 de abril de 2019.

2/ Comprende la adquisición de activos no financieros

Fuente: MEF.

Elaboración: BCRP - Sucursal Huancayo. Departamento de Estudios Económicos.

GRÁFICO Nº 7
PASCO: CRECIMIENTO DE LA EJECUCIÓN DEL PRESUPUESTO PÚBLICO DE INVERSIONES
(Variación % real)

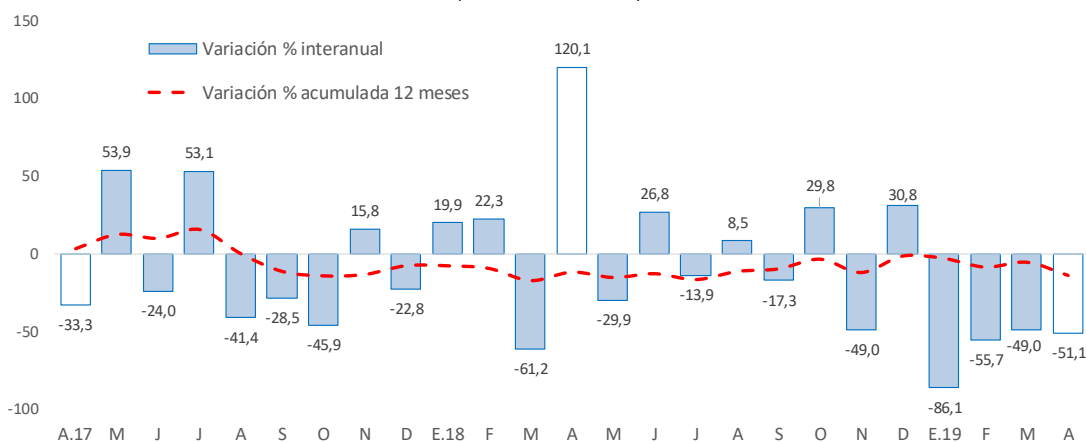

Fuente: MEF.

Elaboración: BCRP - Sucursal Huancayo. Departamento de Estudios Económicos.

- Entre los principales proyectos que se ejecutaron entre enero y abril, destacaron en el Gobierno Nacional el “Mejoramiento de los servicios turísticos públicos de la ruta del café: Chanchamayo - Villa Rica” con un gasto de S/ 3 millones; “Mejoramiento de la Carretera Oyón - Ambo” con un gasto devengado de S/ 1 millón; y “Rehabilitación y mejoramiento de la Carretera Puerto Bermúdez - San Alejandro” con un gasto devengado de S/ 845 miles.
- En el Gobierno Regional, sobresalieron los proyectos de “Mejoramiento del Centro de Salud Fredy Vallejo Oré, distrito de Yanahuanca, provincia de Daniel Alcides Carrión” con un gasto de S/ 9 millones; “Mejoramiento del servicio administrativo de la sede central del Gobierno Regional de



Pasco” con un gasto devengado de S/ 4 millones; y “Mejoramiento y ampliación de los servicios de los Cetpros en la provincia Daniel Alcides Carrión” con un gasto de S/ 2 millones.

- Por su parte, en los gobiernos locales, los mayores desembolsos se registraron en el “Mejoramiento y ampliación del servicio de limpieza pública del distrito de Villa Rica, provincia de Oxapampa” con un gasto de S/ 2 millones; “Mejoramiento del servicio de transitabilidad vehicular y peatonal del Jirón Loechle, distrito de Oxapampa, provincia de Oxapampa” con un gasto de S/ 855 miles; y “Mejoramiento de calles de la localidad de Huancabamba, distrito de Huancabamba, provincia de Oxapampa” con un gasto de S/ 701 miles.

V. ANEXOS



ANEXO 1

PASCO: PRODUCCIÓN AGROPECUARIA 1/
(En toneladas métricas)

CULTIVOS	2 018									2 019				CULTIVOS
	ABR	MAY	JUN	JUL	AGO	SET	OCT	NOV	DIC	ENE	FEB	MAR	ABR	
AGRÍCOLA														AGRÍCOLA
CONSUMO INTERNO														CONSUMO INTERNO
Ají	241	217	215	156	154	290	276	252	550	321	316	454	339	Ají
Alfalfa	271	306	305	413	372	296	260	235	244	269	258	261	288	Alfalfa
Arroz Cáscara	248	15	46	367	122	0	0	0	113	415	456	192	161	Arroz Cáscara
Arveja Grano Seco	0	57	25	4	0	0	0	0	0	0	0	0	0	Arveja Grano Seco
Arveja Grano Verde	104	88	902	564	285	0	0	0	0	0	50	128	76	Arveja Grano Verde
Caigua	252	331	273	248	270	287	383	501	759	379	389	589	530	Caigua
Cebada Grano	0	0	0	249	12	0	0	0	0	0	0	0	0	Cebada Grano
Frijol Grano Seco	0	41	97	149	293	134	68	64	115	107	45	0	16	Frijol Grano Seco
Granadilla	1 503	1 620	1 356	1 549	1 812	1 849	1 798	1 647	1 781	1 790	1 852	1 829	1 900	Granadilla
Haba Grano Seco	0	249	321	333	0	0	0	0	0	0	0	0	0	Haba Grano Seco
Haba Grano Verde	546	201	0	0	0	0	0	0	0	107	466	375	176	Haba Grano Verde
Limón	0	0	113	0	0	0	0	0	0	0	0	0	0	Limón
Maíz Amiláceo	0	30	848	1 137	116	0	0	0	0	0	0	0	0	Maíz Amiláceo
Maíz Choclo	3 953	1 727	888	202	310	45	0	0	155	89	865	2 415	2 692	Maíz Choclo
Mandarina	36	39	64	44	15	14	0	0	0	0	0	13	30	Mandarina
Naranja	68	205	197	75	26	0	0	0	0	0	0	0	93	Naranja
Olluco	0	2 627	6 545	608	0	0	0	0	0	0	0	0	0	Olluco
Palta	517	106	65	43	30	30	57	42	42	260	486	817	319	Palta
Papa	25 775	26 719	45 378	8 098	177	3 634	0	70	1 577	6 536	12 736	26 228	25 990	Papa
Papaya	369	283	259	270	234	255	330	242	296	163	243	302	265	Papaya
Piña	60	47	62	173	145	147	182	110	66	20	22	25	28	Piña
Plátano	8 469	8 399	8 434	8 728	8 415	8 115	4 284	5 762	6 420	6 702	5 926	5 894	6 122	Plátano
Rocoto	2 353	2 921	2 712	3 143	2 907	3 249	3 123	3 259	3 591	3 175	3 726	3 567	3 650	Rocoto
Trigo	0	0	0	279	35	0	0	0	0	0	0	0	0	Trigo
Yuca	7 332	7 730	7 537	7 694	7 478	8 476	8 662	5 221	7 137	4 219	5 079	5 448	5 554	Yuca
Zapallo	940	2 130	2 062	1 458	1 158	931	943	623	573	877	610	404	1 111	Zapallo
Otros Cons. Interno	56	2 160	4 249	1 046	0	0	0	0	6	21	21	13	169	Otros Cons. Interno
INDUSTRIAL Y/O EXP.														INDUSTRIAL Y/O EXP.
Cacao	280	392	536	449	367	301	361	339	305	372	463	326	404	Cacao
Café	1 025	3 774	5 297	1 894	1 268	319	0	0	0	0	0	541	1 266	Café
Maíz A. Duro	199	74	206	480	1 034	925	39	134	658	1 170	1 238	604	380	Maíz A. Duro
Otros Industrial y/o Exp.	0	0	3	733	1 251	967	838	167	0	60	0	30	30	Otros Industrial y/o Exp.
PECUARIO														PECUARIO
CARNE 2/														CARNE 2/
Carne Ave	101	52	41	76	57	61	58	92	41	30	21	24	94	Carne Ave
Carne Ovino	121	151	165	153	132	84	76	95	121	61	70	88	122	Carne Ovino
Carne Porcino	127	136	159	160	138	109	89	78	105	62	78	98	127	Carne Porcino
Carne Vacuno	303	347	421	418	349	202	206	279	374	188	194	264	305	Carne Vacuno
Carne Caprino	1	1	2	1	1	1	1	1	2	1	1	1	1	Carne Caprino
Carne Alpaca	33	37	41	44	32	20	22	29	36	18	20	31	32	Carne Alpaca
Carne Llama	11	13	15	14	11	7	7	9	13	6	6	7	11	Carne Llama
Huevo	13	14	15	16	17	17	16	15	19	14	13	14	13	Huevo
Leche	2 593	2 649	2 598	2 543	2 603	2 508	2 666	2 738	2 708	2 259	2 734	2 810	2 787	Leche
Lana	0	0	0	0	0	0	0	0	0	362	236	61	0	Lana
FIBRA														FIBRA
Fibra de Alpaca	0	0	0	0	0	0	34	96	46	0	0	0	0	Fibra de Alpaca
Fibra de Llama	0	0	0	0	0	0	6	6	5	0	0	0	0	Fibra de Llama

1/ Cifras preliminares.

2/ Peso Neto, no de animales en pie.

Fuente: MINAGRI.

Elaboración: BCRP - Sucursal Huancayo. Departamento de Estudios Económicos.



ANEXO 2

PASCO: PRODUCCIÓN MINERA METÁLICA 1/
(Contenido fino)

Producción Metálica Concentración	2 018									2 019				Producción Metálica Concentración
	ABR	MAY	JUN	JUL	AGO	SET	OCT	NOV	DIC	ENE	FEB	MAR	ABR	
COBRE (TMF)	4 118	4 446	5 135	5 665	4 831	5 317	4 783	4 570	6 235	4 000	4 010	3 841	4 079	COBRE (TMF)
PLATA (Kg.f)	53 576	49 525	46 689	57 610	60 314	54 233	52 364	52 635	60 048	49 731	40 767	48 537	60 673	PLATA (Kg.f)
ZINC (TMF)	20 589	17 153	15 550	19 090	20 049	19 509	20 889	18 859	21 065	18 760	17 945	19 829	22 412	ZINC (TMF)
PLOMO (TMF)	7 720	6 747	6 676	8 612	9 154	7 087	7 022	7 119	9 986	8 059	6 318	7 981	9 689	PLOMO (TMF)
ORO (Grs.f)	136 696	167 023	173 045	136 780	149 773	123 829	122 364	125 000	147 467	131 782	131 640	164 342	146 331	ORO (Grs.f)

1/ Cifras preliminares.

Fuente: MINEM.

Elaboración: BCRP - Sucursal Huancayo. Departamento de Estudios Económicos.

ANEXO 3

PASCO: EXPORTACIONES FOB POR TIPO DE PRODUCTOS 1/
(Millones US\$)

TIPO	2 018										2 019				TIPO
	ABR	MAY	JUN	JUL	AGO	SET	OCT	NOV	DIC	ENE	FEB	MAR	ABR		
Productos Tradicionales	5	5	42	19	6	4	4	3	13	4	3	1	9	Productos Tradicionales	
Agrícolas	0	2	1	0	1	1	1	1	0	1	0	0	0	Agrícolas	
Mineros	5	3	41	18	6	3	4	2	12	3	3	1	9	Mineros	
Productos No Tradicionales	5	5	5	1	1	7	5	5	6	4	1	9	6	Productos No Tradicionales	
Agropecuarios	0	0	0	0	0	0	0	0	0	0	0	0	0	Agropecuarios	
Pesqueros	0	0	0	0	0	1	1	1	1	1	1	1	1	Pesqueros	
Textil	0	0	0	0	0	0	0	0	0	0	0	0	0	Textil	
Maderas y papeles, y sus manuf.	0	0	0	0	0	0	0	0	0	0	0	0	0	Maderas y papeles, y sus manuf.	
Químicos	0	0	0	0	0	0	0	0	0	0	0	0	0	Químicos	
Minerales no metálicos	0	0	0	0	0	0	0	0	0	0	0	0	0	Minerales no metálicos	
Sidero-Metalúrgico y joyerías	5	5	5	1	1	5	3	3	5	3	0	8	5	Sidero-Metalúrgico y joyerías	
Metal-Mecánicos	0	0	0	0	0	0	0	0	0	0	0	0	0	Metal-Mecánicos	
Resto de otros no tradicionales	0	0	0	0	0	0	0	0	0	0	0	0	0	Resto de otros no tradicionales	
TOTAL EXPORTACIONES	10	10	47	20	7	11	9	8	18	7	4	10	15	TOTAL EXPORTACIONES	

1/ Cifras Preliminares.

Fuente: SUNAT.

Elaboración: BCRP - Sucursal Huancayo. Departamento de Estudios Económicos.



ANEXO 4

PASCO: EXPORTACIONES FOB DE PRODUCTOS TRADICIONALES 1/
(Millones US\$ valor FOB)

TIPO	2 018									2 019				TIPO
	ABR	MAY	JUN	JUL	AGO	SET	OCT	NOV	DIC	ENE	FEB	MAR	ABR	
AGROPECUARIO	0	2	1	0	1	1	1	1	0	1	0	0	0	AGROPECUARIO
Café														Café
Volúmen (TM)	3	440	217	155	258	296	248	322	112	196	57	0	21	Volúmen (TM)
Valor (Millones US\$)	0	1	1	0	1	1	1	1	0	1	0	0	0	Valor (Millones US\$)
Lana														Lana
Volúmen (TM)	105	127	0	0	0	0	0	26	53	52	0	26	77	Volúmen (TM)
Valor (Millones US\$)	0	1	0	0	0	0	0	0	0	0	0	0	0	Valor (Millones US\$)
MINEROS	5	3	41	18	6	3	4	2	12	3	3	1	9	MINEROS
Plata														Plata
Volúmen (TM)	0	0	0	0	0	0	0	0	0	0	0	0	0	Volúmen (TM)
Valor (Millones US\$)	0	0	0	0	0	0	0	0	0	0	0	0	0	Valor (Millones US\$)
Oro														Oro
Volúmen (TM)	0	0	0	0	0	0	0	0	0	0	0	0	3 757	Volúmen (TM)
Valor (Millones US\$)	0	0	0	0	0	0	0	0	1	0	0	0	7	Valor (Millones US\$)
Cobre														Cobre
Volúmen (TM)	0	2 004	31 116	0	0	1 283	2 782	1 567	3 801	0	1 293	997	556	Volúmen (TM)
Valor (Millones US\$)	0	3	38	0	0	1	3	2	4	0	1	1	1	Valor (Millones US\$)
Plomo														Plomo
Volúmen (TM)	0	245	257	249	1 218	939	270	227	1 201	1 149	652	0	863	Volúmen (TM)
Valor (Millones US\$)	0	0	1	0	3	2	0	0	3	2	2	0	1	Valor (Millones US\$)
Zinc														Zinc
Volúmen (TM)	4 794	0	1 683	16 311	2 830	0	0	0	4 313	0	0	0	0	Volúmen (TM)
Valor (Millones US\$)	4	0	2	18	2	0	0	0	4	0	0	0	0	Valor (Millones US\$)
Otros														Otros
Valor (Millones US\$)	0	0	0	0	0	0	0	0	0	0	0	0	0	Valor (Millones US\$)
TOTAL	5	5	42	19	6	4	4	3	13	4	3	1	9	TOTAL

1/ Cifras Preliminares.

Fuente: SUNAT.

Elaboración: BCRP. Sucursal Huancayo. Departamento de Estudios Económicos.



ANEXO 5

HUANCAVELICA: INGRESOS CORRIENTES DEL GOBIERNO CENTRAL
(Millones de soles)

	2 018										2 019				
	ABR	MAY	JUN	JUL	AGO	SET	OCT	NOV	DIC	ENE	FEB	MAR	ABR		
I. INGRESOS TRIBUTARIOS	9	8	8	8	10	8	8	8	8	8	10	9	8	8	I. INGRESOS TRIBUTARIOS
1). Impuesto a la Renta	4	2	3	2	2	2	3	2	2	2	3	2	2	3	1). Impuesto a la Renta
Personas Naturales	1	1	1	1	1	1	1	1	1	1	1	1	1	1	Personas Naturales
Personas Jurídicas	1	1	1	1	1	1	1	1	1	1	2	1	1	1	Personas Jurídicas
Regularización	1	0	1	0	0	0	0	0	0	0	0	0	1	2	Regularización
2). Impuesto a las Importaciones	0	0	0	0	0	0	0	0	0	0	0	0	0	0	2). Impuesto a las Importaciones
3). Impuesto General a las Ventas	5	4	4	5	7	4	4	5	5	6	6	5	4	4	3). Impuesto General a las Ventas
4). Imp. Selectivo al Consumo (ISC)	0	0	0	0	0	0	0	0	0	0	0	0	0	0	4). Imp. Selectivo al Consumo (ISC)
5). Otros Ingresos Tributarios	1	1	1	1	1	2	1	1	1	1	1	1	1	1	5). Otros Ingresos Tributarios
II. INGRESOS NO TRIBUTARIOS	0	0	0	0	0	0	0	0	0	0	0	0	0	0	II. INGRESOS NO TRIBUTARIOS
TOTAL INGRESOS (I+II)	9	8	8	8	10	8	8	8	8	8	10	9	8	8	TOTAL INGRESOS (I+II)

Fuente: SUNAT.

Elaboración: BCRP - Sucursal Huancayo. Departamento de Estudios Económicos.

ANEXO 6

PASCO: EJECUCIÓN DEL PRESUPUESTO DE GASTOS DEL GOBIERNO NACIONAL 1/

(Millones de soles)

	2018									2019				
	ABR	MAY	JUN	JUL	AGO	SET	OCT	NOV	DIC	ENE	FEB	MAR	ABR	
GASTOS NO FINANCIEROS	36	28	35	53	46	50	41	37	113	28	34	27	36	GASTOS NO FINANCIEROS
a. GASTOS CORRIENTES	33	24	26	39	32	33	24	26	41	26	32	24	31	a. GASTOS CORRIENTES
1. Personal y Obligaciones Sociales	8	8	8	9	8	8	8	8	11	7	8	9	9	1. Personal y Obligaciones Sociales
2. Pensiones y Otras Prest. Sociales	6	6	5	21	9	11	4	6	11	16	8	7	7	2. Pensiones y Otras Prest. Sociales
3. Bienes y Servicios	5	5	5	6	5	4	5	7	13	2	3	5	6	3. Bienes y Servicios
4. Donaciones y Transferencias 2/	5	0	0	0	0	6	1	0	2	0	0	0	0	4. Donaciones y Transferencias
5. Otros Gastos Corrientes	9	5	7	3	10	3	7	4	5	1	13	4	10	5. Otros Gastos Corrientes
b. GASTOS DE CAPITAL	3	4	9	14	13	18	17	11	72	1	2	3	5	b. GASTOS DE CAPITAL
1. Adquisición de Activos No Financieros	3	4	9	14	13	18	17	11	70	1	2	2	3	1. Adquisición de Activos No Financieros
2. Otros gastos de capital 3/	0	0	0	0	0	0	0	0	2	0	0	1	2	2. Otros gastos de capital

1/ Información actualizada al 30 de abril de 2019.

2/ Neto de transferencias intergubernamentales.

3/ Incluye donaciones y transferencias.

Fuente: MEF.

Elaboración: BCRP - Sucursal Huancayo. Departamento de Estudios Económicos.

ANEXO 7

PASCO: EJECUCIÓN DEL PRESUPUESTO DE GASTOS DEL GOBIERNO REGIONAL 1/
(Millones de soles)

	2018									2019				
	ABR	MAY	JUN	JUL	AGO	SET	OCT	NOV	DIC	ENE	FEB	MAR	ABR	
GASTOS NO FINANCIEROS	69	47	45	50	55	48	35	45	78	25	39	33	38	GASTOS NO FINANCIEROS
a. GASTOS CORRIENTES	34	36	31	34	31	32	26	34	59	25	26	31	30	a. GASTOS CORRIENTES
1. Personal y Obligaciones Sociales	25	27	21	26	23	24	19	23	32	23	22	24	24	1. Personal y Obligaciones Sociales
2. Pensiones y Otras Prest. Sociales	2	2	1	1	1	1	0	1	2	1	1	2	1	2. Pensiones y Otras Prest. Sociales
3. Bienes y Servicios	7	7	7	7	7	7	7	9	21	1	3	5	6	3. Bienes y Servicios
4. Otros Gastos Corrientes	0	0	2	0	0	0	0	0	5	0	0	0	0	4. Otros Gastos Corrientes
b. GASTOS DE CAPITAL	35	11	14	16	24	16	10	12	19	0	13	2	9	b. GASTOS DE CAPITAL
1. Adquisición de Activos No Financieros	35	11	14	16	24	16	10	12	19	0	13	2	9	1. Adquisición de Activos No Financieros
2. Otros gastos de capital 2/	0	0	0	0	0	0	0	0	0	0	0	0	0	2. Otros gastos de capital

1/ Información actualizada al 30 de abril de 2019.

2/ Incluye donaciones y transferencias.

Fuente: MEF.

Elaboración: BCRP - Sucursal Huancayo. Departamento de Estudios Económicos.



ANEXO 8

PASCO: EJECUCIÓN DEL PRESUPUESTO DE GASTOS DE LOS GOBIERNOS LOCALES 1/
(Millones de soles)

	2018									2019				
	ABR	MAY	JUN	JUL	AGO	SET	OCT	NOV	DIC	ENE	FEB	MAR	ABR	
GASTOS NO FINANCIEROS	14	20	20	30	24	21	26	29	71	2	10	14	20	GASTOS NO FINANCIEROS
a. GASTOS CORRIENTES	9	11	10	13	11	10	11	12	31	2	7	9	10	a. GASTOS CORRIENTES
1. Personal y Obligaciones Sociales	2	2	2	3	2	2	2	3	4	1	3	2	2	1. Personal y Obligaciones Sociales
2. Pensiones y Otras Prest. Sociales	0	0	1	1	1	1	1	0	2	0	0	0	0	2. Pensiones y Otras Prest. Sociales
3. Bienes y Servicios	6	8	7	8	7	6	7	8	16	1	4	6	7	3. Bienes y Servicios
4. Donaciones y Transferencias	0	0	0	2	1	1	1	1	10	0	0	0	0	4. Donaciones y Transferencias
5. Otros Gastos Corrientes	0	0	0	0	0	0	0	0	0	0	0	0	0	5. Otros Gastos Corrientes
b. GASTOS DE CAPITAL	4	10	10	17	13	11	15	17	39	0	3	5	10	b. GASTOS DE CAPITAL
1. Adquisición de Activos No Financieros	4	10	10	17	13	11	15	17	39	0	3	5	10	1. Adquisición de Activos No Financieros
2. Otros gastos de capital 2/	0	0	0	0	0	0	0	0	0	0	0	0	0	2. Otros gastos de capital

1/ Información actualizada al 30 de abril de 2019.

2/ Incluye donaciones y transferencias.

Fuente: MEF.

Elaboración: BCRP - Sucursal Huancayo. Departamento de Estudios Económicos.

ANEXO 9

PASCO: MOROSIDAD 1/
(En porcentajes)

ENTIDADES FINANCIERAS	2 018										2 019			ENTIDADES FINANCIERAS
	MAR	ABR	MAY	JUN	JUL	AGO	SET	OCT	NOV	DIC	ENE	FEB	MAR	
I. BANCA MÚLTIPLE	7,6	7,5	9,5	7,4	7,3	7,4	7,4	8,1	8,7	8,0	7,7	8,0	7,8	I. BANCA MÚLTIPLE
II. INSTITUCIONES NO BANCARIAS														II. INSTITUCIONES NO BANCARIAS
Financieras	3,0	3,3	2,9	3,0	3,1	2,7	2,6	2,6	2,8	3,0	3,0	3,2	3,3	Financieras
Cajas Municipales	3,2	3,3	3,2	3,3	3,4	3,4	3,2	3,3	3,2	3,0	3,4	3,5	3,4	Cajas Municipales
Cajas Rurales	8,5	9,0	9,8	10,6	10,4	10,8	11,5	10,7	11,9	10,6	11,6	12,3	12,4	Cajas Rurales
EDPYMEs		-	-	-	-	-	-	-	-	-	-	-	-	EDPYMEs
III. ENTIDADES ESTATALES														III. ENTIDADES ESTATALES
Banco de la Nación 2/	1,5	1,5	1,6	1,7	1,7	1,7	1,7	1,7	1,8	1,7	1,8	1,8	1,9	Banco de la Nación 2/
Agrobanco 3/	37,6	37,2	38,6	41,5	44,1	48,4	50,4	60,3	63,2	63,2	64,6	66,8	69,1	Agrobanco 3/
TOTAL	7,1	7,0	7,8	7,0	7,1	7,3	7,3	7,9	8,3	7,9	7,2	7,4	7,3	TOTAL

1/ Cifras preliminares.

2/ Sólo considera los créditos de consumo e hipotecario.

3/ No considera los créditos a las demás empresas del sector.

Fuente: SBS y AFP.

Elaboración: BCRP - Sucursal Huancayo. Departamento de Estudios Económicos.