

BANCO CENTRAL DE RESERVA DEL PERÚ
SUCURSAL HUANCAYO



PASCO: Síntesis de Actividad Económica
Marzo 2019¹

Departamento de Estudios Económicos

¹ En el presente informe participaron Francisco Callupe Casaño y Joel Jovani Turco Quinto.

ÍNDICE

Página

RESUMEN EJECUTIVO.....	3
I. ACTIVIDAD PRODUCTIVA.....	5
1. Actividad primaria.....	5
1.1 Sector agropecuario.....	5
1.2 Sector minería.....	7
2. Otros indicadores sectoriales.....	8
2.1 Sector construcción.....	8
2.2 Arribos a los establecimientos de hospedaje.....	8
II. SECTOR EXTERNO.....	9
1. Exportaciones.....	9
III. CRÉDITOS Y DEPÓSITOS.....	10
1. Créditos.....	¡Error! Marcador no definido.
2. Depósitos.....	¡Error! Marcador no definido.
IV. EJECUCIÓN DEL PRESUPUESTO PÚBLICO.....	13
1. Ejecución del Presupuesto Público de Gastos Corrientes.....	13
2. Ejecución del Presupuesto Público de Inversiones.....	13
V. ANEXOS.....	16



RESUMEN EJECUTIVO

Principales hechos de importancia

- En marzo, el **sector minero** decreció en 11,0 por ciento interanual, sustentado por la menor producción de cobre, plomo, zinc y plata. Contrariamente, la **producción agropecuaria** aumentó en 6,3 por ciento, influenciado por el incremento de las actividades agrícola (6,8 por ciento) y pecuaria (3,5 por ciento).
- En cuanto a los **otros indicadores de actividad económica**, destacó en marzo el incremento de los despachos de cemento (0,2 por ciento), crédito total (8,7 por ciento), crédito de consumo (9,8 por ciento) y crédito hipotecario (14,2 por ciento).

Actividad primaria

- El **sector agropecuario** creció en 6,3 por ciento interanual en marzo, dado los incrementos de las actividades agrícola (6,8 por ciento) y pecuaria (3,5 por ciento). Entre enero y marzo, aumentó en 4,7 por ciento respecto a similar periodo de 2018, ante los resultados positivos de los subsectores agrícola (5,6 por ciento) y pecuario (1,0 por ciento).
- La **actividad minera** registró un resultado negativo por tercer mes consecutivo después de incrementarse en diciembre último. En marzo, decreció en 11,0 por ciento interanual, debido a la menor producción de cobre (-21,3 por ciento), plomo (-1,8 por ciento), zinc (-8,6 por ciento) y plata (-11,7 por ciento). Entre enero y marzo, disminuyó en 8,3 por ciento, explicado por las reducciones de cobre (-14,8 por ciento), plomo (-0,7 por ciento), zinc (-10,0 por ciento) y oro (-10,9 por ciento), contrarrestado parcialmente por el ligero incremento de la producción de plata (0,2 por ciento).

Otros indicadores de actividad económica

- Los **despachos de cemento** crecieron por segundo mes luego de cuatro meses de reducciones continuas. En marzo, se incrementó en 0,2 por ciento interanual por el mayor desempeño de la inversión privada. Entre enero y marzo, crecieron en 1,6 por ciento respecto a similar periodo de 2018, asociado al mayor desempeño de la inversión privada, principalmente por parte de las mineras Administradora Cerro, Compañía Minera Chungar y Pan American Silver Huarón.
- El **crédito directo total** en la región (S/ 761 millones) creció en 8,7 por ciento interanual, sobresaliendo los mayores montos otorgados por el Banco de la Nación, Banca Múltiple e instituciones no bancarias. Asimismo, los créditos de **consumo** e **hipotecarios** crecieron en 9,8 y 14,2 por ciento, respectivamente.
- La **inversión pública** del mes (S/ 9 millones) disminuyó en 49,0 por ciento interanual, ante los menores montos ejecutados en el Gobierno Nacional (-68,0 por ciento) y los municipios (-57,0 por ciento). Entre enero y marzo, acumuló una ejecución de S/ 28 millones, menor en 57,5 por ciento respecto a similar periodo de 2018, ante los menores desembolsos en todos niveles de gobierno.

CUADRO N° 1
PASCO: OTROS INDICADORES DE ACTIVIDAD ECONÓMICA
 (Variación % respecto a similar mes del año anterior)

	Oct.18	Nov.18	Dic.18	Ene.18	Feb.18	Mar.18
Despachos de cemento 1/	↓ -7,5	↓ -6,7	↓ -3,8	↓ -1,9	↑ 7,0	↑ 0,2
Arribos a los establecimientos de hospedaje	↑ 25,4	↑ 2,4	↑ 19,7			
Crédito total 2/	↑ 11,2	↑ 10,0	↑ 8,5	↑ 8,8	↑ 8,6	↑ 8,7
Crédito de consumo 2/	↑ 13,2	↑ 13,1	↑ 11,6	↑ 11,8	↑ 10,1	↑ 9,8
Crédito hipotecario 2/	↑ 12,0	↑ 13,1	↑ 12,4	↑ 16,4	↑ 15,0	↑ 14,2
Inversión pública 1/	↑ 29,8	↓ -49,0	↑ 30,8	↓ -86,1	↓ -55,7	↓ -49,0

1/ En términos reales.

2/ En términos nominales.

Fuentes: UNACEM, MINCETUR, SBS y MEF.



I. ACTIVIDAD PRODUCTIVA

1. Actividad primaria

1.1 Sector agropecuario

- La actividad agropecuaria creció en 6,3 por ciento interanual en marzo, sustentado en el incremento de las actividades agrícola (6,8 por ciento) y pecuaria (3,5 por ciento). Entre enero y marzo, aumentó en 4,7 por ciento respecto a similar periodo de 2018, ante los resultados positivos de los subsectores agrícola (5,6 por ciento) y pecuario (1,0 por ciento).
- El subsector agrícola creció en 6,8 por ciento interanual en el mes, explicado por la mayor oferta al mercado externo y agroindustria (66,1 por ciento), y al mercado interno (0,4 por ciento); destacando en el primer caso, los incrementos de cacao y café; y en el segundo, por la mayor producción de rocoto, maíz choclo, granadilla, caigua, ají y palta. En cacao, explicado por las mayores siembras, debido a una mejor demanda y altos precios de mercado; mientras que, en café, por las mayores siembras y remplazo de cafetos afectados por la roya amarilla. Entre enero y marzo, aumentó en 5,6 por ciento, debido a la mayor producción para el mercado externo y agroindustria (76,3 por ciento), contrarrestado parcialmente por la menor producción para el mercado interno (-1,3 por ciento); destacando en el primer caso, los incrementos en cacao, café y maíz amarillo duro; y en el segundo, se redujo por papa, plátano, yuca, palta, zapallo y arroz cáscara.

CUADRO N° 2
PASCO: SECTOR AGROPECUARIO 1/
(Miles de Toneladas)

Subsectores	Estructura Porcentual 2016 /2	Marzo			Enero - Marzo		
		2 018	2 019	Var.%	2 018	2 019	Var.%
AGRÍCOLA	79,4			6,8			5,6
Orientada al mercado interno 2/	61,5			0,4			-1,3
Papa	18,2	27,6	26,2	-5,1	53,4	45,5	-14,7
Plátano	8,7	7,9	5,9	-24,9	23,8	18,5	-22,0
Yuca	5,6	6,9	5,4	-20,7	17,8	14,7	-17,3
Rocoto	10,2	2,4	3,6	46,0	6,8	10,5	54,0
Granadilla	8,2	1,5	1,8	19,5	4,9	5,5	12,8
Maíz Choclo	1,9	2,0	2,4	20,6	2,9	3,4	18,1
Zapallo	1,0	0,5	0,4	-19,2	2,1	1,9	-9,2
Palta	0,8	0,8	0,8	3,5	1,7	1,6	-6,4
Orientada al mercado externo y agroindustria 2/	17,9			66,1			76,3
Maíz A. Duro	1,2	0,7	0,6	-18,9	2,7	3,0	10,9
Cacao	1,9	0,2	0,3	72,7	0,6	1,2	110,5
Café	13,3	0,3	0,5	92,1	0,3	0,5	92,1
PECUARIO	20,6			3,5			1,0
Carne de vacuno 3/	6,5	0,3	0,3	4,2	0,6	0,6	4,3
Carne de ave 3/	1,3	0,0	0,0	8,6	0,1	0,1	9,4
Carne de ovino 3/	3,1	0,1	0,1	0,5	0,2	0,2	-0,4
Leche	5,8	2,6	2,8	6,6	7,6	7,8	2,3
SECTOR AGROPECUARIO	100,0			6,3			4,7

1/ Cifras preliminares.

2/ Estimado a precios de 2007.

3/ Peso neto.

Fuente: MINAGRI.

Elaboración: BCRP - Sucursal Huancayo. Departamento de Estudios Económicos.

- La producción pecuaria creció en 3,5 por ciento interanual en el mes, debido a la mayor producción de leche, huevo y carnes de vacuno, ovino y ave. Entre enero y marzo, se incrementó en 1,0 por ciento, influenciado por la mayor oferta de leche, huevo, además de carnes de ave y vacuno. La mayor producción de leche y, carnes de vacuno y porcino, se concentran en la provincia de Oxapampa por ostentar un clima adecuado y disponibilidad de pastos, mientras que la oferta de lana y, carnes de ovino y alpaca, provienen de las provincias de Pasco y Daniel Alcides Carrión.
- En cuanto al avance de las siembras, correspondiente a la actual campaña agrícola (2018-2019), se instalaron 26 569 hectáreas, menor en 6 311 hectáreas (-19,2 por ciento) respecto a su similar de la campaña anterior (2017-2018), debido a menores instalaciones de cultivos transitorios (232 hectáreas o 1,0 por ciento menos) y permanentes (6 079 hectáreas o 61,5 por ciento menos); destacando en el primero, las reducciones de papa, yuca, arroz cáscara, olluco, oca y haba grano seco; y en el segundo, por las menores siembras de plátano, granadilla, pasto braquearia y cacao.

CUADRO N° 3
PASCO: SUPERFICIE SEMBRADA 1/
(Hectáreas)

	Campaña Agrícola 2/		Variación	
	2017-2018	2018-2019	Absoluta	Porcentual
Cultivos Transitorios	23 002	22 770	-232	-1,0
Papa	9 076	8 435	-641	-7,1
Maíz A. Duro	2 138	3 096	958	44,8
Yuca	3 336	2 616	-720	-21,6
Maíz Amiláceo	1 502	1 635	133	8,9
Arroz Cáscara	1 290	1 238	-52	-4,0
Maíz Choclo	719	804	85	11,8
Olluco	802	714	-88	-11,0
Oca	649	613	-36	-5,5
Arveja Grano Verde	454	567	113	24,9
Haba Grano Seco	571	514	-57	-10,0
Otros	2 465	2 538	73	3,0
Cultivos Permanentes	9 878	3 800	-6 079	-61,5
Plátano	1 990	1 538	-452	-22,7
Rocoto	649	859	210	32,4
Granadilla	520	516	-4	-0,8
Pasto Braquearia	3 070	370	-2 700	-87,9
Cacao	743	245	-498	-67,0
Otros	2 906	272	-2 635	-90,7
TOTAL	32 880	26 569	-6 311	-19,2

1/ Cifras preliminares.

2/ De agosto a marzo.

Fuente: Dirección Regional de Agricultura - Pasco.

Elaboración: BCRP - Sucursal Huancayo. Departamento de Estudios Económicos.

1.2 Sector minería

- La producción minera registró un resultado negativo por tercer mes consecutivo después de incrementarse en diciembre último. En marzo, decreció en 11,0 por ciento interanual, debido a la menor producción de cobre (-21,3 por ciento) en las mineras Compañía Chungar y El Brocal; plomo (-1,8 por ciento) en Atacocha y Compañía Chungar; zinc (-8,6 por ciento) en Milpo, Compañía Chungar y El Brocal; y plata (-11,7 por ciento) en la Compañía Chungar, Óxidos de Pasco y El Brocal.
- Entre enero y marzo, disminuyó en 8,3 por ciento, explicado por las reducciones de cobre (-14,8 por ciento), plomo (-0,7 por ciento), zinc (-10,0 por ciento) y oro (-10,9 por ciento), contrarrestado parcialmente por el ligero incremento de la producción de plata (0,2 por ciento). Los decrecimientos en cobre se registraron en las mineras Pan American Silver y El Brocal; en plomo, en Atacocha y Administradora Chungar; en zinc, en Milpo, Compañía Chungar y El Brocal; y en oro, en las mineras Atacocha, Aurífera Aurex y El Brocal.
- Entre enero y marzo, a precios de 2007, la producción de zinc significó el 42 por ciento del VBP minero, seguido por cobre (22 por ciento), plata (19 por ciento), plomo (14 por ciento) y oro (3 por ciento).

CUADRO N° 4
PASCO: SECTOR MINERÍA 1/
(Variación % real respecto a similar periodo del año anterior)

	Estructura Porcentual 2016 2/	Marzo			Enero - Marzo		
		2 018	2 019	Var. %	2 018	2 019	Var. %
Cobre (TMF)	25,1	4 883	3 841	-21,3	13 917	11 851	-14,8
Plomo (TMF)	11,4	8 124	7 981	-1,8	22 518	22 358	-0,7
Zinc (TMF)	43,3	21 701	19 829	-8,6	62 840	56 534	-10,0
Oro (Grs.f)	2,0	158 578	164 342	3,6	480 079	427 765	-10,9
Plata (Kg.f)	18,2	54 966	48 537	-11,7	138 730	139 035	0,2
TOTAL 1/				-11,0			-8,3

1/ Cifras preliminares.

2/ Estimado a precios de 2007.

Fuente: MINEM.

Elaboración: BCRP - Sucursal Huancayo. Departamento de Estudios Económicos.

GRÁFICO N° 1
PASCO: CRECIMIENTO DE LA PRODUCCIÓN MINERA
(Variación % real respecto a similar mes del año anterior)

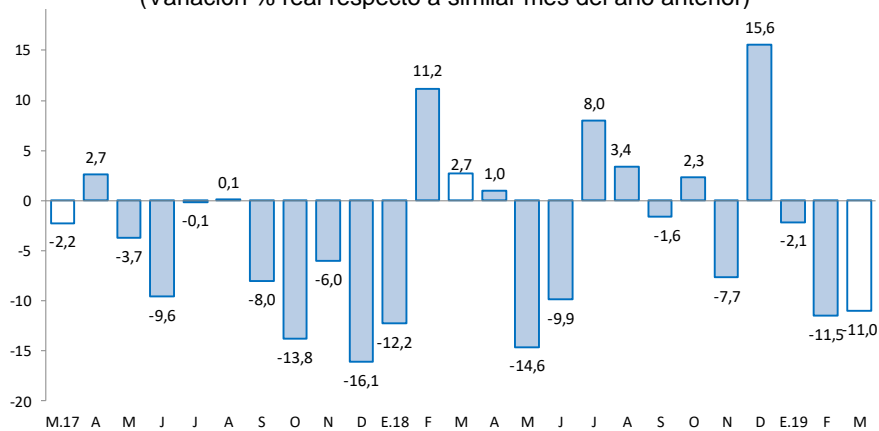

Fuente: MINEM.

Elaboración: BCRP - Sucursal Huancayo. Departamento de Estudios Económicos.

2. Otros indicadores sectoriales

2.1 Sector construcción

- Los despachos de cemento crecieron por segundo mes luego de cuatro meses de reducciones continuas. En marzo, se incrementó ligeramente en 0,2 por ciento interanual, explicado principalmente por el mayor desempeño de la inversión privada.
- Entre enero y marzo, los despachos de cemento crecieron en 1,6 por ciento respecto a similar periodo de 2018, asociado al mayor desempeño de la inversión privada, principalmente por parte de las mineras Administradora Cerro, Compañía Minera Chungar y Pan American Silver Huarón.

GRÁFICO N° 2
PASCO: CRECIMIENTO DE LOS DESPACHOS DE CEMENTO
(Variación % real respecto a similar mes del año anterior)

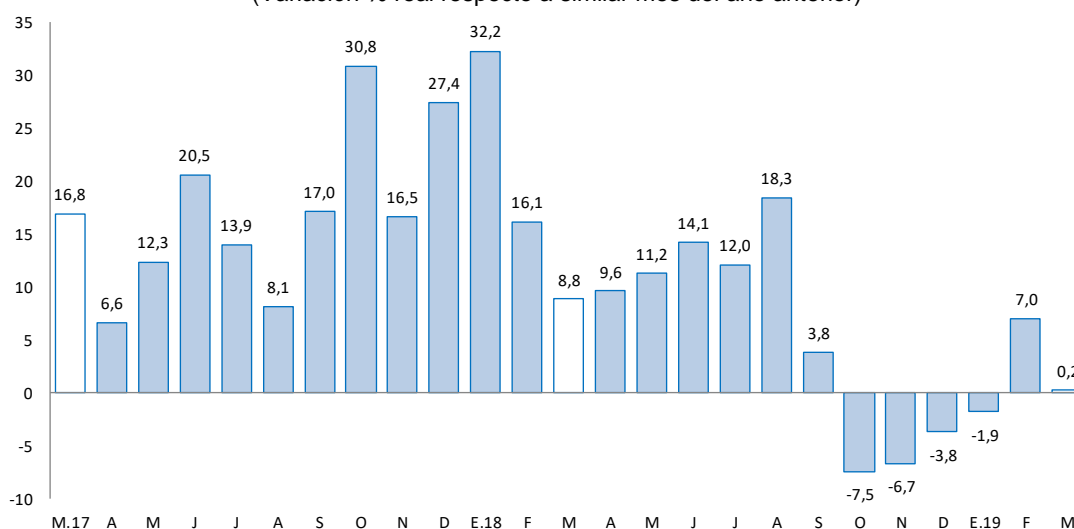

Fuente: UNACEM.

Elaboración: BCRP - Sucursal Huancayo. Departamento de Estudios Económicos.

2.2 Arribos a los establecimientos de hospedaje

- En diciembre de 2018, el número de arribos a los establecimientos de hospedaje (30 miles) creció en 19,7 por ciento interanual, explicado por la mayor afluencia de visitantes nacionales (19,9 por ciento), contrarrestado parcialmente por los menores arribos de visitantes extranjeros (-39,8 por ciento). Durante el 2018, aumentó en 20,5 por ciento respecto de 2017, explicado por los mayores arribos de visitantes nacionales (20,5 por ciento) y extranjeros (12,9 por ciento). El departamento cuenta con importantes atractivos turísticos ubicados en la zona ceja de selva y selva (provincia de Oxapampa), así como en la localidad de Huayllay, provincia de Pasco, en la que se encuentra los atractivos turísticos del Bosque de Piedras y los Baños Termales de Calera.
- Del total de arribos durante el 2018, el 99,5 por ciento fueron nacionales, de los cuales el 40 por ciento procedió del propio departamento, seguido de Lima Metropolitana (25 por ciento), Junín (12 por ciento), Lima provincias (9 por ciento) y Huánuco (6 por ciento). Asimismo, del total de visitantes extranjeros, el 17 por ciento procedió de Estados Unidos, seguido de España (9 por ciento), Alemania (9 por ciento), Venezuela (8 por ciento), Argentina (8 por ciento), Italia (7 por ciento) y Chile (6 por ciento), entre los principales.

GRÁFICO N° 3
PASCO: CRECIMIENTO DE ARRIBOS A ESTABLECIMIENTOS DE HOSPEDAJE
(Variación %)

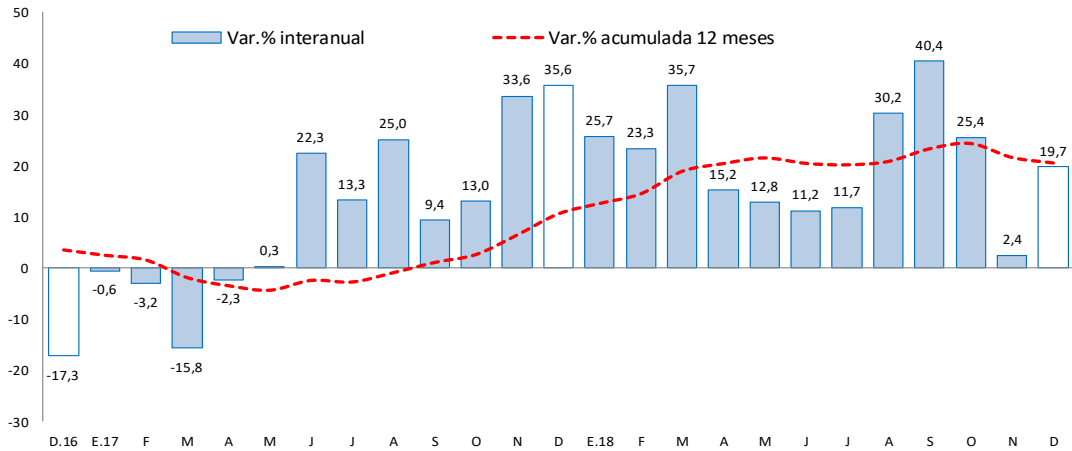

Fuente: MINCETUR.

Elaboración: BCRP - Sucursal Huancayo. Departamento de Estudios Económicos.

II. SECTOR EXTERNO

1. Exportaciones

- Las exportaciones de Pasco totalizaron US\$ 10 millones en marzo, menor en US\$ 48 millones (-83,4 por ciento) respecto a similar mes de 2018, sustentado en las reducciones de envíos de productos tradicionales en US\$ 50 millones (-98,1 por ciento), contrarrestado parcialmente por la mayor oferta de productos no tradicionales en US\$ 2 millones (31,6 por ciento). Las disminuciones de envíos de productos **tradicionales** se explicaron por el decrecimiento de la oferta de concentrados mineros de cobre, plomo, zinc y oro, además de café; mientras que el incremento de los productos **no tradicionales** se relacionó a los mayores envíos de trucha congelada y refrigerada, y productos sidero-metalúrgicos.

CUADRO N° 5
PASCO: EXPORTACIONES POR GRUPO DE PRODUCTOS 1/
(Valor FOB en millones de US\$)

	Estructura % 2 018	Marzo			Enero - Marzo		
		2 018	2 019	Var. %	2 018	2 019	Var. %
Productos Tradicionales	79,7	51	1	-98,1	65	8	-88,3
Agrícolas	3,8	0	0	-62,7	1	1	12,9
Mineros	75,9	51	1	-98,2	64	7	-89,7
Productos No Tradicionales	20,3	7	9	31,6	10	13	34,3
Agropecuarios	0,1	0	0	-	0	0	348,7
Pesqueros	0,0	0	1	-	0	3	-
Textil	0,0	0	0	-	0	0	-
Maderas y papeles, y sus manuf.	0,0	0	0	-	0	0	-
Químicos	0,0	0	0	-	0	0	-
Minerales no metálicos	0,0	0	0	-	0	0	-
Sidero-Metalúrgico y joyerías	20,2	7	8	17,7	10	10	2,8
Metal-Mecánicos	0,0	0	0	-	0	0	-
Resto de otros no tradicionales	0,0	0	0	-	0	0	-
Total Exportaciones	100	58	10	-83,4	75	21	-72,1

1/ Cifras Preliminares.

Fuente: SUNAT.

Elaboración: BCRP - Sucursal Huancayo. Departamento de Estudios Económicos.

- Entre enero y marzo, las ventas totalizaron US\$ 21 millones, menor en US\$ 54 millones (-72,1 por ciento) respecto de similar periodo de 2018, explicado por las reducciones de envíos de productos tradicionales en US\$ 57 millones, no obstante el incremento de no tradicionales en US\$ 3 millones. En relación a la reducción de los **tradicionales**, que significaron el 36,3 por ciento del total, se explicó por la menor oferta de productos mineros (-89,7 por ciento), principalmente de cobre, plomo, oro y zinc. Respecto a los **no tradicionales**, el incremento se relacionó a mayores envíos de trucha congelada y refrigerada.
- Entre enero y marzo, los principales destinos de exportación fueron Estados Unidos (15 por ciento), Corea del Sur (14 por ciento), Italia (12 por ciento), China (9 por ciento) y Japón (3 por ciento). Por productos, los mayores envíos se registraron en concentrados de plomo (19 por ciento) y cobre (11 por ciento), además de plata en bruto aleada (49 por ciento), oro (2 por ciento), trucha (14 por ciento) y café (4 por ciento).

III. CRÉDITOS Y DEPÓSITOS

1. Créditos

- Los créditos en Pasco, al término de marzo, registraron un incremento de 8,7 por ciento comparado a igual mes de 2018, y en 1,0 por ciento respecto al mes anterior. El incremento interanual se explicó por mayores montos otorgados a empresas (7,4 por ciento), consumo (9,8 por ciento) e hipotecario (14,2 por ciento); en empresas, sustentado por los mayores créditos de las Cajas Municipales y Financieras a las micro y pequeñas empresas de los sectores comercio y servicio; en consumo, por los mayores créditos del Banco de la Nación; y en créditos hipotecarios, asociado a una mayor demanda en las Cajas Municipales y la Banca Múltiple. Respecto al mes previo, aumentó en 1,0 por ciento, debido a mayores créditos de consumo (0,6 por ciento) y a empresas (1,5 por ciento).

CUADRO N° 6
PASCO: CRÉDITO DIRECTO
(Saldos en millones de soles)

	Saldos en millones de soles		Tasas de crecimiento (%)	
	feb-19	mar-19	Mes	12 Meses
Banco de la Nación 1/	44	44	-1,2	9,4
Agrobanco 2/	21	21	-1,7	-42,5
Banca Múltiple	341	344	1,0	5,2
Instituciones No Bancarias	347	353	1,5	18,8
Financieras	107	108	1,2	12,6
Cajas Municipales	227	230	1,6	19,0
Cajas Rurales	14	14	2,4	89,2
Edpymes	0	0	-	-
Total	753	761	1,0	8,7
Empresas	421	427	1,5	7,4
Personas	333	334	0,5	10,5
Consumo	279	280	0,6	9,8
Hipotecario	54	54	-0,1	14,2
En MN	715	723	1,1	11,6
En ME	39	38	-1,3	-27,0

1/ Considera sólo los créditos de consumo e hipotecario.

2/ No considera los créditos a las demás empresas del sistema financiero.

Fuente: SBS y AFP.

Elaboración: BCRP - Sucursal Huancayo. Departamento de Estudios Económicos.

- Por **tipo de moneda**, los créditos estuvieron conformados en un 95,0 por ciento por moneda nacional, los que interanualmente crecieron en 11,6 por ciento, debido a mayores montos otorgados para empresas y consumo. En moneda extranjera (que representó el 5,0 por ciento restante), interanualmente registró una reducción de 27,0 por ciento, influenciado por los menores créditos a empresas en esta moneda.

GRÁFICO Nº 4
PASCO: CRECIMIENTO DEL CRÉDITO DIRECTO
 (Variación % respecto a similar mes del año anterior)

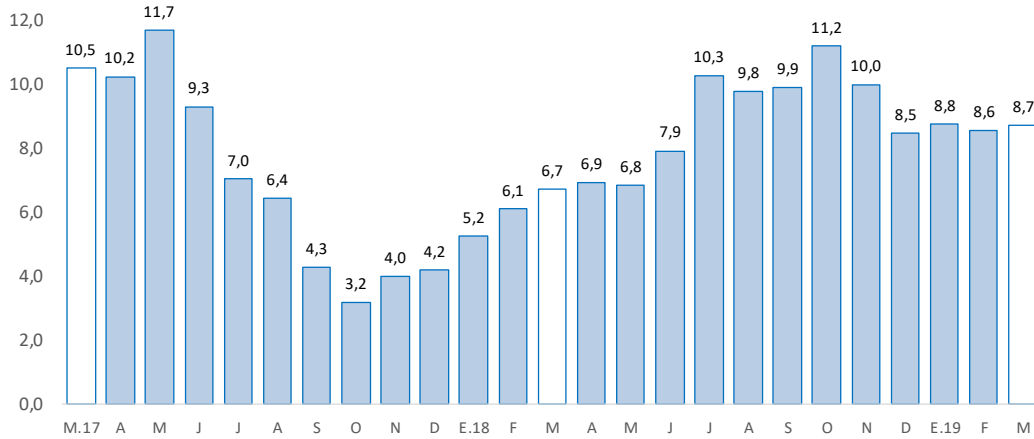

Fuente: SBS y AFP.

Elaboración: BCRP - Sucursal Huancayo. Departamento de Estudios Económicos.

- La **cartera morosa** al mes de febrero alcanzó 7,4 por ciento, mayor en 0,3 puntos porcentuales respecto a similar mes de 2018. Los mayores ratios se registraron en Agrobanco (66,8 por ciento), Cajas Rurales (12,3 por ciento), Banca Múltiple (8,0 por ciento), Cajas Municipales (3,5 por ciento), Financieras (3,2 por ciento) y Banco de la Nación (1,8 por ciento).

GRÁFICO Nº 5
PASCO: TASA DE MOROSIDAD 1/ 2/
 (En porcentaje)

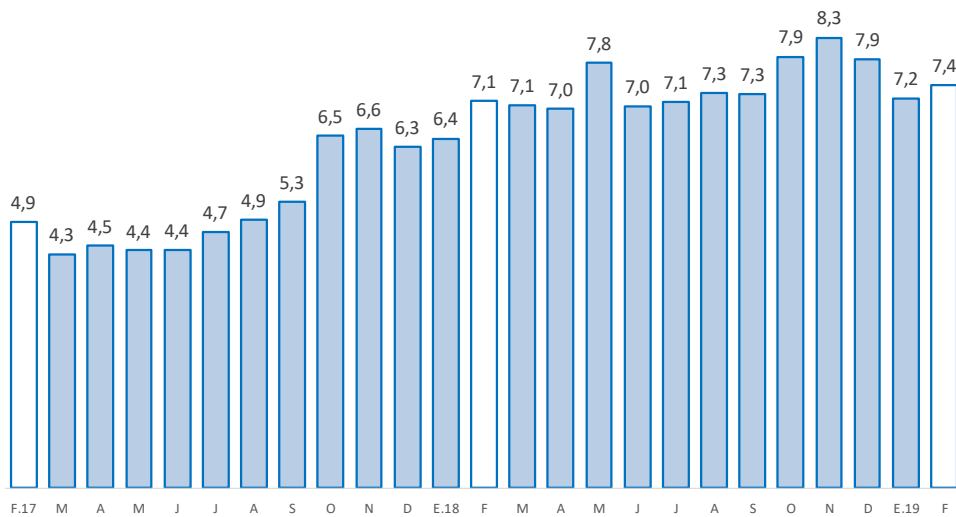

1/ Morosidad = (créditos vencidos + créditos en cobranza judicial) / colocaciones brutas.

2/ Preliminar.

Fuente: SBS y AFP.

Elaboración: BCRP - Sucursal Huancayo. Departamento de Estudios Económicos.



2. Depósitos

- En cuanto a los depósitos, aumentaron en 9,7 por ciento respecto de similar mes de 2018, y se redujo en 2,1 por ciento comparado al mes previo. El incremento interanual se debió a los mayores montos en depósitos a la vista (8,7 por ciento), en ahorro (9,1 por ciento) y a plazo (11,6 por ciento); destacando en depósitos a la vista, los aumentos en la Banca Múltiple y Cajas Municipales; y en ahorro, por la Banca Múltiple; mientras que, a plazo, por las Cajas Municipales. Respecto al mes previo, se asoció a menores depósitos a la vista (-5,2 por ciento), en ahorro (-1,3 por ciento) y a plazo (-0,1 por ciento). Según composición, los depósitos en ahorro concentraron el 45,5 por ciento del total, seguido por los depósitos a plazo (27,9 por ciento) y a la vista (26,6 por ciento).

CUADRO Nº 7
PASCO: DEPÓSITOS
(Saldos en millones de soles)

	Saldos en millones de soles		Tasas de crecimiento (%)	
	feb-19	mar-19	Mes	12 Meses
Banco de la Nación	190	181	-4,9	-0,8
Banca Múltiple	320	317	-0,9	13,3
Instituciones No Bancarias	135	134	-0,9	17,3
Financieras	20	18	-6,7	15,0
Cajas Municipales	115	115	0,1	17,1
Cajas Rurales	1	1	6,5	-
TOTAL	646	633	-2,1	9,7
Vista	178	168	-5,2	8,7
Ahorro	292	288	-1,3	9,1
A plazo	176	176	-0,1	11,6
En MN	557	550	-1,4	7,5
En ME	89	83	-6,4	26,8

Fuente: SBS y AFP.

Elaboración: BCRP - Sucursal Huancayo. Departamento de Estudios Económicos.

GRÁFICO Nº 6
PASCO: CRECIMIENTO DE LOS DEPÓSITOS
(Variación % respecto a similar mes del año anterior)

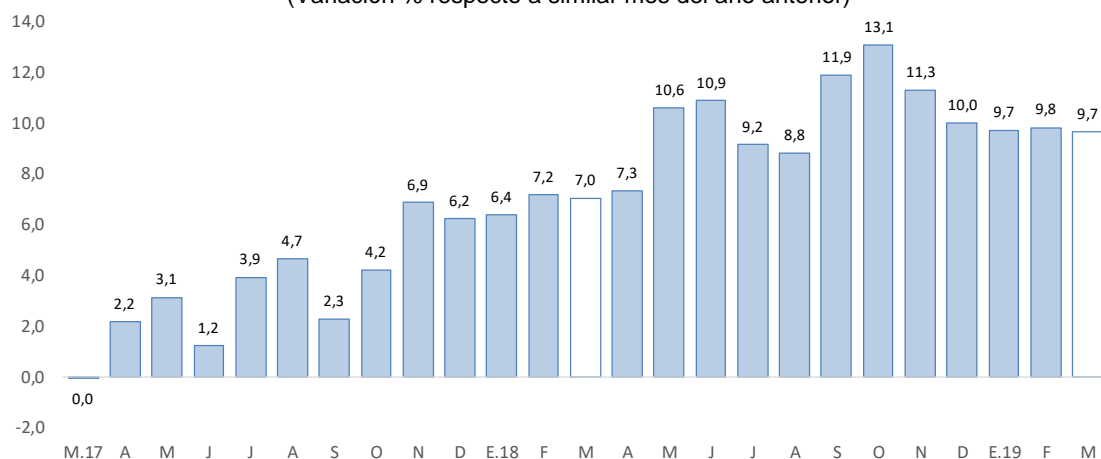

Fuente: SBS y AFP.

Elaboración: BCRP - Sucursal Huancayo. Departamento de Estudios Económicos.

- Por **institución financiera**, destacó la Banca Múltiple con una participación de 50,2 por ciento de los depósitos; seguido del Banco de la Nación (28,6 por ciento) y las empresas no bancarias (21,2 por ciento).
- Por **tipo de moneda**, los depósitos en moneda nacional, que conformaron un 86,9 por ciento de participación, registraron un crecimiento de 7,5 por ciento interanual; asimismo, en moneda extranjera, con un 13,1 por ciento de participación, aumentó en 26,8 por ciento.

IV. EJECUCIÓN DEL PRESUPUESTO PÚBLICO

1. Ejecución del Presupuesto Público de Gastos Corrientes

- La ejecución presupuestal del gasto corriente no financiero del mes (S/ 64 millones), neto de transferencias intergubernamentales, creció en 4,2 por ciento interanual, influenciado por los gobiernos, Nacional (8,3 por ciento) y Regional (5,8 por ciento); en el primer caso, debido a mayores transferencias; y en el segundo, por transferencias y remuneraciones. El resultado del mes se contrarrestó parcialmente por la reducción de devengados en las municipalidades (-9,3 por ciento), explicado por menores transferencias, remuneraciones, y compras de bienes y servicios.
- Entre enero y marzo, sumó S/ 183 millones, registrando un crecimiento de 5,0 por ciento respecto a similar periodo de 2018, ante el mayor monto devengado en el Gobierno Nacional (19,7 por ciento), no obstante los menores gastos en el Gobierno Regional (-1,6 por ciento) y las municipalidades (-15,8 por ciento). En el Gobierno Nacional, explicado por el incremento de transferencias; mientras que, en el Gobierno Regional y los municipios, por menores compras de bienes y servicios, principalmente.

CUADRO Nº 8
PASCO: EJECUCIÓN DEL PRESUPUESTO PÚBLICO DE GASTOS CORRIENTES 1/ 2/
(Millones de soles)

	Marzo			Enero - Marzo		
	2 018	2 019	Var.% real	2 018	2 019	Var.% real
Gobierno Nacional	22	24	8,3	67	82	19,7
Gobierno Regional	28	31	5,8	82	82	-1,6
Gobiernos locales	10	9	-9,3	21	18	-15,8
Total	60	64	4,2	170	183	5,0

1/ Información actualizada al 31 de marzo de 2019.

2/ Neto de transferencias intergubernamentales. Comprende pensiones y otros gastos corrientes.

Fuente: MEF.

Elaboración: BCRP - Sucursal Huancayo. Departamento de Estudios Económicos.

2. Ejecución del Presupuesto Público de Inversiones

- La inversión pública en Pasco, correspondiente a los tres niveles de gobierno, sumó S/ 9 millones en el mes, menor en S/ 8 millones (-49,0 por ciento) comparado a similar mes de 2018, ante las reducciones en el Gobierno Nacional (-68,0 por ciento) y los municipios (-57,0 por ciento); en el primer caso, por las menores inversiones en el sector transporte; mientras que, en el segundo, por el rubro de educación. El resultado de mes se contrarrestó parcialmente por los mayores devengados en el Gobierno Regional (275,6 por ciento), ante los incrementos de las inversiones en el sector transporte.
- Entre enero y marzo, la inversión pública acumuló una ejecución de S/ 28 millones, menor en 57,5 por ciento respecto a similar periodo de 2018, ante los menores desembolsos en todos niveles de gobierno. En el Gobierno Nacional (-66,8 por ciento), debido a las menores inversiones en seguridad y transporte; en el Gobierno Regional (-56,8 por ciento), por transporte y saneamiento;

mientras que en los municipios (-51,6 por ciento), influido por los menores devengados en los rubros de transporte y educación, principalmente.

- Respecto al avance de la inversión pública, lo ejecutado entre enero y marzo representó en la región el 4,1 por ciento de su Presupuesto Institucional Modificado (PIM) que sumó S/ 676 millones. El Gobierno Regional registró un avance de 5,3 por ciento, seguido de las municipalidades (4,7 por ciento) y el Gobierno Nacional (2,1 por ciento).

CUADRO Nº 9
PASCO: EJECUCIÓN DEL PRESUPUESTO PÚBLICO DE INVERSIONES 1/ 2/
(Millones de soles)

	Marzo			Enero - Marzo		
	2 018	2 019	Var.% real	2 018	2 019	Var.% real
Gobierno Nacional	5	2	-68,0	13	4	-66,8
Gobierno Regional	1	2	275,6	34	15	-56,8
Gobiernos locales	12	5	-57,0	17	9	-51,6
Total	17	9	-49,0	65	28	-57,5

1/ Información actualizada al 31 de marzo de 2019.

2/ Comprende la adquisición de activos no financieros

Fuente: MEF.

Elaboración: BCRP - Sucursal Huancayo. Departamento de Estudios Económicos.

GRÁFICO Nº 7
PASCO: CRECIMIENTO DE LA EJECUCIÓN DEL PRESUPUESTO PÚBLICO DE INVERSIONES
(Variación % real)

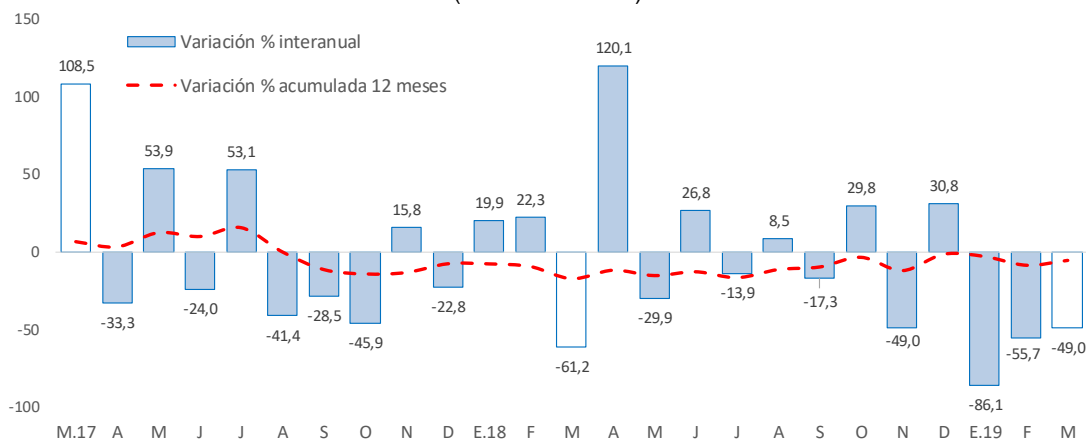

Fuente: MEF.

Elaboración: BCRP - Sucursal Huancayo. Departamento de Estudios Económicos.

- Entre los principales proyectos que se ejecutaron entre enero y marzo, destacaron en el Gobierno Nacional el “Mejoramiento de los servicios turísticos públicos de la ruta del café: Chanchamayo - Villa Rica” con un gasto de S/ 2 millones; “Rehabilitación y mejoramiento de la Carretera Puerto Bermúdez - San Alejandro” con un gasto devengado de S/ 672 miles; y “Sistema eléctrico rural Villa Rica - III etapa” con un gasto devengado de S/ 395 miles.
- En el Gobierno Regional, sobresalieron los proyectos de “Mejoramiento del Centro de Salud Fredy Vallejo Ore, distrito de Yanahuanca, provincia de Daniel Alcides Carrión” con un gasto de S/ 9 millones; “Mejoramiento y ampliación de los servicios de los Cetpros en la provincia Daniel Alcides Carrión” con un gasto devengado de S/ 2 millones; y “Reforestación con fines de protección de suelo en 42 comunidades campesinas de la provincia de Pasco” con un gasto de S/ 1 millón.



- Por su parte, en los gobiernos locales, los mayores desembolsos se registraron en el “Mejoramiento y ampliación del servicio de limpieza pública del distrito de Villa Rica, provincia de Oxapampa” con un gasto de S/ 1 millón; “Creación del mercado modelo en la localidad de Constitución, distrito de Constitución, provincia de Oxapampa” con un gasto de S/ 388 miles; y “Creación del puente vehicular sobre el río Mayro en el centro poblado San Cristóbal, distrito de Palcazú, provincia de Oxapampa” con un gasto de S/ 376 miles.

V. ANEXOS



ANEXO 1

PASCO: PRODUCCIÓN AGROPECUARIA 1/
(En toneladas métricas)

CULTIVOS	2 018										2 019			CULTIVOS
	MAR	ABR	MAY	JUN	JUL	AGO	SET	OCT	NOV	DIC	ENE	FEB	MAR	
AGRÍCOLA														AGRÍCOLA
CONSUMO INTERNO														CONSUMO INTERNO
Aji	264	241	217	215	156	154	290	276	252	550	321	316	454	Aji
Alfalfa	261	271	306	305	413	372	296	260	235	244	269	258	261	Alfalfa
Arroz Cáscara	593	248	15	46	367	122	0	0	0	113	415	457	192	Arroz Cáscara
Arveja Grano Seco	0	0	57	25	4	0	0	0	0	0	0	0	0	Arveja Grano Seco
Arveja Grano Verde	77	104	88	902	564	285	0	0	0	0	0	50	128	Arveja Grano Verde
Caigua	354	252	331	273	248	270	287	383	501	759	379	389	589	Caigua
Cebada Grano	0	0	0	0	249	12	0	0	0	0	0	0	0	Cebada Grano
Frijol Grano Seco	0	0	41	97	149	293	134	68	64	115	107	45	0	Frijol Grano Seco
Granadilla	1 530	1 503	1 620	1 356	1 549	1 812	1 849	1 798	1 647	1 781	1 790	1 852	1 829	Granadilla
Haba Grano Seco	0	0	249	321	333	0	0	0	0	0	0	0	0	Haba Grano Seco
Haba Grano Verde	466	546	201	0	0	0	0	0	0	0	107	466	375	Haba Grano Verde
Limón	0	0	0	113	0	0	0	0	0	0	0	0	0	Limón
Maíz Amiláceo	0	0	30	848	1 137	116	0	0	0	0	0	0	0	Maíz Amiláceo
Maíz Choclo	2 002	3 953	1 727	888	202	310	45	0	0	155	89	865	2 415	Maíz Choclo
Mandarina	13	36	39	64	44	15	14	0	0	0	0	0	13	Mandarina
Naranja	26	68	205	197	75	26	0	0	0	0	0	0	0	Naranja
Olluco	0	0	2 627	6 545	608	0	0	0	0	0	0	0	0	Olluco
Palta	790	517	106	65	43	30	30	57	42	42	260	486	817	Palta
Papa	27 645	25 775	26 719	45 378	8 098	177	3 634	0	70	1 577	6 536	12 736	26 228	Papa
Papaya	297	369	283	259	270	234	255	330	242	296	163	243	302	Papaya
Piña	29	60	47	62	173	145	147	182	110	66	20	22	25	Piña
Plátano	7 851	8 469	8 399	8 434	8 728	8 415	8 115	4 284	5 762	6 420	6 702	5 926	5 894	Plátano
Rocoto	2 444	2 353	2 921	2 712	3 143	2 907	3 249	3 123	3 259	3 591	3 175	3 726	3 567	Rocoto
Trigo	0	0	0	0	279	35	0	0	0	0	0	0	0	Trigo
Yuca	6 868	7 332	7 730	7 537	7 694	7 478	8 476	8 662	5 221	7 137	4 219	5 079	5 448	Yuca
Zapallo	500	940	2 130	2 062	1 458	1 158	931	943	623	573	877	610	404	Zapallo
Otros Cons. Interno	3	56	2 160	4 249	1 046	0	0	0	0	6	21	21	13	Otros Cons. Interno
INDUSTRIAL Y/O EXP.														INDUSTRIAL Y/O EXP.
Cacao	189	280	392	536	449	367	301	361	339	305	372	463	326	Cacao
Café	282	1 025	3 774	5 297	1 894	1 268	319	0	0	0	0	0	541	Café
Maíz A. Duro	744	199	74	206	480	1 034	925	39	134	658	1 170	1 238	604	Maíz A. Duro
Otros Industrial y/o Exp.	0	0	0	3	733	1 251	967	838	167	0	60	0	30	Otros Industrial y/o Exp.
PECUARIO														PECUARIO
CARNE 2/														CARNE 2/
Carne Ave	22	101	52	41	76	57	61	58	92	41	30	21	24	Carne Ave
Carne Ovino	88	121	151	165	153	132	84	76	95	121	61	70	88	Carne Ovino
Carne Porcino	100	127	136	159	160	138	109	89	78	105	62	78	98	Carne Porcino
Carne Vacuno	254	303	347	421	418	349	202	206	279	374	188	194	264	Carne Vacuno
Carne Caprino	1	1	1	2	1	1	1	1	1	2	1	1	1	Carne Caprino
Carne Alpaca	32	33	37	41	44	32	20	22	29	36	18	20	31	Carne Alpaca
Carne Llama	8	11	13	15	14	11	7	7	9	13	6	6	7	Carne Llama
Huevo	13	13	14	15	16	17	17	16	15	19	14	13	14	Huevo
Leche	2 635	2 593	2 649	2 598	2 543	2 603	2 508	2 666	2 738	2 708	2 259	2 734	2 810	Leche
Lana	63	0	0	0	0	0	0	0	0	0	362	236	61	Lana
FIBRA														FIBRA
Fibra de Alpaca	0	0	0	0	0	0	0	34	96	46	0	0	0	Fibra de Alpaca
Fibra de Llama	0	0	0	0	0	0	0	6	6	5	0	0	0	Fibra de Llama

1/ Cifras preliminares.

2/ Peso Neto, no de animales en pie.

Fuente: MINAGRI.

Elaboración: BCRP - Sucursal Huancayo. Departamento de Estudios Económicos.



ANEXO 2

PASCO: PRODUCCIÓN MINERA METÁLICA 1/
(Contenido fino)

Producción Metálica Concentración	2 018										2 019			Producción Metálica Concentración
	MAR	ABR	MAY	JUN	JUL	AGO	SET	OCT	NOV	DIC	ENE	FEB	MAR	
COBRE (TMF)	4 883	4 118	4 446	5 135	5 665	4 831	5 317	4 783	4 570	6 235	4 000	4 010	3 841	COBRE (TMF)
PLATA (Kg.f)	54 966	53 576	49 525	46 689	57 610	60 314	54 233	52 364	52 635	60 048	49 731	40 767	48 537	PLATA (Kg.f)
ZINC (TMF)	21 701	20 589	17 153	15 550	19 090	20 049	19 509	20 889	18 859	21 065	18 760	17 945	19 829	ZINC (TMF)
PLOMO (TMF)	8 124	7 720	6 747	6 676	8 612	9 154	7 087	7 022	7 119	9 986	8 059	6 318	7 981	PLOMO (TMF)
ORO (Grs.f)	158 578	136 696	167 023	173 045	136 780	149 773	123 829	122 364	125 000	147 467	131 782	131 640	164 342	ORO (Grs.f)

1/ Cifras preliminares.

Fuente: MINEM.

Elaboración: BCRP - Sucursal Huancayo. Departamento de Estudios Económicos.

ANEXO 3

PASCO: EXPORTACIONES FOB POR TIPO DE PRODUCTOS 1/
(Millones US\$)

TIPO	2 018										2 019			TIPO
	MAR	ABR	MAY	JUN	JUL	AGO	SET	OCT	NOV	DIC	ENE	FEB	MAR	
Productos Tradicionales	51	5	5	42	19	6	4	4	3	13	4	3	1	Productos Tradicionales
Agrícolas	0	0	2	1	0	1	1	1	1	0	1	0	0	Agrícolas
Mineros	51	5	3	41	18	6	3	4	2	12	3	3	1	Mineros
Productos No Tradicionales	7	5	5	5	1	1	7	5	5	6	4	1	9	Productos No Tradicionales
Agropecuarios	0	0	0	0	0	0	0	0	0	0	0	0	0	Agropecuarios
Pesqueros	0	0	0	0	0	0	1	1	1	1	1	1	1	Pesqueros
Textil	0	0	0	0	0	0	0	0	0	0	0	0	0	Textil
Maderas y papeles, y sus manuf.	0	0	0	0	0	0	0	0	0	0	0	0	0	Maderas y papeles, y sus manuf.
Químicos	0	0	0	0	0	0	0	0	0	0	0	0	0	Químicos
Minerales no metálicos	0	0	0	0	0	0	0	0	0	0	0	0	0	Minerales no metálicos
Sidero-Metalúrgico y joyerías	7	5	5	5	1	1	5	3	3	5	3	0	8	Sidero-Metalúrgico y joyerías
Metal-Mecánicos	0	0	0	0	0	0	0	0	0	0	0	0	0	Metal-Mecánicos
Resto de otros no tradicionales	0	0	0	0	0	0	0	0	0	0	0	0	0	Resto de otros no tradicionales
TOTAL EXPORTACIONES	58	10	10	47	20	7	11	9	8	18	7	4	10	TOTAL EXPORTACIONES

1/ Cifras Preliminares.

Fuente: SUNAT.

Elaboración: BCRP - Sucursal Huancayo. Departamento de Estudios Económicos.

ANEXO 4

PASCO: EXPORTACIONES FOB DE PRODUCTOS TRADICIONALES 1/
(Millones US\$ valor FOB)

TIPO	2 018										2 019			TIPO	
	MAR	ABR	MAY	JUN	JUL	AGO	SET	OCT	NOV	DIC	ENE	FEB	MAR		
AGROPECUARIO	0	0	2	1	0	1	1	1	1	1	0	1	0	0	AGROPECUARIO
Café															Café
Volúmen (TM)	41	3	440	217	155	258	296	248	322	112	196	57	0	0	Volúmen (TM)
Valor (Millones US\$)	0	0	1	1	0	1	1	1	1	0	1	0	0	0	Valor (Millones US\$)
Lana															Lana
Volúmen (TM)	25	105	127	0	0	0	0	0	26	53	52	0	26	0	Volúmen (TM)
Valor (Millones US\$)	0	0	1	0	0	0	0	0	0	0	0	0	0	0	Valor (Millones US\$)
MINEROS	51	5	3	41	18	6	3	4	2	12	3	3	1	MINEROS	
Plata															Plata
Volúmen (TM)	0	0	0	0	0	0	0	0	0	0	0	0	0	0	Volúmen (TM)
Valor (Millones US\$)	0	0	0	0	0	0	0	0	0	0	0	0	0	0	Valor (Millones US\$)
Oro															Oro
Volúmen (TM)	0	0	0	0	0	0	0	0	0	0	0	0	0	0	Volúmen (TM)
Valor (Millones US\$)	0	0	0	0	0	0	0	0	0	1	0	0	0	0	Valor (Millones US\$)
Cobre															Cobre
Volúmen (TM)	29 929	0	2 004	31 116	0	0	1 283	2 782	1 567	3 801	0	1 293	997	0	Volúmen (TM)
Valor (Millones US\$)	40	0	3	38	0	0	1	3	2	4	0	1	1	0	Valor (Millones US\$)
Plomo															Plomo
Volúmen (TM)	504	0	245	257	249	1 218	939	270	227	1 201	1 149	652	0	0	Volúmen (TM)
Valor (Millones US\$)	1	0	0	1	0	3	2	0	0	3	2	2	0	0	Valor (Millones US\$)
Zinc															Zinc
Volúmen (TM)	7 708	4 794	0	1 683	16 311	2 830	0	0	0	4 313	0	0	0	0	Volúmen (TM)
Valor (Millones US\$)	9	4	0	2	18	2	0	0	0	4	0	0	0	0	Valor (Millones US\$)
Otros															Otros
Valor (Millones US\$)	0	0	0	0	0	0	0	0	0	0	0	0	0	0	Valor (Millones US\$)
TOTAL	51	5	5	42	19	6	4	4	3	13	4	3	1	TOTAL	

1/ Cifras Preliminares.

Fuente: SUNAT.

Elaboración: BCRP. Sucursal Huancayo. Departamento de Estudios Económicos.



ANEXO 5

HUANCAVELICA: INGRESOS CORRIENTES DEL GOBIERNO CENTRAL
(Millones de soles)

	2 018											2 019			
	MAR	ABR	MAY	JUN	JUL	AGO	SET	OCT	NOV	DIC	ENE	FEB	MAR		
I. INGRESOS TRIBUTARIOS	7	9	8	8	8	10	8	8	8	8	10	9	8	I. INGRESOS TRIBUTARIOS	
1). Impuesto a la Renta	2	4	2	3	2	2	2	3	2	2	3	2	2	1). Impuesto a la Renta	
Personas Naturales	1	1	1	1	1	1	1	1	1	1	1	1	1	Personas Naturales	
Personas Jurídicas	1	1	1	1	1	1	1	1	1	1	2	1	1	Personas Jurídicas	
Regularización	1	1	0	1	0	0	0	0	0	0	0	0	1	Regularización	
2). Impuesto a las Importaciones	0	0	0	0	0	0	0	0	0	0	0	0	0	2). Impuesto a las Importaciones	
3). Impuesto General a las Ventas	4	5	4	4	5	7	4	4	5	5	6	6	5	3). Impuesto General a las Ventas	
4). Imp. Selectivo al Consumo (ISC)	0	0	0	0	0	0	0	0	0	0	0	0	0	4). Imp. Selectivo al Consumo (ISC)	
5). Otros Ingresos Tributarios	1	1	1	1	1	1	2	1	1	1	1	1	1	5). Otros Ingresos Tributarios	
II. INGRESOS NO TRIBUTARIOS	0	0	0	0	0	0	0	0	0	0	0	0	0	II. INGRESOS NO TRIBUTARIOS	
TOTAL INGRESOS (I+II)	7	9	8	8	8	10	8	8	8	8	10	9	8	TOTAL INGRESOS (I+II)	

Fuente: SUNAT.

Elaboración: BCRP - Sucursal Huancayo. Departamento de Estudios Económicos.

ANEXO 6

PASCO: EJECUCIÓN DEL PRESUPUESTO DE GASTOS DEL GOBIERNO NACIONAL 1/

(Millones de soles)

	2018										2019			
	MAR	ABR	MAY	JUN	JUL	AGO	SET	OCT	NOV	DIC	ENE	FEB	MAR	
GASTOS NO FINANCIEROS	26	36	28	35	53	46	50	41	37	113	28	34	27	GASTOS NO FINANCIEROS
a. GASTOS CORRIENTES	22	33	24	26	39	32	33	24	26	41	26	32	24	a. GASTOS CORRIENTES
1. Personal y Obligaciones Sociales	9	8	8	8	9	8	8	8	8	11	7	8	9	1. Personal y Obligaciones Sociales
2. Pensiones y Otras Prest. Sociales	6	6	6	5	21	9	11	4	6	11	16	8	7	2. Pensiones y Otras Prest. Sociales
3. Bienes y Servicios	6	5	5	5	6	5	4	5	7	13	2	3	5	3. Bienes y Servicios
4. Donaciones y Transferencias 2/	0	5	0	0	0	0	6	1	0	2	0	0	0	4. Donaciones y Transferencias
5. Otros Gastos Corrientes	1	9	5	7	3	10	3	7	4	5	1	13	4	5. Otros Gastos Corrientes
b. GASTOS DE CAPITAL	5	3	4	9	14	13	18	17	11	72	1	2	3	b. GASTOS DE CAPITAL
1. Adquisición de Activos No Financieros	5	3	4	9	14	13	18	17	11	70	1	2	2	1. Adquisición de Activos No Financieros
2. Otros gastos de capital 3/	0	0	0	0	0	0	0	0	0	2	0	0	1	2. Otros gastos de capital

1/ Información actualizada al 31 de marzo de 2019.

2/ Neto de transferencias intergubernamentales.

3/ Incluye donaciones y transferencias.

Fuente: MEF.

Elaboración: BCRP - Sucursal Huancayo. Departamento de Estudios Económicos.

ANEXO 7

PASCO: EJECUCIÓN DEL PRESUPUESTO DE GASTOS DEL GOBIERNO REGIONAL 1/

(Millones de soles)

	2018										2019			
	MAR	ABR	MAY	JUN	JUL	AGO	SET	OCT	NOV	DIC	ENE	FEB	MAR	
GASTOS NO FINANCIEROS	29	69	47	45	50	55	48	35	45	78	25	39	33	GASTOS NO FINANCIEROS
a. GASTOS CORRIENTES	28	34	36	31	34	31	32	26	34	59	25	26	31	a. GASTOS CORRIENTES
1. Personal y Obligaciones Sociales	23	25	27	21	26	23	24	19	23	32	23	22	24	1. Personal y Obligaciones Sociales
2. Pensiones y Otras Prest. Sociales	1	2	2	1	1	1	1	0	1	2	1	1	2	2. Pensiones y Otras Prest. Sociales
3. Bienes y Servicios	5	7	7	7	7	7	7	7	9	21	1	3	5	3. Bienes y Servicios
4. Otros Gastos Corrientes	0	0	0	2	0	0	0	0	0	5	0	0	0	4. Otros Gastos Corrientes
b. GASTOS DE CAPITAL	1	35	11	14	16	24	16	10	12	19	0	13	2	b. GASTOS DE CAPITAL
1. Adquisición de Activos No Financieros	1	35	11	14	16	24	16	10	12	19	0	13	2	1. Adquisición de Activos No Financieros
2. Otros gastos de capital 2/	0	0	0	0	0	0	0	0	0	0	0	0	0	2. Otros gastos de capital

1/ Información actualizada al 31 de marzo de 2019.

2/ Incluye donaciones y transferencias.

Fuente: MEF.

Elaboración: BCRP - Sucursal Huancayo. Departamento de Estudios Económicos.



ANEXO 8

PASCO: EJECUCIÓN DEL PRESUPUESTO DE GASTOS DE LOS GOBIERNOS LOCALES 1/

(Millones de soles)

	2018										2019			
	MAR	ABR	MAY	JUN	JUL	AGO	SET	OCT	NOV	DIC	ENE	FEB	MAR	
GASTOS NO FINANCIEROS	22	14	20	20	30	24	21	26	29	71	2	10	14	GASTOS NO FINANCIEROS
a. GASTOS CORRIENTES	10	9	11	10	13	11	10	11	12	31	2	7	9	a. GASTOS CORRIENTES
1. Personal y Obligaciones Sociales	3	2	2	2	3	2	2	2	3	4	1	3	2	1. Personal y Obligaciones Sociales
2. Pensiones y Otras Prest. Sociales	0	0	0	1	1	1	1	1	0	2	0	0	0	2. Pensiones y Otras Prest. Sociales
3. Bienes y Servicios	7	6	8	7	8	7	6	7	8	16	1	4	6	3. Bienes y Servicios
4. Donaciones y Transferencias	0	0	0	0	2	1	1	1	1	10	0	0	0	4. Donaciones y Transferencias
5. Otros Gastos Corrientes	0	0	0	0	0	0	0	0	0	0	0	0	0	5. Otros Gastos Corrientes
b. GASTOS DE CAPITAL	12	4	10	10	17	13	11	15	17	39	0	3	5	b. GASTOS DE CAPITAL
1. Adquisición de Activos No Financieros	12	4	10	10	17	13	11	15	17	39	0	3	5	1. Adquisición de Activos No Financieros
2. Otros gastos de capital 2/	0	0	0	0	0	0	0	0	0	0	0	0	0	2. Otros gastos de capital

1/ Información actualizada al 31 de marzo de 2019.

2/ Incluye donaciones y transferencias.

Fuente: MEF.

Elaboración: BCRP - Sucursal Huancayo. Departamento de Estudios Económicos.

ANEXO 9

PASCO: MOROSIDAD 1/
(En porcentajes)

ENTIDADES FINANCIERAS	2 018											2 019		ENTIDADES FINANCIERAS
	FEB	MAR	ABR	MAY	JUN	JUL	AGO	SET	OCT	NOV	DIC	ENE	FEB	
I. BANCA MÚLTIPLE	7,5	7,6	7,5	9,5	7,4	7,3	7,4	7,4	8,1	8,7	8,0	7,7	8,0	I. BANCA MÚLTIPLE
II. INSTITUCIONES NO BANCARIAS														II. INSTITUCIONES NO BANCARIAS
Financieras	3,0	3,0	3,3	2,9	3,0	3,1	2,7	2,6	2,6	2,8	3,0	3,0	3,2	Financieras
Cajas Municipales	3,6	3,2	3,3	3,2	3,3	3,4	3,4	3,2	3,3	3,2	3,0	3,4	3,5	Cajas Municipales
Cajas Rurales	8,9	8,5	9,0	9,8	10,6	10,4	10,8	11,5	10,7	11,9	10,6	11,6	12,3	Cajas Rurales
EDPYMEs			-	-	-	-	-	-	-	-	-	-	-	EDPYMEs
III. ENTIDADES ESTATALES														III. ENTIDADES ESTATALES
Banco de la Nación 2/	1,5	1,5	1,5	1,6	1,7	1,7	1,7	1,7	1,7	1,8	1,7	1,8	1,8	Banco de la Nación 2/
Agrobanco 3/	36,7	37,6	37,2	38,6	41,5	44,1	48,4	50,4	60,3	63,2	63,2	64,6	66,8	Agrobanco 3/
TOTAL	7,1	7,1	7,0	7,8	7,0	7,1	7,3	7,3	7,9	8,3	7,9	7,2	7,4	TOTAL

1/ Cifras preliminares.

2/ Sólo considera los créditos de consumo e hipotecario.

3/ No considera los créditos a las demás empresas del sector.

Fuente: SBS y AFP.

Elaboración: BCRP - Sucursal Huancayo. Departamento de Estudios Económicos.