

BANCO CENTRAL DE RESERVA DEL PERÚ
SUCURSAL HUANCAYO



PASCO: Síntesis de Actividad Económica
Febrero 2019¹

Departamento de Estudios Económicos

¹ En el presente informe participaron Francisco Callupe Casaño y Joel Jovani Turco Quinto.

ÍNDICE

Página

RESUMEN EJECUTIVO	3
I. ACTIVIDAD PRODUCTIVA	5
1. Actividad primaria.....	5
1.1 Sector agropecuario.....	5
1.2 Sector minería.....	7
2. Otros indicadores sectoriales.....	8
2.1 Sector construcción.....	8
2.2 Arribos a los establecimientos de hospedaje.....	8
II. SECTOR EXTERNO	9
1. Exportaciones.....	9
III. CRÉDITOS Y DEPÓSITOS	10
1. Créditos.....	¡Error! Marcador no definido.
2. Depósitos.....	¡Error! Marcador no definido.
IV. EJECUCIÓN DEL PRESUPUESTO PÚBLICO	13
1. Ejecución del Presupuesto Público de Gastos Corrientes.....	13
2. Ejecución del Presupuesto Público de Inversiones.....	13
V. ANEXOS	16



RESUMEN EJECUTIVO

Principales hechos de importancia

- En febrero, el **sector minero** decreció en 11,5 por ciento interanual, atribuido a la menor producción de cobre, plomo, zinc, oro y plata. Contrariamente, la **producción agropecuaria** aumentó en 3,5 por ciento, influenciado por el incremento de las actividades agrícola (4,1 por ciento) y pecuaria (1,6 por ciento).
- En cuanto a los **otros indicadores de actividad económica**, destacó en febrero el incremento de los despachos de cemento (7,0 por ciento) y la reducción de la inversión pública (-55,7 por ciento).

Actividad primaria

- El **sector agropecuario** creció en 3,5 por ciento interanual en febrero, sustentado en el incremento de las actividades agrícola (4,1 por ciento) y pecuaria (1,6 por ciento). Entre enero y febrero, aumentó en 3,1 por ciento respecto a similar periodo de 2018, ante los resultados positivos de los subsectores agrícola (3,4 por ciento) y pecuario (1,9 por ciento).
- La **actividad minera** registró un resultado negativo por segundo mes consecutivo después de incrementarse en diciembre último. En febrero, decreció en 11,5 por ciento interanual, debido a la menor producción de cobre (-10,3 por ciento), plomo (-17,4 por ciento), zinc (-14,0 por ciento), oro (-6,3 por ciento) y plata (-2,3 por ciento). Entre enero y febrero, disminuyó en 6,8 por ciento, explicado por las reducciones de cobre (-11,3 por ciento), plomo (-0,1 por ciento), zinc (-10,8 por ciento) y oro (-18,1 por ciento), contrarrestado parcialmente por el incremento de la producción de plata (8,0 por ciento).

Otros indicadores de actividad económica

- Los **despachos de cemento** crecieron en el mes luego de cuatro meses de reducciones continuas. En febrero, se incrementó en 7,0 por ciento interanual, explicado principalmente por el mayor desempeño de la inversión privada. Entre enero y febrero, crecieron en 1,5 por ciento respecto a similar periodo de 2018, asociado al mayor desempeño de la inversión privada, principalmente por parte de las mineras Administradora Cerro, Compañía Minera Chungar y Pan American Silver Huarón.
- El **crédito directo total** en la región (S/ 748 millones) creció en 8,8 por ciento interanual en enero, sobresaliendo los mayores montos otorgados por el Banco de la Nación, Banca Múltiple e instituciones no bancarias. Asimismo, los créditos de **consumo e hipotecarios** crecieron en 11,8 y 16,4 por ciento, respectivamente.
- La **inversión pública** del mes (S/ 18 millones) disminuyó en 55,7 por ciento interanual, ante los menores montos ejecutados en todos los niveles de gobierno. Entre enero y febrero, acumuló una ejecución de S/ 19 millones, menor en 60,5 por ciento respecto a similar periodo de 2018, ante los menores desembolsos en todos niveles de gobierno.

CUADRO N° 1
PASCO: OTROS INDICADORES DE ACTIVIDAD ECONÓMICA
 (Variación % respecto a similar mes del año anterior)

	Set.18	Oct.18	Nov.18	Dic.18	Ene.18	Feb.18
Despachos de cemento 1/	↑ 3,8	↓ -7,5	↓ -6,7	↓ -3,8	↓ -1,9	↑ 7,0
Arribos a los establecimientos de hospedaje	↑ 40,4	↑ 25,4	↑ 2,4	↑ 19,7		
Crédito total 2/	↑ 9,9	↑ 11,2	↑ 10,0	↑ 8,5	↑ 8,8	
Crédito de consumo 2/	↑ 12,3	↑ 13,2	↑ 13,1	↑ 11,6	↑ 11,8	
Crédito hipotecario 2/	↑ 11,7	↑ 12,0	↑ 13,1	↑ 12,4	↑ 16,4	
Inversión pública 1/	↓ -17,3	↑ 29,8	↓ -49,0	↑ 30,8	↓ -86,1	↓ -55,7

1/ En términos reales.

2/ En términos nominales.

Fuentes: UNACEM, MINCETUR, SBS y MEF.



I. ACTIVIDAD PRODUCTIVA

1. Actividad primaria

1.1 Sector agropecuario

- La actividad agropecuaria creció en 3,5 por ciento interanual en febrero, sustentado en el incremento de las actividades agrícola (4,1 por ciento) y pecuaria (1,6 por ciento). Entre enero y febrero, aumentó en 3,1 por ciento respecto a similar periodo de 2018, ante los resultados positivos de los subsectores agrícola (3,4 por ciento) y pecuario (1,9 por ciento).
- El subsector agrícola creció en 4,1 por ciento interanual en el mes, explicado por la mayor oferta al mercado externo y agroindustria (85,9 por ciento), no obstante la reducción de la oferta al mercado interno (-3,1 por ciento); destacando en el primer caso, los incrementos de cacao y maíz amarillo duro; y en el segundo, por la menor producción de papa, plátano, yuca, zapallo y palta. En cacao se debió a las mayores siembras, debido a una mejor demanda y altos precios de mercado; mientras, que en papa, por las menores siembras, desincentivado por los menores precios durante los primeros meses de 2018. Entre enero y febrero, aumentó en 3,4 por ciento, debido a la mayor producción para el mercado externo y agroindustria (70,0 por ciento), contrarrestado parcialmente por la menor producción para el mercado interno (-3,2 por ciento); destacando en el primer caso, los incrementos en cacao y maíz amarillo duro; y en el segundo, se redujo por papa, plátano, yuca, palta, zapallo y ají.

CUADRO N° 2
PASCO: SECTOR AGROPECUARIO 1/
(Miles de Toneladas)

Subsectores	Estructura Porcentual 2016 /2	Febrero			Enero - Febrero		
		2 018	2 019	Var.%	2 018	2 019	Var.%
AGRÍCOLA	79,4			4,1			3,4
Orientada al mercado interno 2/	61,5			-3,1			-3,2
Papa	18,2	15,7	12,7	-19,0	25,7	19,3	-25,0
Plátano	8,7	8,0	5,9	-25,8	15,9	12,6	-20,6
Yuca	5,6	5,8	5,1	-11,8	11,0	9,3	-15,1
Rocoto	10,2	2,6	3,7	45,7	4,4	6,9	58,5
Granadilla	8,2	1,8	1,9	0,6	3,4	3,5	3,8
Zapallo	1,0	0,8	0,6	-18,8	1,6	1,5	-6,1
Maíz Choclo	1,9	0,5	0,9	90,1	0,9	1,0	12,1
Arroz Cáscara	0,9	0,4	0,5	9,5	0,6	0,9	43,8
Orientada al mercado externo y agroindustria 2/	17,9			85,9			70,0
Maíz A. Duro	1,2	1,1	1,2	16,5	2,0	2,4	22,1
Cacao	1,9	0,2	0,5	134,6	0,4	0,8	99,4
Café	13,3	0,0	0,0	-	0,0	0,0	-
PECUARIO	20,6			1,6			1,9
Carne de vacuno 3/	6,5	0,2	0,2	4,4	0,4	0,4	1,4
Carne de ave 3/	1,3	0,0	0,0	5,8	0,0	0,1	9,8
Carne de ovino 3/	3,1	0,1	0,1	2,7	0,1	0,1	1,6
Leche	5,8	2,4	2,6	7,0	5,0	5,2	4,4
SECTOR AGROPECUARIO	100,0			3,5			3,1

1/ Cifras preliminares.

2/ Estimado a precios de 2007.

3/ Peso neto.

Fuente: MINAGRI.

Elaboración: BCRP - Sucursal Huancayo. Departamento de Estudios Económicos.

- La producción pecuaria creció en 1,6 por ciento interanual en el mes, debido a la mayor producción de leche, huevo y carnes de vacuno, ovino, porcino y ave. Entre enero y febrero, se incrementó en 1,9 por ciento, influenciado por la mayor oferta de leche, huevo, además de carnes de ave, ovino y vacuno. La mayor producción de leche y, carnes de vacuno y porcino, se concentran en la provincia de Oxapampa por ostentar un clima adecuado y disponibilidad de pastos, mientras que la oferta de lana y, carnes de ovino y alpaca, provienen de las provincias de Pasco y Daniel Alcides Carrión.
- En cuanto al avance de las siembras, correspondiente a la actual campaña agrícola (2018-2019), se instalaron 24 799 hectáreas, menor en 5 336 hectáreas (-17,7 por ciento) respecto a su similar de la campaña anterior (2017-2018), debido a menores instalaciones de cultivos transitorios (99 hectáreas o 0,5 por ciento menos) y permanentes (5 237 hectáreas o 60,5 por ciento menos); destacando en el primero, las reducciones de papa, yuca, olluco, oca y haba grano seco; y en el segundo, por las menores siembras de plátano, granadilla, pasto braquearia y cacao.

CUADRO N° 3
PASCO: SUPERFICIE SEMBRADA 1/
(Hectáreas)

	Campaña Agrícola 2/		Variación	
	2017-2018	2018-2019	Absoluta	Porcentual
Cultivos Transitorios	21 485	21 386	-99	-0,5
Papa	8 976	8 285	-691	-7,7
Maíz A. Duro	1 875	2 688	813	43,4
Yuca	2 843	2 487	-356	-12,5
Maíz Amiláceo	1 502	1 635	133	8,9
Arroz Cáscara	1 050	1 129	79	7,5
Maíz Choclo	704	787	83	11,8
Olluco	802	714	-88	-11,0
Oca	649	613	-36	-5,5
Haba Grano Seco	571	514	-57	-10,0
Zapallo	385	406	21	5,5
Otros	2 128	2 128	0	0,0
Cultivos Permanentes	8 650	3 414	-5 237	-60,5
Plátano	1 812	1 422	-390	-21,5
Rocoto	589	776	187	31,7
Granadilla	457	437	-20	-4,4
Pasto Braquearia	2 470	295	-2 175	-88,1
Cacao	743	245	-498	-67,0
Otros	2 579	239	-2 341	-90,8
TOTAL	30 135	24 799	-5 336	-17,7

1/ Cifras preliminares.

2/ De agosto a febrero.

Fuente: Dirección Regional de Agricultura - Pasco.

Elaboración: BCRP - Sucursal Huancayo. Departamento de Estudios Económicos.



1.2 Sector minería

- La producción minera registró un resultado negativo por segundo mes consecutivo después de incrementarse en diciembre último. En febrero, decreció en 11,5 por ciento interanual, debido a la menor producción de cobre (-10,3 por ciento) en las mineras Pan American Silver y El Brocal; plomo (-17,4 por ciento) en Atacocha, Compañía Chungar y El Brocal; zinc (-14,0 por ciento) en Atacocha, Administradora Cerro, Compañía Chungar y El Brocal; oro (-6,3 por ciento) en Atacocha y El Brocal; y plata (-2,3 por ciento) en Atacocha, Compañía Chungar, Pan American Silver y El Brocal.
- Entre enero y febrero, disminuyó en 6,8 por ciento, ante las reducciones en cobre (-11,3 por ciento), plomo (-0,1 por ciento), zinc (-10,8 por ciento) y oro (-18,1 por ciento), contrarrestado parcialmente por el incremento de la producción de plata (8,0 por ciento). Los decrecimientos en cobre se observaron en las mineras Pan American Silver y El Brocal; en plomo y zinc, en Atacocha, Administradora Chungar y El Brocal; y en oro, en las mineras Atacocha, Aurífera Aurex y El Brocal.
- Entre enero y febrero, a precios de 2007, la producción de zinc significó el 42 por ciento del VBP minero, seguido por cobre (23 por ciento), plata (18 por ciento), plomo (13 por ciento) y oro (3 por ciento).

CUADRO N° 4
PASCO: SECTOR MINERÍA 1/
(Variación % real respecto a similar periodo del año anterior)

	Estructura Porcentual 2016 2/	Febrero			Enero - Febrero		
		2 018	2 019	Var. %	2 018	2 019	Var. %
Cobre (TMF)	25,1	4 470	4 010	-10,3	9 034	8 010	-11,3
Plomo (TMF)	11,4	7 652	6 318	-17,4	14 394	14 377	-0,1
Zinc (TMF)	43,3	20 854	17 945	-14,0	41 139	36 705	-10,8
Oro (Grs.f)	2,0	140 473	131 640	-6,3	321 501	263 422	-18,1
Plata (Kg.f)	18,2	41 715	40 767	-2,3	83 764	90 498	8,0
TOTAL 1/				-11,5			-6,8

1/ Cifras preliminares.

2/ Estimado a precios de 2007.

Fuente: MINEM.

Elaboración: BCRP - Sucursal Huancayo. Departamento de Estudios Económicos.

GRÁFICO N° 1
PASCO: CRECIMIENTO DE LA PRODUCCIÓN MINERA
(Variación % real respecto a similar mes del año anterior)

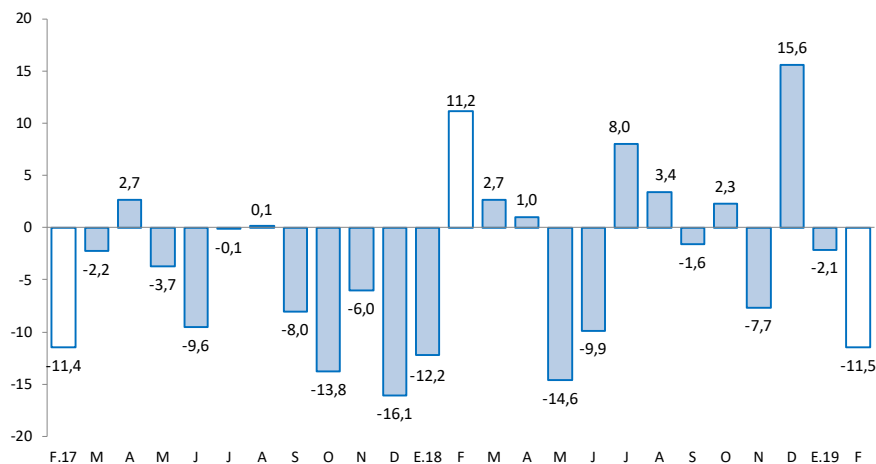

Fuente: MINEM.

Elaboración: BCRP - Sucursal Huancayo. Departamento de Estudios Económicos.

2. Otros indicadores sectoriales

2.1 Sector construcción

- Los despachos de cemento crecieron en el mes luego de cuatro meses de reducciones continuas. En febrero, se incrementó en 7,0 por ciento interanual, explicado principalmente por el mayor desempeño de la inversión privada.
- Entre enero y febrero, los despachos de cemento crecieron en 2,2 por ciento respecto a similar periodo de 2018, asociado al mayor desempeño de la inversión privada, principalmente por parte de las mineras Administradora Cerro, Compañía Minera Chungar y Pan American Silver Huarón.

GRÁFICO N° 2
PASCO: CRECIMIENTO DE LOS DESPACHOS DE CEMENTO
 (Variación % real respecto a similar mes del año anterior)

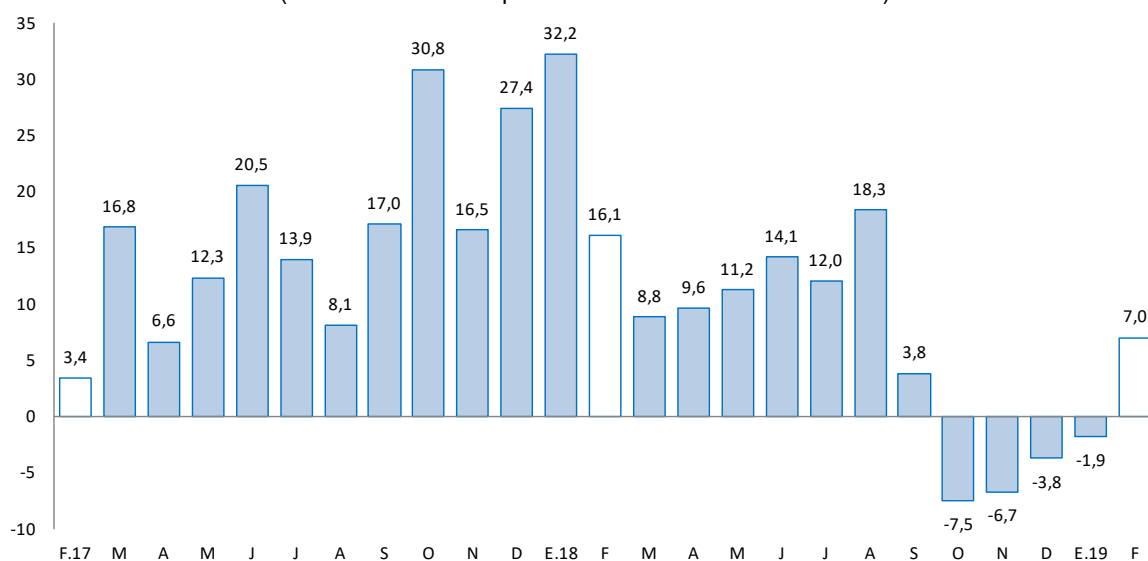

Fuente: UNACEM (Plantas Condorcocha y Atocongo).

Elaboración: BCRP - Sucursal Huancayo. Departamento de Estudios Económicos.

2.2 Arribos a los establecimientos de hospedaje

- En diciembre de 2018, el número de arribos a los establecimientos de hospedaje (30 miles) creció en 19,7 por ciento interanual, dada la mayor afluencia de visitantes nacionales (19,9 por ciento), no obstante a los menores arribos de visitantes extranjeros (-39,8 por ciento). Durante el 2018, aumentó en 20,5 por ciento respecto de 2017, explicado por los mayores arribos de visitantes nacionales (20,5 por ciento) y extranjeros (12,9 por ciento). El departamento cuenta con importantes atractivos turísticos ubicados en la zona ceja de selva y selva (provincia de Oxapampa), así como en la localidad de Huayllay, provincia de Pasco, en la que se encuentra los atractivos turísticos del Bosque de Piedras y los Baños Termales de Calera.
- Del total de arribos durante 2018, el 99,5 por ciento fueron de procedencia nacional, de los cuales el 40 por ciento procedió del propio departamento, seguido de Lima Metropolitana (25 por ciento), Junín (12 por ciento), Lima provincias (9 por ciento) y Huánuco (6 por ciento). Asimismo, del total de visitantes extranjeros, el 17 por ciento procedió de Estados Unidos, seguido de España (9 por ciento), Alemania (9 por ciento), Venezuela (8 por ciento), Argentina (8 por ciento), Italia (7 por ciento) y Chile (6 por ciento), entre los principales.

GRÁFICO N° 3
PASCO: CRECIMIENTO DE ARRIBOS A ESTABLECIMIENTOS DE HOSPEDAJE
(Variación %)

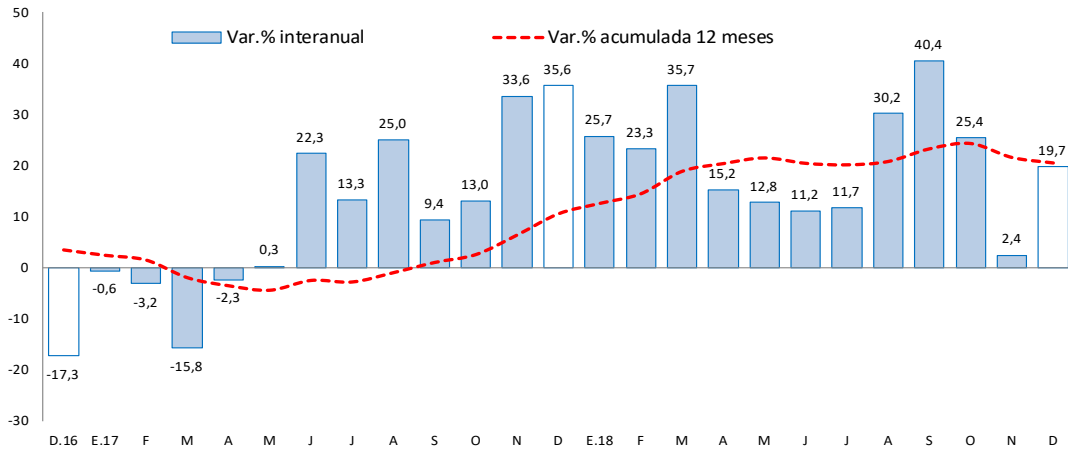

Fuente: MINCETUR.

Elaboración: BCRP - Sucursal Huancayo. Departamento de Estudios Económicos.

II. SECTOR EXTERNO

1. Exportaciones

- Las exportaciones de Pasco totalizaron US\$ 4 millones en febrero, menor en US\$ 1 millón (-19,0 por ciento) respecto a similar mes de 2018, sustentado en las reducciones de envíos de productos no tradicionales en US\$ 1 millón (-54,9 por ciento), contrarrestado parcialmente por la mayor oferta de productos tradicionales en US\$ 260 miles (9,1 por ciento). Las disminuciones de envíos de productos **no tradicionales** se explicaron por el decrecimiento de productos sidero-metalúrgicos y agropecuarios; mientras que el incremento de los productos **tradicionales** se relacionó a los mayores envíos de productos mineros de cobre y plomo, además de productos agrícolas, principalmente de café.

CUADRO N° 5
PASCO: EXPORTACIONES POR GRUPO DE PRODUCTOS 1/
(Valor FOB en millones de US\$)

	Estructura % 2 019	Febrero			Enero - Febrero		
		2 018	2 019	Var. %	2 018	2 019	Var. %
Productos Tradicionales	72,3	3	3	9,1	14	7	-53,1
Agricultivos	10,1	0	0	473,7	1	1	38,7
Mineros	62,2	3	3	5,3	13	6	-57,7
Productos No Tradicionales	27,7	2	1	-54,9	3	5	39,3
Agropecuarios	0,0	0	0	-100,0	0	0	-100,0
Pesqueros	0,0	0	1	-	0	2	-
Textil	0,0	0	0	-	0	0	-
Maderas y papeles, y sus manuf.	0,0	0	0	-	0	0	-
Químicos	0,0	0	0	-	0	0	-
Minerales no metálicos	0,0	0	0	-	0	0	-
Sidero-Metalúrgico y joyerías	27,5	2	0	-100,0	3	3	-25,7
Metal-Mecánicos	0,2	0	0	-	0	0	-
Resto de otros no tradicionales	0,0	0	0	-	0	0	-
Total Exportaciones	100	5	4	-19,0	18	11	-35,0

1/ Cifras Preliminares.

Fuente: SUNAT.

Elaboración: BCRP - Sucursal Huancayo. Departamento de Estudios Económicos.

- Entre enero y febrero, las ventas totalizaron US\$ 11 millones, menor en US\$ 7 millones (-35,0 por ciento) respecto de similar periodo de 2018, explicado por las reducciones de envíos de productos tradicionales en US\$ 7 millones, no obstante el incremento de no tradicionales en US\$ 2 millones. En relación a la reducción de los **tradicionales**, que significaron el 58,0 por ciento del total, se explicó por la menor oferta de productos mineros (-57,7 por ciento), principalmente de oro y zinc. Respecto a los **no tradicionales**, el incremento se relacionó a mayores envíos de productos pesqueros, principalmente de trucha.
- Entre enero y febrero, los principales destinos de exportación fueron Corea del Sur (26 por ciento), Italia (23 por ciento), China (17 por ciento), Estados Unidos (7 por ciento) y Japón (4 por ciento). Por productos, los mayores envíos se registraron en concentrados de plomo (34 por ciento) y cobre (13 por ciento), además de plata en bruto aleada (22 por ciento), oro (3 por ciento), trucha (12 por ciento) y café (7 por ciento).

III. CRÉDITOS Y DEPÓSITOS

1. Créditos

- Los créditos en Pasco, al término de enero, registraron un incremento de 8,8 por ciento comparado a igual mes de 2018, y en 0,3 por ciento respecto al mes anterior. El incremento interanual se explicó por mayores montos otorgados a empresas (6,0 por ciento), consumo (11,8 por ciento) e hipotecario (16,4 por ciento); en empresas, sustentado por los mayores créditos de las Cajas Municipales y Financieras a las micro y pequeñas empresas de los sectores comercio y servicio; en consumo, por los mayores créditos del Banco de la Nación; y en créditos hipotecarios, asociado a una mayor demanda en las Cajas Municipales y la Banca Múltiple. Respecto al mes previo, aumentó en 0,3 por ciento, debido a mayores créditos de consumo (0,6 por ciento) e hipotecario (2,3 por ciento).

CUADRO N° 6
PASCO: CRÉDITO DIRECTO
(Saldos en millones de soles)

	Saldos en millones de soles		Tasas de crecimiento (%)	
	dic-18	ene-19	Mes	12 Meses
Banco de la Nación 1/	44	45	1,1	15,4
Agrobanco 2/	22	22	-1,6	-43,6
Banca Múltiple	340	340	0,1	5,1
Instituciones No Bancarias	340	342	0,6	18,9
Financieras	105	106	0,5	13,2
Cajas Municipales	221	222	0,5	19,0
Cajas Rurales	14	14	2,6	88,4
Edpymes	0	0	-	-
Total	746	748	0,3	8,8
Empresas	419	418	-0,1	6,0
Personas	327	330	0,9	12,5
Consumo	275	277	0,6	11,8
Hipotecario	52	53	2,3	16,4
En MN	703	708	0,6	11,7
En ME	42	40	-4,2	-25,4

1/ Considera sólo los créditos de consumo e hipotecario.

2/ No considera los créditos a las demás empresas del sistema financiero.

Fuente: SBS y AFP.

Elaboración: BCRP - Sucursal Huancayo. Departamento de Estudios Económicos.

- Por **tipo de moneda**, los créditos estuvieron conformados en un 94,6 por ciento por moneda nacional en enero, los que interanualmente crecieron en 11,7, debido a mayores montos otorgados para empresas y consumo. En moneda extranjera (que representó el 5,4 por ciento restante), interanualmente registró una reducción de 25,4 por ciento, influenciado por los menores créditos a empresas en esta moneda.

GRÁFICO N° 4
PASCO: CRECIMIENTO DEL CRÉDITO DIRECTO
(Variación % respecto a similar mes del año anterior)

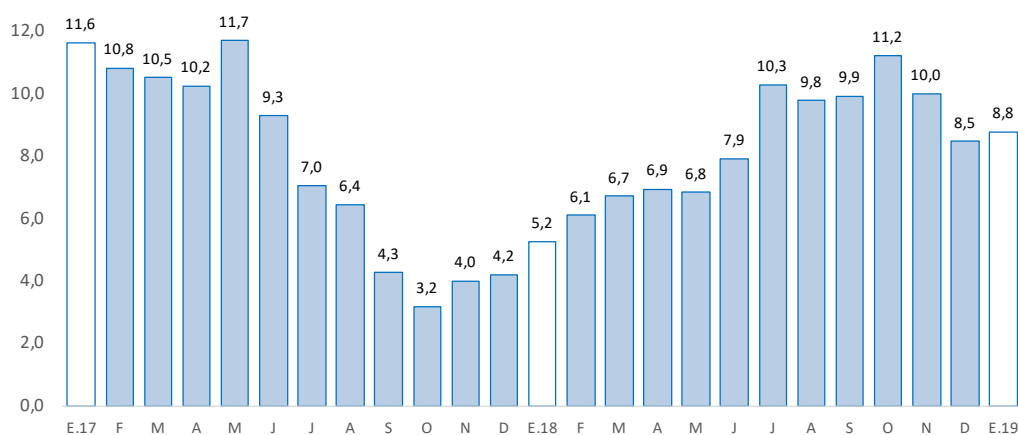

Fuente: SBS y AFP.

Elaboración: BCRP - Sucursal Huancayo. Departamento de Estudios Económicos.

- La **cartera morosa** al mes de diciembre 2018 alcanzó 7,9 por ciento, mayor en 1,6 puntos porcentuales respecto a similar mes de 2017. Los mayores ratios se registraron en Agrobanco (63,2 por ciento), Cajas Rurales (10,6 por ciento), Banca Múltiple (8,0 por ciento), Cajas Municipales (3,0 por ciento), Financieras (3,0 por ciento) y Banco de la Nación (1,7 por ciento).

GRÁFICO N° 5
PASCO: TASA DE MOROSIDAD 1/ 2/
(En porcentaje)

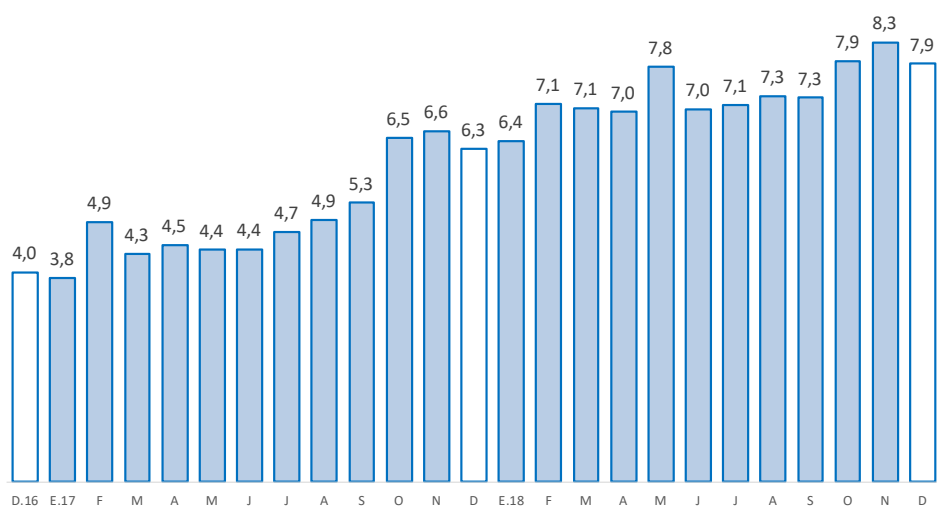

1/ Morosidad = (créditos vencidos + créditos en cobranza judicial) / colocaciones brutas.

2/ Preliminar.

Fuente: SBS y AFP.

Elaboración: BCRP - Sucursal Huancayo. Departamento de Estudios Económicos.



2. Depósitos

- En cuanto a los depósitos, en enero, aumentaron en 9,7 por ciento respecto de similar mes de 2018, y en 1,4 por ciento comparado al mes previo. El incremento interanual se debió a los mayores montos en depósitos a la vista (2,9 por ciento), en ahorro (14,1 por ciento), no obstante la reducción de créditos a plazo (9,9 por ciento); destacando en depósitos a la vista, los aumentos en la Banca Múltiple y Cajas Municipales; y en ahorro, por la Banca Múltiple, Financieras, Cajas Municipales. Respecto al mes previo, se asoció a mayores depósitos a la vista (5,3 por ciento) y en ahorro (0,7 por ciento), contrarrestado parcialmente por depósitos a plazo (-1,2 por ciento). Según composición, los depósitos en ahorro concentraron el 45,4 por ciento del total, seguido por los depósitos a plazo (27,5 por ciento) y a la vista (27,1 por ciento).

CUADRO N° 7
PASCO: DEPÓSITOS
(Saldos en millones de soles)

	Saldos en millones de soles		Tasas de crecimiento (%)	
	dic-18	ene-19	Mes	12 Meses
Banco de la Nación	195	194	-0,6	2,5
Banca Múltiple	302	313	3,7	11,3
Instituciones No Bancarias	136	135	-0,9	17,7
Financieras	19	19	-1,4	13,7
Cajas Municipales	116	115	-1,0	18,1
Cajas Rurales	1	1	11,8	-
TOTAL	633	642	1,4	9,7
Vista	165	174	5,3	2,9
Ahorro	289	291	0,7	14,1
A plazo	179	177	-1,2	9,9
En MN	566	565	-0,3	10,3
En ME	67	78	15,7	5,7

Fuente: SBS y AFP.

Elaboración: BCRP - Sucursal Huancayo. Departamento de Estudios Económicos.

GRÁFICO N° 6
PASCO: CRECIMIENTO DE LOS DEPÓSITOS
(Variación % respecto a similar mes del año anterior)

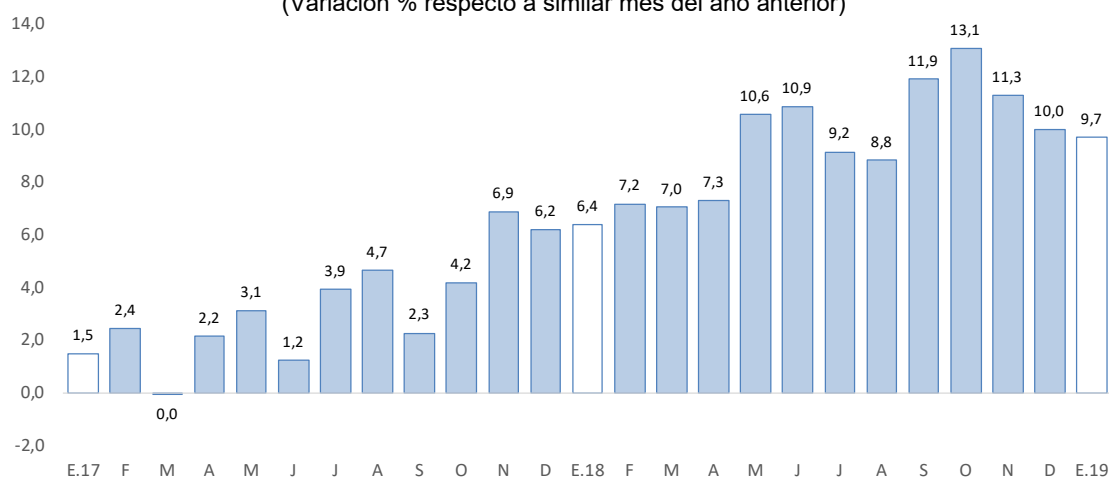

Fuente: SBS y AFP.

Elaboración: BCRP - Sucursal Huancayo. Departamento de Estudios Económicos.



- Por **institución financiera**, destacó la Banca Múltiple con una participación de 48,8 por ciento de los depósitos en enero; seguido del Banco de la Nación (30,2 por ciento) y las empresas no bancarias (21,0 por ciento).
- Por **tipo de moneda**, los depósitos en moneda nacional, que conformaron un 87,9 por ciento de participación en enero, registraron un crecimiento de 10,3 por ciento interanual; asimismo, en moneda extranjera, con un 12,1 por ciento de participación, aumentó en 5,7 por ciento.

IV. EJECUCIÓN DEL PRESUPUESTO PÚBLICO

1. Ejecución del Presupuesto Público de Gastos Corrientes

- La ejecución presupuestal del gasto corriente no financiero del mes (S/ 65 millones), neto de transferencias intergubernamentales, creció en 15,2 por ciento interanual, influenciado por el Gobierno Nacional (48,6 por ciento), debido a mayores transferencias. El resultado del mes se contrarrestó parcialmente por la reducción de devengados en el Gobierno Regional (-4,0 por ciento) y las municipalidades (-9,2 por ciento); en ambos casos, por menores compras de bienes y servicios.
- Entre enero y febrero, sumó S/ 119 millones, registrando un crecimiento de 5,4 por ciento respecto a similar periodo de 2018, ante el mayor monto devengado en el Gobierno Nacional (25,1 por ciento), no obstante a los menores gastos en el Gobierno Regional (-5,6 por ciento) y municipalidades (-21,6 por ciento). En el Gobierno Nacional, explicado por el incremento de transferencias; mientras que, en el Gobierno Regional y los municipios, por menores compras de bienes y servicios.

CUADRO N° 8
PASCO: EJECUCIÓN DEL PRESUPUESTO PÚBLICO DE GASTOS CORRIENTES 1/ 2/
(Millones de soles)

	Febrero			Enero - Febrero		
	2 018	2 019	Var.% real	2 018	2 019	Var.% real
Gobierno Nacional	21	32	48,6	46	58	25,1
Gobierno Regional	27	26	-4,0	54	52	-5,6
Gobiernos locales	7	7	-9,2	11	9	-21,6
Total	55	65	15,2	110	119	5,4

1/ Información actualizada al 28 de febrero de 2019.

2/ Neto de transferencias intergubernamentales. Comprende pensiones y otros gastos corrientes.

Fuente: MEF.

Elaboración: BCRP - Sucursal Huancayo. Departamento de Estudios Económicos.

2. Ejecución del Presupuesto Público de Inversiones

- La inversión pública en Pasco, correspondiente a los tres niveles de gobierno, sumó S/ 18 millones en el mes, menor en S/ 22 millones (-55,7 por ciento) comparado a similar mes de 2018, ante las reducciones en todos los niveles de gobierno. En el Gobierno Nacional (-56,4 por ciento), explicado por las menores inversiones en los sectores de seguridad y transporte; en el Gobierno Regional (-59,7 por ciento), por transporte y saneamiento; y en las municipalidades (-27,5 por ciento), por los rubros de transporte, agropecuario y educación.
- Entre enero y febrero, la inversión pública acumuló una ejecución de S/ 19 millones, menor en 60,5 por ciento respecto a similar periodo de 2018, ante los menores desembolsos en todos niveles de gobierno. En el Gobierno Nacional (-66,1 por ciento), debido a las menores inversiones en seguridad y transporte; en el Gobierno Regional (-62,4 por ciento), por transporte y ambiente; mientras que en los municipios (-40,3 por ciento), influido por los menores devengados en los rubros de transporte, agropecuario y educación, principalmente.

- Respecto al avance de la inversión pública, lo ejecutado entre enero y febrero representó en la región el 2,8 por ciento de su Presupuesto Institucional Modificado (PIM) que sumó S/ 676 millones. El Gobierno Regional registró un avance de 4,5 por ciento, seguido de las municipalidades (1,8 por ciento) y el Gobierno Nacional (1,4 por ciento).

CUADRO N° 9
PASCO: EJECUCIÓN DEL PRESUPUESTO PÚBLICO DE INVERSIONES 1/ 2/
(Millones de soles)

	Febrero			Enero - Febrero		
	2 018	2 019	Var.% real	2 018	2 019	Var.% real
Gobierno Nacional	4	2	-56,4	9	3	-66,1
Gobierno Regional	31	13	-59,7	33	13	-62,4
Gobiernos locales	5	3	-27,5	6	3	-40,3
Total	40	18	-55,7	47	19	-60,5

1/ Información actualizada al 28 de febrero de 2019.

2/ Comprende la adquisición de activos no financieros

Fuente: MEF.

Elaboración: BCRP - Sucursal Huancayo. Departamento de Estudios Económicos.

GRÁFICO N° 7
PASCO: CRECIMIENTO DE LA EJECUCIÓN DEL PRESUPUESTO PÚBLICO DE INVERSIONES
(Variación % real)

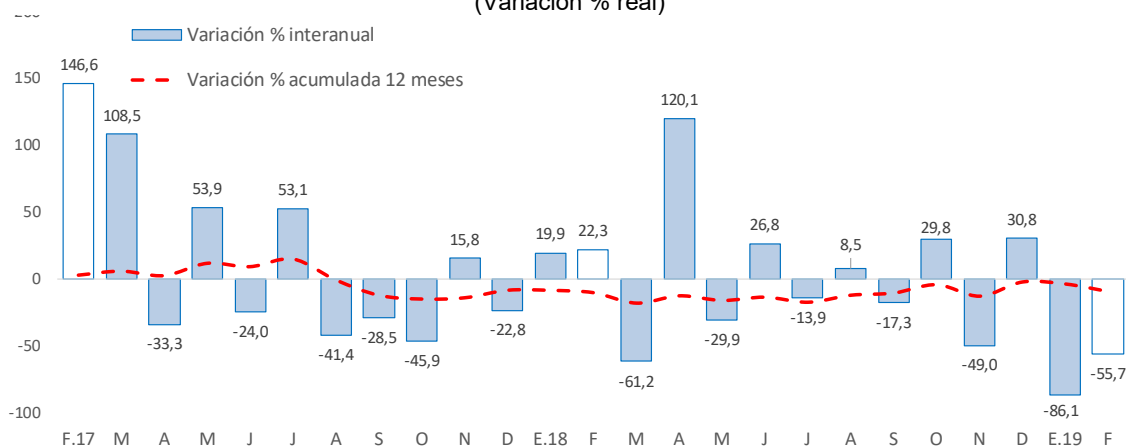

Fuente: MEF.

Elaboración: BCRP - Sucursal Huancayo. Departamento de Estudios Económicos.

- Entre los principales proyectos que se ejecutaron entre enero y febrero, destacaron en el Gobierno Nacional el “Mejoramiento de los servicios turísticos públicos de la ruta del café: Chanchamayo - Villa Rica” con un gasto de S/ 1 millón; “Rehabilitación y mejoramiento de la Carretera Puerto Bermúdez - San Alejandro” con un gasto devengado de S/ 659 miles; y “Sistema eléctrico rural Villa Rica - III etapa” con un gasto devengado de S/ 564 miles.
- En el Gobierno Regional, sobresalieron los proyectos de “Mejoramiento del Centro de Salud Fredy Vallejo Ore, distrito de Yanahuanca, provincia de Daniel Alcides Carrión” con un gasto de S/ 9 millones; “Mejoramiento y ampliación de los servicios de los Cetpros en la provincia Daniel Alcides Carrión” con un gasto devengado de S/ 2 millones; y “Mejoramiento del servicio administrativo de la sede central del Gobierno Regional de Pasco” con un gasto de S/ 755 miles.

- Por su parte, en los gobiernos locales, los mayores desembolsos se registraron en el “Mejoramiento y ampliación del servicio de limpieza pública del distrito de Villa Rica, provincia de Oxapampa” con un gasto de S/ 1 millón; “Creación del mercado modelo en la localidad de Constitución, distrito de Constitución, provincia de Oxapampa” con un gasto de S/ 320 miles; e “Instalación del sistema de agua potable y saneamiento en la comunidad nativa Dos de Mayo, distrito de Constitución, provincia de Oxapampa” con un gasto de S/ 261 miles.

V. ANEXOS



ANEXO 1

PASCO: PRODUCCIÓN AGROPECUARIA 1/
(En toneladas métricas)

CULTIVOS	2 018											2 019		CULTIVOS
	FEB	MAR	ABR	MAY	JUN	JUL	AGO	SET	OCT	NOV	DIC	ENE	FEB	
AGRÍCOLA														AGRÍCOLA
CONSUMO INTERNO														CONSUMO INTERNO
Aji	295	264	241	217	215	156	154	290	276	252	550	321	316	Aji
Alfalfa	193	329	329	359	358	458	424	342	308	281	292	269	258	Alfalfa
Arroz Cáscara	417	593	248	15	46	367	122	0	0	0	113	415	457	Arroz Cáscara
Arveja Grano Seco	0	0	0	57	25	4	0	0	0	0	0	0	0	Arveja Grano Seco
Arveja Grano Verde	72	77	104	88	902	564	285	0	0	0	0	0	50	Arveja Grano Verde
Caigua	343	354	252	331	273	248	270	287	383	501	759	379	389	Caigua
Cebada Grano	0	0	0	0	0	249	12	0	0	0	0	0	0	Cebada Grano
Frijol Grano Seco	0	0	0	41	97	149	293	134	68	64	115	107	45	Frijol Grano Seco
Granadilla	1 841	1 530	1 503	1 662	1 384	1 549	1 812	1 887	1 849	1 678	1 817	1 671	1 852	Granadilla
Haba Grano Seco	0	0	0	249	321	333	0	0	0	0	0	0	0	Haba Grano Seco
Haba Grano Verde	66	466	546	201	0	0	0	0	0	0	0	213	466	Haba Grano Verde
Limón	0	0	0	0	113	0	0	0	0	0	0	0	0	Limón
Maíz Amiláceo	0	0	0	30	848	1 137	116	0	0	0	0	0	0	Maíz Amiláceo
Maíz Choclo	455	2 002	3 953	1 727	888	202	310	45	0	155	89	865	865	Maíz Choclo
Mandarina	0	13	36	39	64	44	15	14	0	0	0	0	0	Mandarina
Naranja	0	26	68	205	197	75	26	0	0	0	0	0	0	Naranja
Olluco	0	0	0	2 627	6 545	608	0	0	0	0	0	0	0	Olluco
Palta	579	790	517	106	65	43	30	30	57	42	42	260	486	Palta
Papa	15 722	27 645	25 775	26 719	45 378	8 098	177	3 634	0	70	1 577	6 536	12 736	Papa
Papaya	411	297	369	283	259	270	234	255	330	242	296	163	243	Papaya
Piña	38	29	60	47	62	173	145	147	182	110	66	20	22	Piña
Plátano	7 989	7 851	8 469	8 399	8 434	8 728	8 415	8 115	4 284	5 762	6 420	6 702	5 926	Plátano
Rocoto	2 557	2 444	2 353	2 921	2 712	3 143	2 907	3 249	3 123	3 259	3 591	3 175	3 726	Rocoto
Trigo	0	0	0	0	0	279	35	0	0	0	0	0	0	Trigo
Yuca	5 760	6 868	7 332	7 730	7 537	7 694	7 478	8 476	8 662	5 221	7 137	4 219	5 079	Yuca
Zapallo	751	500	940	2 130	2 062	1 458	1 158	931	943	623	573	877	610	Zapallo
Otros Cons. Interno	35	3	56	2 160	4 249	1 046	0	0	0	0	6	21	21	Otros Cons. Interno
INDUSTRIAL Y/O EXP.														INDUSTRIAL Y/O EXP.
Cacao	197	209	301	438	597	498	407	352	411	379	354	372	463	Cacao
Café	0	282	1 025	3 774	5 297	1 894	1 268	319	0	0	0	0	0	Café
Maíz A. Duro	1 063	744	199	74	206	480	1 034	925	39	134	658	1 170	1 238	Maíz A. Duro
Otros Industrial y/o Exp.	0	0	0	0	3	733	1 251	967	838	167	0	60	0	Otros Industrial y/o Exp.
PECUARIO														PECUARIO
CARNE 2/														CARNE 2/
Carne Ave	20	22	101	52	41	76	57	61	58	92	41	30	21	Carne Ave
Carne Ovíno	69	88	121	151	165	153	132	84	76	95	121	63	71	Carne Ovíno
Carne Porcino	77	100	127	136	159	160	138	109	89	78	105	62	78	Carne Porcino
Carne Vacuno	185	254	303	347	421	418	349	202	206	279	374	178	194	Carne Vacuno
Carne Caprino	1	1	1	1	2	1	1	1	1	1	2	1	1	Carne Caprino
Carne Alpaca	21	32	33	37	41	44	32	20	22	29	36	18	20	Carne Alpaca
Carne Llama	7	8	11	13	15	14	11	7	7	9	13	6	6	Carne Llama
Huevo	12	13	13	14	15	16	17	17	16	15	19	14	13	Huevo
Leche	2 441	2 635	2 593	2 649	2 598	2 543	2 603	2 508	2 666	2 738	2 708	2 600	2 612	Leche
Lana	265	63	0	0	0	0	0	0	0	0	0	390	236	Lana
FIBRA														FIBRA
Fibra de Alpaca	0	0	0	0	0	0	0	0	34	96	46	0	0	Fibra de Alpaca
Fibra de Llama	0	0	0	0	0	0	0	0	6	6	5	0	0	Fibra de Llama

1/ Cifras preliminares.

2/ Peso Neto, no de animales en pie.

Fuente: MINAGRI.

Elaboración: BCRP - Sucursal Huancayo. Departamento de Estudios Económicos.



ANEXO 2

PASCO: PRODUCCIÓN MINERA METÁLICA 1/
(Contenido fino)

Producción Metálica Concentración	2 018											2 019		Producción Metálica Concentración
	FEB	MAR	ABR	MAY	JUN	JUL	AGO	SET	OCT	NOV	DIC	ENE	FEB	
COBRE (TMF)	4 470	4 883	4 118	4 446	5 135	5 665	4 831	5 317	4 783	4 570	6 235	4 000	4 010	COBRE (TMF)
PLATA (Kg.f)	41 715	54 966	53 576	49 525	46 689	57 610	60 314	54 233	52 364	52 635	60 048	49 731	40 767	PLATA (Kg.f)
ZINC (TMF)	20 854	21 701	20 589	17 153	15 550	19 090	20 049	19 509	20 889	18 859	21 065	18 760	17 945	ZINC (TMF)
PLOMO (TMF)	7 652	8 124	7 720	6 747	6 676	8 612	9 154	7 087	7 022	7 119	9 986	8 059	6 318	PLOMO (TMF)
ORO (Grs.f)	140 473	158 578	136 696	167 023	173 045	136 780	149 773	123 829	122 364	125 000	147 467	131 782	131 640	ORO (Grs.f)

1/ Cifras preliminares.

Fuente: MINEM.

Elaboración: BCRP - Sucursal Huancayo. Departamento de Estudios Económicos.

ANEXO 3

PASCO: EXPORTACIONES FOB POR TIPO DE PRODUCTOS 1/
(Millones US\$)

TIPO	2 018											2 019		TIPO
	FEB	MAR	ABR	MAY	JUN	JUL	AGO	SET	OCT	NOV	DIC	ENE	FEB	
Productos Tradicionales	3	51	5	5	42	19	6	4	4	3	13	4	3	Productos Tradicionales
Agrícolas	0	0	0	2	1	0	1	1	1	1	0	1	0	Agrícolas
Mineros	3	51	5	3	41	18	6	3	4	2	12	3	3	Mineros
Productos No Tradicionales	2	7	5	5	5	1	1	7	5	5	6	4	1	Productos No Tradicionales
Agropecuarios	0	0	0	0	0	0	0	0	0	0	0	0	0	Agropecuarios
Pesqueros	0	0	0	0	0	0	0	1	1	1	1	1	1	Pesqueros
Textil	0	0	0	0	0	0	0	0	0	0	0	0	0	Textil
Maderas y papeles, y sus manuf.	0	0	0	0	0	0	0	0	0	0	0	0	0	Maderas y papeles, y sus manuf.
Quimicos	0	0	0	0	0	0	0	0	0	0	0	0	0	Quimicos
Minerales no metálicos	0	0	0	0	0	0	0	0	0	0	0	0	0	Minerales no metálicos
Sidero-Metalúrgico y joyerías	2	7	5	5	5	1	1	5	3	3	5	3	0	Sidero-Metalúrgico y joyerías
Metal-Mecánicos	0	0	0	0	0	0	0	0	0	0	0	0	0	Metal-Mecánicos
Resto de otros no tradicionales	0	0	0	0	0	0	0	0	0	0	0	0	0	Resto de otros no tradicionales
TOTAL EXPORTACIONES	5	58	10	10	47	20	7	11	9	8	18	7	4	TOTAL EXPORTACIONES

1/ Cifras Preliminares.

Fuente: SUNAT.

Elaboración: BCRP - Sucursal Huancayo. Departamento de Estudios Económicos.

ANEXO 4

PASCO: EXPORTACIONES FOB DE PRODUCTOS TRADICIONALES 1/
(Millones US\$ valor FOB)

TIPO	2 018											2 019		TIPO	
	FEB	MAR	ABR	MAY	JUN	JUL	AGO	SET	OCT	NOV	DIC	ENE	FEB		
AGROPECUARIO	0	0	0	2	1	0	1	1	1	1	1	0	1	0	AGROPECUARIO
Café															Café
Volúmen (TM)	19	41	3	440	217	155	258	296	248	322	112	196	57	Volúmen (TM)	
Valor (Millones US\$)	0	0	0	1	1	0	1	1	1	1	0	1	0	Valor (Millones US\$)	
Lana														Lana	
Volúmen (TM)	0	25	105	127	0	0	0	0	0	26	53	52	0	Volúmen (TM)	
Valor (Millones US\$)	0	0	0	1	0	0	0	0	0	0	0	0	0	Valor (Millones US\$)	
MINEROS	3	51	5	3	41	18	6	3	4	2	12	3	3	MINEROS	
Plata														Plata	
Volúmen (TM)	0	0	0	0	0	0	0	0	0	0	0	0	0	Volúmen (TM)	
Valor (Millones US\$)	0	0	0	0	0	0	0	0	0	0	0	0	0	Valor (Millones US\$)	
Oro														Oro	
Volúmen (TM)	0	0	0	0	0	0	0	0	0	0	0	0	0	Volúmen (TM)	
Valor (Millones US\$)	0	0	0	0	0	0	0	0	0	0	1	0	0	Valor (Millones US\$)	
Cobre														Cobre	
Volúmen (TM)	211	29 929	0	2 004	31 116	0	0	1 283	2 782	1 567	3 801	0	1 293	Volúmen (TM)	
Valor (Millones US\$)	0	40	0	3	38	0	0	1	3	2	4	0	1	Valor (Millones US\$)	
Plomo														Plomo	
Volúmen (TM)	70	504	0	245	257	249	1 218	939	270	227	1 201	1 149	652	Volúmen (TM)	
Valor (Millones US\$)	0	1	0	0	1	0	3	2	0	0	3	2	2	Valor (Millones US\$)	
Zinc														Zinc	
Volúmen (TM)	1 816	7 708	4 794	0	1 683	16 311	2 830	0	0	0	4 313	0	0	Volúmen (TM)	
Valor (Millones US\$)	2	9	4	0	2	18	2	0	0	0	4	0	0	Valor (Millones US\$)	
Otros														Otros	
Valor (Millones US\$)	0	0	0	0	0	0	0	0	0	0	0	0	0	Valor (Millones US\$)	
TOTAL	3	51	5	5	42	19	6	4	4	3	13	4	3	TOTAL	

1/ Cifras Preliminares.

Fuente: SUNAT.

Elaboración: BCRP. Sucursal Huancayo. Departamento de Estudios Económicos.



ANEXO 5

PASCO: INGRESOS CORRIENTES DEL GOBIERNO CENTRAL

(Millones de soles)

	2018												2 019	
	ENE	FEB	MAR	ABR	MAY	JUN	JUL	AGO	SET	OCT	NOV	DIC	ENE	
I. INGRESOS TRIBUTARIOS	9	7	7	9	8	8	8	10	8	8	8	8	10	I. INGRESOS TRIBUTARIOS
1). Impuesto a la Renta	3	3	2	4	2	3	2	2	2	3	2	2	3	1). Impuesto a la Renta
Personas Naturales	1	1	1	1	1	1	1	1	1	1	1	1	1	Personas Naturales
Personas Jurídicas	2	1	1	1	1	1	1	1	1	1	1	1	2	Personas Jurídicas
Regularización	0	0	1	1	0	1	0	0	0	0	0	0	0	Regularización
2). Impuesto a las Importaciones	0	0	0	0	0	0	0	0	0	0	0	0	0	2). Impuesto a las Importaciones
3). Impuesto General a las Ventas	5	3	4	5	4	4	5	7	4	4	5	5	6	3). Impuesto General a las Ventas
4). Imp. Selectivo al Consumo (ISC)	0	0	0	0	0	0	0	0	0	0	0	0	0	4). Imp. Selectivo al Consumo (ISC)
5). Otros Ingresos Tributarios	1	1	1	1	1	1	1	1	2	1	1	1	1	5). Otros Ingresos Tributarios
II. INGRESOS NO TRIBUTARIOS	0	0	0	0	0	0	0	0	0	0	0	0	0	II. INGRESOS NO TRIBUTARIOS
TOTAL INGRESOS (I+II)	9	7	7	9	8	8	8	10	8	8	8	8	10	TOTAL INGRESOS (I+II)

Fuente: SUNAT.

Elaboración: BCRP - Sucursal Huancayo. Departamento de Estudios Económicos.



ANEXO 6

PASCO: EJECUCIÓN DEL PRESUPUESTO DE GASTOS DEL GOBIERNO NACIONAL 1/

(Millones de soles)

	2018											2019		
	FEB	MAR	ABR	MAY	JUN	JUL	AGO	SET	OCT	NOV	DIC	ENE	FEB	
GASTOS NO FINANCIEROS	25	26	36	28	35	53	46	50	41	37	113	28	34	GASTOS NO FINANCIEROS
a. GASTOS CORRIENTES	21	22	33	24	26	39	32	33	24	26	41	26	32	a. GASTOS CORRIENTES
1. Personal y Obligaciones Sociales	9	9	8	8	8	9	8	8	8	8	11	7	8	1. Personal y Obligaciones Sociales
2. Pensiones y Otras Prest. Sociales	5	6	6	6	5	21	9	11	4	6	11	16	8	2. Pensiones y Otras Prest. Sociales
3. Bienes y Servicios	3	6	5	5	5	6	5	4	5	7	13	2	3	3. Bienes y Servicios
4. Donaciones y Transferencias 2/	0	0	5	0	0	0	0	6	1	0	2	0	0	4. Donaciones y Transferencias
5. Otros Gastos Corrientes	4	1	9	5	7	3	10	3	7	4	5	1	13	5. Otros Gastos Corrientes
b. GASTOS DE CAPITAL	4	5	3	4	9	14	13	18	17	11	72	1	2	b. GASTOS DE CAPITAL
1. Adquisición de Activos No Financieros	4	5	3	4	9	14	13	18	17	11	70	1	2	1. Adquisición de Activos No Financieros
2. Otros gastos de capital 3/	0	0	0	0	0	0	0	0	0	0	2	0	0	2. Otros gastos de capital

1/ Información actualizada al 28 de febrero de 2019.

2/ Neto de transferencias intergubernamentales.

3/ Incluye donaciones y transferencias.

Fuente: MEF.

Elaboración: BCRP - Sucursal Huancayo. Departamento de Estudios Económicos.

ANEXO 7

PASCO: EJECUCIÓN DEL PRESUPUESTO DE GASTOS DEL GOBIERNO REGIONAL 1/

(Millones de soles)

	2018											2019		
	FEB	MAR	ABR	MAY	JUN	JUL	AGO	SET	OCT	NOV	DIC	ENE	FEB	
GASTOS NO FINANCIEROS	58	29	69	47	45	50	55	48	35	45	78	25	39	GASTOS NO FINANCIEROS
a. GASTOS CORRIENTES	27	28	34	36	31	34	31	32	26	34	59	25	26	a. GASTOS CORRIENTES
1. Personal y Obligaciones Sociales	22	23	25	27	21	26	23	24	19	23	32	23	22	1. Personal y Obligaciones Sociales
2. Pensiones y Otras Prest. Sociales	1	1	2	2	1	1	1	1	0	1	2	1	1	2. Pensiones y Otras Prest. Sociales
3. Bienes y Servicios	4	5	7	7	7	7	7	7	7	9	21	1	3	3. Bienes y Servicios
4. Otros Gastos Corrientes	0	0	0	0	2	0	0	0	0	0	5	0	0	4. Otros Gastos Corrientes
b. GASTOS DE CAPITAL	31	1	35	11	14	16	24	16	10	12	19	0	13	b. GASTOS DE CAPITAL
1. Adquisición de Activos No Financieros	31	1	35	11	14	16	24	16	10	12	19	0	13	1. Adquisición de Activos No Financieros
2. Otros gastos de capital 2/	0	0	0	0	0	0	0	0	0	0	0	0	0	2. Otros gastos de capital

1/ Información actualizada al 28 de febrero de 2019.

2/ Incluye donaciones y transferencias.

Fuente: MEF.

Elaboración: BCRP - Sucursal Huancayo. Departamento de Estudios Económicos.



ANEXO 8

PASCO: EJECUCIÓN DEL PRESUPUESTO DE GASTOS DE LOS GOBIERNOS LOCALES 1/

(Millones de soles)

	2018											2019		
	FEB	MAR	ABR	MAY	JUN	JUL	AGO	SET	OCT	NOV	DIC	ENE	FEB	
GASTOS NO FINANCIEROS	12	22	14	20	20	30	24	21	26	29	71	2	10	GASTOS NO FINANCIEROS
a. GASTOS CORRIENTES	7	10	9	11	10	13	11	10	11	12	31	2	7	a. GASTOS CORRIENTES
1. Personal y Obligaciones Sociales	2	3	2	2	2	3	2	2	2	3	4	1	3	1. Personal y Obligaciones Sociales
2. Pensiones y Otras Prest. Sociales	0	0	0	0	1	1	1	1	1	0	2	0	0	2. Pensiones y Otras Prest. Sociales
3. Bienes y Servicios	5	7	6	8	7	8	7	6	7	8	16	1	4	3. Bienes y Servicios
4. Donaciones y Transferencias	0	0	0	0	0	2	1	1	1	1	10	0	0	4. Donaciones y Transferencias
5. Otros Gastos Corrientes	0	0	0	0	0	0	0	0	0	0	0	0	0	5. Otros Gastos Corrientes
b. GASTOS DE CAPITAL	5	12	4	10	10	17	13	11	15	17	39	0	3	b. GASTOS DE CAPITAL
1. Adquisición de Activos No Financieros	5	12	4	10	10	17	13	11	15	17	39	0	3	1. Adquisición de Activos No Financieros
2. Otros gastos de capital 2/	0	0	0	0	0	0	0	0	0	0	0	0	0	2. Otros gastos de capital

1/ Información actualizada al 28 de febrero de 2019.

2/ Incluye donaciones y transferencias.

Fuente: MEF.

Elaboración: BCRP - Sucursal Huancayo. Departamento de Estudios Económicos.

ANEXO 9

PASCO: MOROSIDAD 1/
(En porcentajes)

ENTIDADES FINANCIERAS	2 017	2 018												ENTIDADES FINANCIERAS
	DIC	ENE	FEB	MAR	ABR	MAY	JUN	JUL	AGO	SET	OCT	NOV	DIC	
I. BANCA MÚLTIPLE	6,1	6,3	7,5	7,6	7,5	9,5	7,4	7,3	7,4	7,4	8,1	8,7	8,0	I. BANCA MÚLTIPLE
II. INSTITUCIONES NO BANCARIAS														II. INSTITUCIONES NO BANCARIAS
Financieras	2,6	2,8	3,0	3,0	3,3	2,9	3,0	3,1	2,7	2,6	2,6	2,8	3,0	Financieras
Cajas Municipales	2,8	3,4	3,6	3,2	3,3	3,2	3,3	3,4	3,4	3,2	3,3	3,2	3,0	Cajas Municipales
Cajas Rurales	8,0	9,2	8,9	8,5	9,0	9,8	10,6	10,4	10,8	11,5	10,7	11,9	10,6	Cajas Rurales
EDPYMEs	-				-	-	-	-	-	-	-	-	-	EDPYMEs
III. ENTIDADES ESTATALES														III. ENTIDADES ESTATALES
Banco de la Nación 2/	1,6	1,6	1,5	1,5	1,5	1,6	1,7	1,7	1,7	1,7	1,7	1,8	1,7	Banco de la Nación 2/
Agrobanco 3/	36,8	35,1	36,7	37,6	37,2	38,6	41,5	44,1	48,4	50,4	60,3	63,2	63,2	Agrobanco 3/
TOTAL	6,3	6,4	7,1	7,1	7,0	7,8	7,0	7,1	7,3	7,3	7,9	8,3	7,9	TOTAL

1/ Cifras preliminares.

2/ Sólo considera los créditos de consumo e hipotecario.

3/ No considera los créditos a las demás empresas del sector.

Fuente: SBS y AFP.

Elaboración: BCRP - Sucursal Huancayo. Departamento de Estudios Económicos.