

**BANCO CENTRAL DE RESERVA DEL PERÚ**  
SUCURSAL HUANCAYO



**PASCO: Síntesis de Actividad Económica**  
**Enero 2019<sup>1</sup>**

**Departamento de Estudios Económicos**

---

<sup>1</sup> En el presente informe participaron Francisco Callupe Casaño y Joel Jovani Turco Quinto.

## ÍNDICE

*Página*

<b>RESUMEN EJECUTIVO</b> .....	<b>3</b>
<b>I. ACTIVIDAD PRODUCTIVA</b> .....	<b>5</b>
1. Actividad primaria .....	5
1.1 Sector agropecuario .....	5
1.2 Sector minería .....	7
2. Otros indicadores sectoriales .....	8
2.1 Sector construcción .....	8
2.2 Arribos a los establecimientos de hospedaje .....	8
<b>II. SECTOR EXTERNO</b> .....	<b>9</b>
1. Exportaciones .....	9
<b>III. CRÉDITOS Y DEPÓSITOS</b> .....	<b>10</b>
1. Créditos .....	10
2. Depósitos .....	12
<b>IV. EJECUCIÓN DEL PRESUPUESTO PÚBLICO</b> .....	<b>13</b>
1. Ejecución del Presupuesto Público de Gastos Corrientes .....	13
2. Ejecución del Presupuesto Público de Inversiones .....	13
<b>V. ANEXOS</b> .....	<b>15</b>



## RESUMEN EJECUTIVO

---

### Principales hechos de importancia

- En enero, el **sector minero** decreció en 2,1 por ciento interanual, explicado por la menor producción de cobre, zinc y oro. Contrariamente, la **producción agropecuaria** creció en 2,5 por ciento, influenciado por el incremento de las actividades agrícola (2,6 por ciento) y pecuaria (2,1 por ciento).
- En cuanto a los **otros indicadores de actividad económica**, destacó en enero la reducción de la inversión pública en 86,1 por ciento.

### Actividad primaria

- El **sector agropecuario** creció en 2,5 por ciento interanual en enero, sustentado en el incremento de las actividades agrícola (2,6 por ciento) y pecuaria (2,1 por ciento).
- La **actividad minera** registró un resultado negativo luego de crecer en el mes previo. En enero, decreció en 2,1 por ciento interanual, debido a la menor producción de cobre (-12,4 por ciento) en las mineras El Brocal, Milpo Andina, Compañía Minera Chungar y Pan American Silver; zinc (-7,5 por ciento) en Milpo Andina, Atacocha, Compañía Minera Chungar y El Brocal; y oro (-27,2 por ciento) en Aurífera Aurex, Atacocha y El Brocal.

### Otros indicadores de actividad económica

- Los **despachos de cemento** en Pasco evidenciaron tres meses de resultados negativos después de treinta y tres meses de aumentos continuos. En diciembre 2018, se redujo en 3,8 por ciento interanual, explicado por el menor desempeño de la inversión pública, debido a que entró en finalización la construcción de la Carretera Puerto Bermúdez – San Alejandro y el Hospital Daniel Alcides Carrión. Durante el 2018, crecieron en 7,8 por ciento respecto de 2017, asociado al mayor desempeño de la inversión pública, principalmente del Gobierno Regional; además del crecimiento de la inversión minera, destacando la de las mineras Compañía Minera Chungar y El Brocal.
- El **crédito directo total** en la región (S/ 744 millones) creció en 8,6 por ciento interanual en diciembre de 2018, sobresaliendo los mayores montos otorgados por Banco de la Nación, Banca Múltiple e instituciones no bancarias. Asimismo, los créditos de consumo e hipotecario crecieron en 11,6 por ciento y 12,4 por ciento, respectivamente.
- La **inversión pública** del mes (S/ 1 millón) decreció en 86,1 por ciento interanual, ante las reducciones de inversiones en todos los niveles de gobierno. En el Gobierno Nacional (-75,9 por ciento), explicado por las menores inversiones en el sector de transporte; en el Gobierno Regional (-100,0 por ciento), en el rubro de educación; mientras que en los municipios (-98,4 por ciento), en transporte y agropecuario.

**CUADRO N° 1**  
**PASCO: OTROS INDICADORES DE ACTIVIDAD ECONÓMICA**  
 (Variación % respecto a similar mes del año anterior)

	<b>Ago.18</b>	<b>Set.18</b>	<b>Oct.18</b>	<b>Nov.18</b>	<b>Dic.18</b>	<b>Ene.18</b>
Despachos de cemento 1/	↑ 18,3	↑ 3,8	↓ -7,5	↓ -6,7	↓ -3,8	
Arribos a los establecimientos de hospedaje	↑ 30,2	↑ 40,4	↑ 25,4	↑ 2,4	↑ 19,7	
Crédito total 2/	↑ 9,9	↑ 10,0	↑ 11,3	↑ 10,1	↑ 8,6	
Crédito de consumo 2/	↑ 11,8	↑ 12,3	↑ 13,2	↑ 13,1	↑ 11,6	
Crédito hipotecario 2/	↑ 12,2	↑ 11,8	↑ 12,1	↑ 13,2	↑ 12,4	
Inversión pública 1/	↑ 8,5	↓ -17,3	↑ 29,8	↓ -49,0	↑ 30,8	↓ -86,1

1/ En términos reales.

2/ En términos nominales.

Fuentes: UNACEM, MINCETUR, SBS y MEF.

## I. ACTIVIDAD PRODUCTIVA

### 1. Actividad primaria

#### 1.1 Sector agropecuario

- La actividad agropecuaria creció en 2,5 por ciento interanual en enero, sustentado en el incremento de las actividades agrícola (2,6 por ciento) y pecuaria (2,1 por ciento).
- El subsector agrícola aumentó en 2,6 por ciento interanual en el mes, explicado por la mayor oferta para el mercado externo y agroindustria (54,3 por ciento), contrarrestado parcialmente en la disminución de la oferta orientada al mercado interno (-3,3 por ciento); destacando en el primer caso, los incrementos de cacao (68,0 por ciento) y maíz amarillo duro (28,6 por ciento); mientras que, en el segundo, se redujo por la menor producción de papa (-34,6 por ciento), plátano (-15,4 por ciento), yuca (-18,8 por ciento), palta (-13,7 por ciento) y ají (-6,6 por ciento). Explicado en papa, por las menores siembras en las zonas productoras de la provincia de Pasco, desincentivados por los menores precios de mercado durante los primeros meses de 2018.

**CUADRO N° 2**  
**PASCO: SECTOR AGROPECUARIO 1/**  
(Miles de Toneladas)

Subsectores	Estructura Porcentual 2016 /2	Enero		
		2 018	2 019	Var. %
<b>AGRÍCOLA</b>	<b>79,4</b>			<b>2,6</b>
<b>Orientada al mercado interno 2/</b>	<b>61,5</b>			<b>-3,3</b>
Plátano	8,7	7,9	6,7	-15,4
Papa	18,2	10,0	6,5	-34,6
Yuca	5,6	5,2	4,2	-18,8
Rocoto	10,2	1,8	3,2	76,6
Granadilla	8,2	1,6	1,7	7,7
Zapallo	1,0	0,8	0,9	5,4
Arroz Cáscara	0,9	0,2	0,4	119,7
Caigua	0,3	0,3	0,4	10,5
<b>Orientada al mercado externo y agroindustria 2/</b>	<b>17,9</b>			<b>54,3</b>
Maíz A. Duro	1,2	0,9	1,2	28,6
Cacao	1,9	0,2	0,4	68,0
Café	13,3	0,0	0,0	-
<b>PECUARIO</b>	<b>20,6</b>			<b>2,1</b>
Carne de vacuno 3/	6,5	0,2	0,2	-1,6
Carne de ave 3/	1,3	0,0	0,0	12,8
Carne de ovino 3/	3,1	0,1	0,1	0,3
Leche	5,8	2,6	2,6	1,9
<b>SECTOR AGROPECUARIO</b>	<b>100,0</b>			<b>2,5</b>

1/ Cifras preliminares.

2/ Estimado a precios de 2007.

3/ Peso neto.

Fuente: MINAGRI.

Elaboración: BCRP - Sucursal Huancayo. Departamento de Estudios Económicos.

- La producción pecuaria creció en 2,1 por ciento interanual en el mes, debido a la mayor producción de leche, lana, huevo, y carnes de, ovino, llama, caprino y ave. La mayor producción de leche y, carnes de vacuno y porcino, se concentran en la provincia de Oxapampa por ostentar un clima adecuado y disponibilidad de pastos, mientras que la oferta de lana y, carnes de ovino y alpaca, provienen de las provincias de Pasco y Daniel Alcides Carrión.
- En cuanto al avance de las siembras, durante la actual campaña agrícola (2018-2019), se instalaron 23 595 hectáreas, menor en 4 374 hectáreas (-15,6 por ciento) respecto a su similar de la campaña anterior (2017-2018), debido a la reducción de instalaciones de cultivos transitorios (269 hectáreas o 1,3 por ciento menos) y cultivos permanentes (4 105 hectáreas o 59,7 por ciento menos); destacando en el primero, las reducciones de papa, yuca, olluco, oca y haba grano seco; y en el segundo, fue por plátano, granadilla, cacao y pasto setárea. Las menores siembras de papa se debieron a los menores precios de mercado en los primeros meses de 2018.

**CUADRO N° 3**  
**PASCO: SUPERFICIE SEMBRADA 1/**  
(Hectáreas)

	Campaña Agrícola 2/		Variación	
	2017-2018	2018-2019	Absoluta	Porcentual
<b>Cultivos Transitorios</b>	<b>21 098</b>	<b>20 829</b>	<b>-269</b>	<b>-1,3</b>
Papa	8 909	8 285	-624	-7,0
Maíz A. Duro	1 830	2 538	708	38,7
Yuca	2 827	2 465	-362	-12,8
Maíz Amiláceo	1 502	1 635	133	8,9
Arroz Cáscara	1 020	1 080	60	5,9
Maíz Choclo	704	787	83	11,8
Olluco	802	714	-88	-11,0
Oca	649	613	-36	-5,5
Haba Grano Seco	571	514	-57	-10,0
Zapallo	360	377	17	4,7
Otros	1 924	1 821	-103	-5,4
<b>Cultivos Permanentes</b>	<b>6 871</b>	<b>2 767</b>	<b>-4 105</b>	<b>-59,7</b>
Plátano	1 771	1 283	-488	-27,6
Rocoto	550	695	145	26,4
Granadilla	416	380	-36	-8,7
Cacao	743	229	-514	-69,2
Pasto setarea	587	99	-488	-83,1
Otros	2 804	81	-2 724	-97,1
<b>TOTAL</b>	<b>27 969</b>	<b>23 595</b>	<b>-4 374</b>	<b>-15,6</b>

1/ Cifras preliminares.

2/ De agosto a enero.

Fuente: Dirección Regional de Agricultura - Pasco.

Elaboración: BCRP - Sucursal Huancayo. Departamento de Estudios Económicos.



## 1.2 Sector minería

- La producción minera registró un resultado negativo luego de crecer en el mes previo. En enero, decreció en 2,1 por ciento interanual, debido a la menor producción de cobre (-12,4 por ciento) en las mineras El Brocal, Milpo Andina, Compañía Minera Chungar y Pan American Silver; zinc (-7,5 por ciento) en Milpo Andina, Atacocha, Compañía Minera Chungar y El Brocal; y oro (-27,2 por ciento) en Aurífera Aurex, Atacocha y El Brocal. El resultado del mes se contrarrestó parcialmente por el incremento de producción de plomo (19,5 por ciento) y plata (18,3 por ciento).
- En enero, a precios de 2007, la producción de zinc significó el 41 por ciento del VBP minero, seguido por cobre (22 por ciento), plata (19 por ciento), plomo (14 por ciento) y oro (3 por ciento).

**CUADRO N° 4**  
**PASCO: SECTOR MINERÍA 1/**  
(Variación % real respecto a similar periodo del año anterior)

	Estructura Porcentual 2016 2/	Enero		
		2 018	2 019	Var. %
Cobre (TMF)	25,1	4 564	4 000	-12,4
Plomo (TMF)	11,4	6 743	8 059	19,5
Zinc (TMF)	43,3	20 284	18 760	-7,5
Oro (Grs.f)	2,0	181 028	131 782	-27,2
Plata (Kg.f)	18,2	42 049	49 731	18,3
<b>TOTAL 1/</b>				<b>-2,1</b>

1/ Cifras preliminares.

2/ Estimado a precios de 2007.

Fuente: MINEM.

Elaboración: BCRP - Sucursal Huancayo. Departamento de Estudios Económicos.

**GRÁFICO N° 1**  
**PASCO: CRECIMIENTO DE LA PRODUCCIÓN MINERA**  
(Variación % real respecto a similar mes del año anterior)

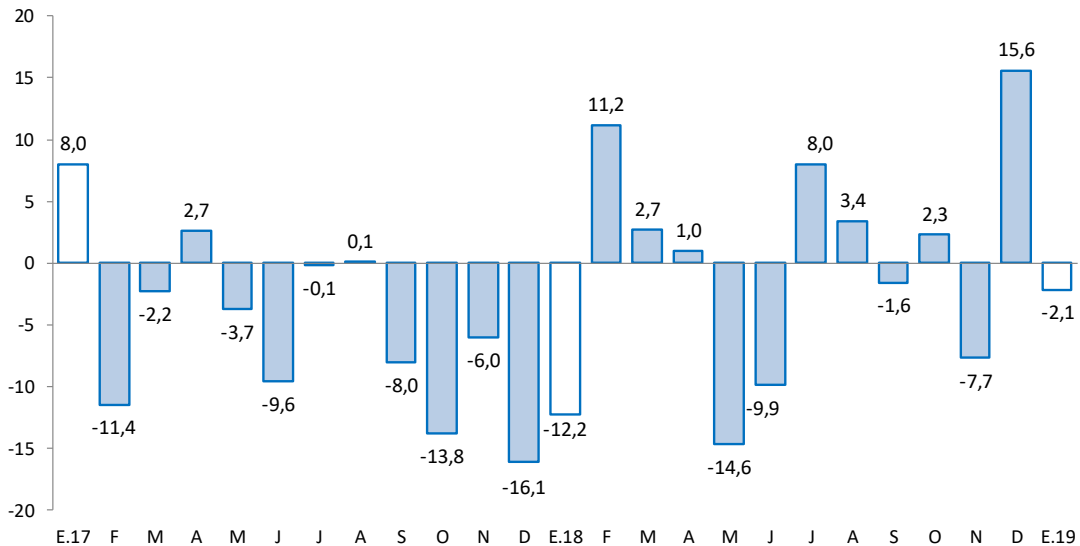

Fuente: MINEM.

Elaboración: BCRP - Sucursal Huancayo. Departamento de Estudios Económicos.

## 2. Otros indicadores sectoriales

### 2.1 Sector construcción

- Los despachos locales de cemento en Pasco evidenciaron tres meses de resultados negativos después de treinta y tres meses de aumentos continuos. En diciembre de 2018, se redujo en 3,8 por ciento interanual, explicado principalmente por el menor desempeño de la inversión pública, debido a que entró en finalización la construcción de la Carretera Puerto Bermúdez – San Alejandro y el Hospital Daniel Alcides Carrión.
- Durante el 2018, los despachos locales de cemento crecieron en 7,8 por ciento respecto de 2017, asociado al mayor desempeño de la inversión pública, principalmente del Gobierno Regional; además del crecimiento de la inversión minera, donde destacan las mineras Compañía Minera Chungar y El Brocal.

**GRÁFICO N° 2**  
**PASCO: CRECIMIENTO DE LOS DESPACHOS DE CEMENTO**  
 (Variación % real respecto a similar mes del año anterior)

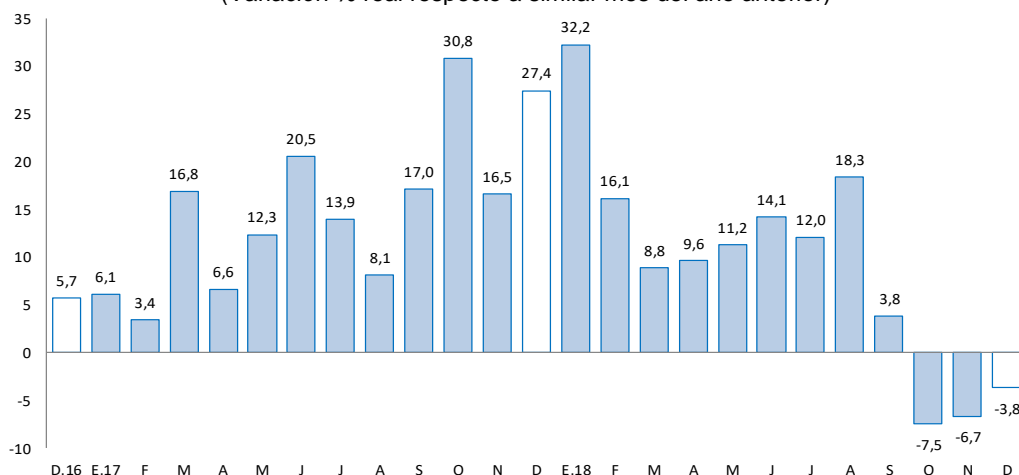

Fuente: UNACEM.

Elaboración: BCRP - Sucursal Huancayo. Departamento de Estudios Económicos.

### 2.2 Arribos a los establecimientos de hospedaje

- En diciembre de 2018, el número de arribos a los establecimientos de hospedaje (30 miles) creció en 19,7 por ciento interanual, explicado por la mayor afluencia de visitantes nacionales (19,9 por ciento), contrarrestado parcialmente por los menores arribos de visitantes extranjeros (-39,8 por ciento). Durante el 2018, aumentó en 20,5 por ciento respecto de 2017, explicado por los mayores arribos de visitantes nacionales (20,5 por ciento) y extranjeros (12,9 por ciento). El departamento cuenta con importantes atractivos turísticos ubicados en la zona ceja de selva y selva (provincia de Oxapampa), así como en la localidad de Huayllay, provincia de Pasco, en la que se encuentra los atractivos turísticos del Bosque de Piedras y los Baños Termales de Calera.
- Del total de arribos durante el 2018, el 99,5 por ciento fueron nacionales, de los cuales el 40 por ciento procedió del propio departamento, seguido de Lima Metropolitana (25 por ciento), Junín (12 por ciento), Lima provincias (9 por ciento) y Huánuco (6 por ciento). Asimismo, del total de visitantes extranjeros, el 17 por ciento procedió de Estados Unidos, seguido de España (9 por ciento), Alemania (9 por ciento), Venezuela (8 por ciento), Argentina (9 por ciento), Italia (7 por ciento) y Chile (6 por ciento), entre los principales.





**GRÁFICO N° 3**  
**PASCO: CRECIMIENTO DE ARRIBOS A ESTABLECIMIENTOS DE HOSPEDAJE**  
(Variación %)

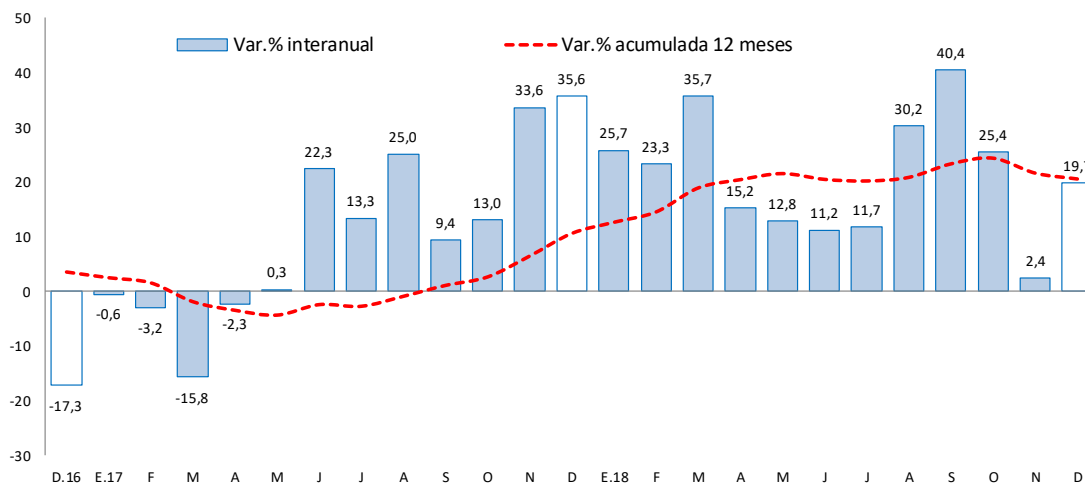

Fuente: MINCETUR.

Elaboración: BCRP - Sucursal Huancayo. Departamento de Estudios Económicos.

## II. SECTOR EXTERNO

### 1. Exportaciones

- Las exportaciones de Pasco totalizaron US\$ 5 millones en enero, menor en US\$ 7 millones (-57,2 por ciento) respecto a similar mes de 2018, sustentado en la reducción de envíos de productos tradicionales en US\$ 9 millones (-86,2 por ciento), debido al decrecimiento de productos mineros, principalmente de concentrados de cobre, plomo y zinc. El resultado del mes aumentó parcialmente por la mayor exportación de productos no tradicionales, principalmente de productos pesqueros, destacando trucha; además de productos sidero-metalúrgicos.

**CUADRO N° 5**  
**PASCO: EXPORTACIONES POR GRUPO DE PRODUCTOS 1/**  
(Valor FOB en millones de US\$)

	Estructura % 2 016	Enero		
		2 018	2 019	Var. %
<b>Productos Tradicionales</b>	<b>79,8</b>	<b>11</b>	<b>2</b>	<b>-86,2</b>
Agrícolas	1,2	1	1	23,1
Mineros	78,6	11	1	-92,9
<b>Productos No Tradicionales</b>	<b>20,2</b>	<b>1</b>	<b>4</b>	<b>212,2</b>
Agropecuarios	0,1	0	0	-
Pesqueros	0,0	0	1	-
Textil	0,0	0	0	-
Maderas y papeles, y sus manuf.	0,0	0	0	-
Químicos	0,0	0	0	-
Minerales no metálicos	0,0	0	0	-
Sidero-Metalúrgico y joyerías	20,1	1	3	107,6
Metal-Mecánicos	0,0	0	0	-
Resto de otros no tradicionales	0,0	0	0	-
<b>Total Exportaciones</b>	<b>100</b>	<b>13</b>	<b>5</b>	<b>-57,2</b>

1/ Cifras Preliminares.

Fuente: SUNAT.

Elaboración: BCRP - Sucursal Huancayo. Departamento de Estudios Económicos.

- Entre enero, los principales destinos de exportación fueron Italia (47 por ciento de participación), Japón (10 por ciento), Estados Unidos (9 por ciento) y Alemania (3 por ciento). Por productos, los mayores envíos se registraron en concentrados de plomo (8 por ciento), además de plata en bruto aleada (47 por ciento), oro (6 por ciento) y trucha (23 por ciento).

### III. CRÉDITOS Y DEPÓSITOS

#### 1. Créditos

- Los créditos en Pasco, al término de diciembre 2018, registraron un incremento de 8,6 por ciento comparado a igual mes de 2017, y se redujo en 0,2 por ciento respecto al mes anterior. El incremento interanual se explicó por mayores montos otorgados a empresas (6,2 por ciento), consumo (11,6 por ciento) e hipotecario (12,4 por ciento); en empresas, sustentado por los mayores créditos de las Cajas Municipales y Financieras a las micro y pequeñas empresas de los sectores comercio y servicio; en consumo, por los mayores créditos del Banco de la Nación; y en créditos hipotecarios, asociado a una mayor demanda en Cajas Municipales y la Banca Múltiple. Respecto al mes previo, disminuyó en 0,2 por ciento, debido a menores créditos a empresas (-0,1 por ciento) y de consumo (-0,6 por ciento).

**CUADRO N° 6**  
**PASCO: CRÉDITO DIRECTO**  
(Saldos en millones de soles)

	Saldos en millones de soles		Tasas de crecimiento (%)	
	nov-18	dic-18	Mes	12 Meses
<b>Banco de la Nación 1/</b>	<b>45</b>	<b>44</b>	<b>-0,9</b>	<b>16,0</b>
<b>Agrobanco 2/</b>	<b>31</b>	<b>22</b>	<b>-29,9</b>	<b>-43,7</b>
<b>Banca Múltiple</b>	<b>337</b>	<b>338</b>	<b>0,3</b>	<b>5,2</b>
<b>Instituciones No Bancarias</b>	<b>333</b>	<b>340</b>	<b>2,1</b>	<b>18,5</b>
Financieras	104	105	1,1	12,8
Cajas Municipales	215	221	2,6	18,6
Cajas Rurales	13	14	2,1	87,7
Edpymes	0	0	-	-
<b>Total</b>	<b>746</b>	<b>744</b>	<b>-0,2</b>	<b>8,6</b>
<b>Empresas</b>	<b>418</b>	<b>417</b>	<b>-0,1</b>	<b>6,2</b>
<b>Personas</b>	<b>328</b>	<b>327</b>	<b>-0,3</b>	<b>11,7</b>
Consumo	277	275	-0,6	11,6
Hipotecario	51	52	1,4	12,4
En MN	704	703	-0,1	11,4
En ME	41	41	-1,4	-24,3

1/ Considera sólo los créditos de consumo e hipotecario.

2/ No considera los créditos a las demás empresas del sistema financiero.

Fuente: SBS y AFP.

Elaboración: BCRP - Sucursal Huancayo. Departamento de Estudios Económicos.

- Por **tipo de moneda**, los créditos estuvieron conformados en un 94,5 por ciento por moneda nacional en diciembre 2018, los que interanualmente crecieron en 11,4, debido a mayores montos otorgados para empresas y consumo. En moneda extranjera (que representó el 5,5 por ciento restante), interanualmente registró una reducción de 24,3 por ciento, influenciado por menores créditos a empresas en esta moneda.

**GRÁFICO N° 4**  
**PASCO: CRECIMIENTO DEL CRÉDITO DIRECTO**  
(Variación % respecto a similar mes del año anterior)

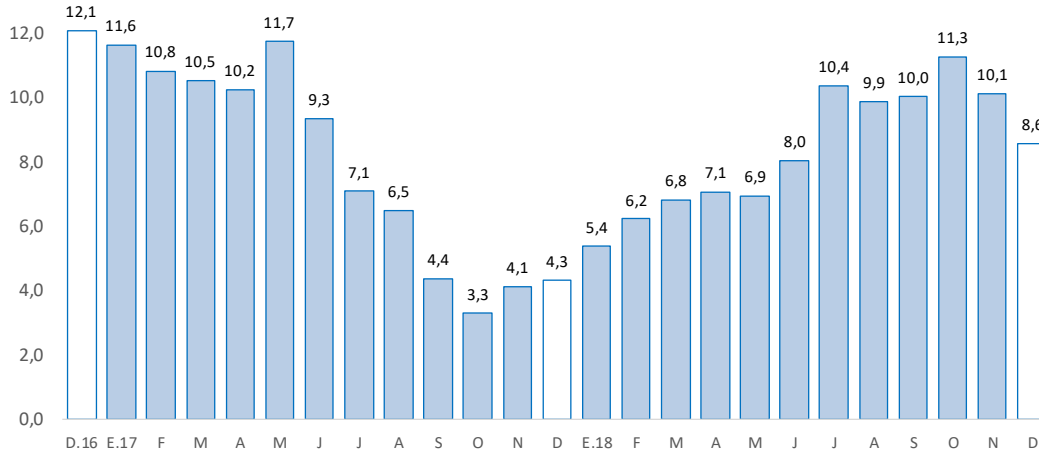

Fuente: SBS y AFP.

Elaboración: BCRP - Sucursal Huancayo. Departamento de Estudios Económicos.

- La **cartera morosa** al mes de diciembre 2018 alcanzó 7,9 por ciento, mayor en 1,6 puntos porcentuales respecto a similar mes de 2017. Los mayores ratios se registraron en Agrobanco (63,2 por ciento), Cajas Rurales (10,6 por ciento), Banca Múltiple (8,0 por ciento), Cajas Municipales (3,0 por ciento), Financieras (3,0 por ciento) y Banco de la Nación (1,7 por ciento).

**GRÁFICO N° 5**  
**PASCO: TASA DE MOROSIDAD 1/ 2/**  
(En porcentaje)

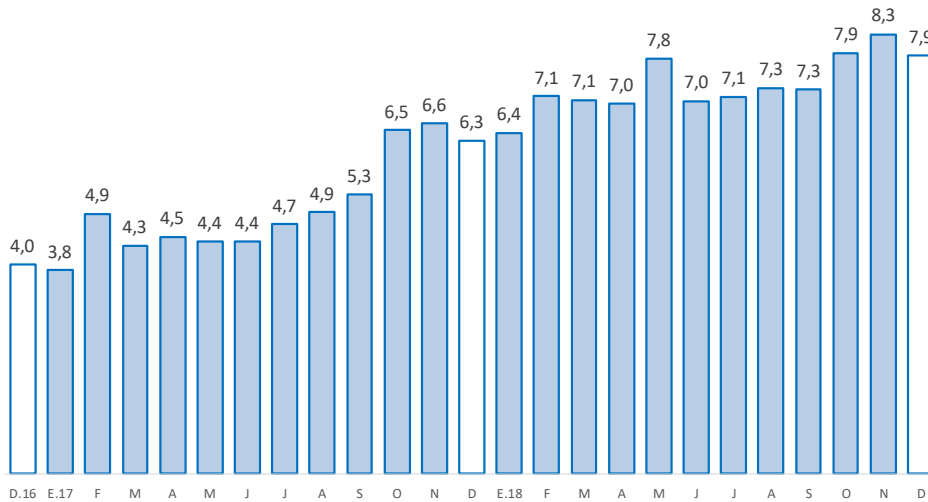

1/ Morosidad = (créditos vencidos + créditos en cobranza judicial) / colocaciones brutas.

2/ Preliminar.

Fuente: SBS y AFP.

Elaboración: BCRP - Sucursal Huancayo. Departamento de Estudios Económicos.



## 2. Depósitos

- En cuanto a los depósitos, en diciembre 2018, aumentaron en 10,0 por ciento respecto de similar mes de 2017, y en 2,7 por ciento comparado al mes previo. El incremento interanual se debió a los mayores montos en depósitos a la vista (4,2 por ciento), en ahorro (12,9 por ciento) y a plazo (11,3 por ciento); destacando en el primer caso, los aumentos en la Banca Múltiple; en ahorro, por la Banca Múltiple y Cajas Municipales; mientras que, a plazo, influenciado por las Cajas Municipales. Respecto al mes previo, se asoció a mayores depósitos a la vista (1,0 por ciento), en ahorro (4,3 por ciento) y a plazo (1,8 por ciento). Según composición, los depósitos en ahorro concentraron el 45,7 por ciento del total, seguido por los depósitos a plazo (28,3 por ciento) y a la vista (26,0 por ciento).

**CUADRO Nº 7**  
**PASCO: DEPÓSITOS**  
(Saldos en millones de soles)

	Saldos en millones de soles		Tasas de crecimiento (%)	
	nov-18	dic-18	Mes	12 Meses
<b>Banco de la Nación</b>	<b>182</b>	<b>195</b>	<b>7,2</b>	<b>3,5</b>
<b>Banca Múltiple</b>	<b>299</b>	<b>300</b>	<b>0,2</b>	<b>10,5</b>
<b>Instituciones No Bancarias</b>	<b>133</b>	<b>136</b>	<b>2,1</b>	<b>19,8</b>
Financieras	19	19	1,8	19,7
Cajas Municipales	114	116	2,2	19,2
Cajas Rurales	1	1	-5,5	-
<b>TOTAL</b>	<b>614</b>	<b>631</b>	<b>2,7</b>	<b>10,0</b>
Vista	163	164	1,0	4,2
Ahorro	277	288	4,3	12,9
A plazo	175	178	1,8	11,3
En MN	540	566	4,9	10,6
En ME	74	64	-12,9	5,1

Fuente: SBS y AFP.

Elaboración: BCRP - Sucursal Huancayo. Departamento de Estudios Económicos.

**GRÁFICO Nº 6**  
**PASCO: CRECIMIENTO DE LOS DEPÓSITOS**  
(Variación % respecto a similar mes del año anterior)

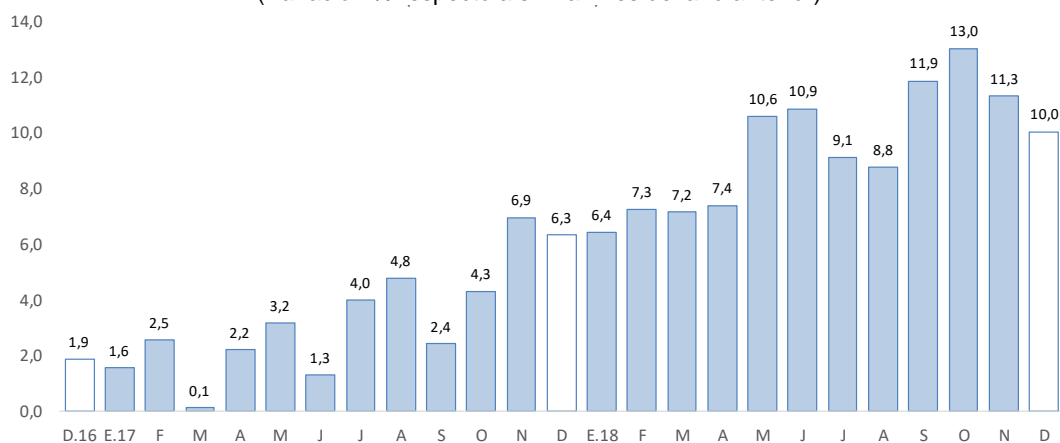

Fuente: SBS y AFP.

Elaboración: BCRP - Sucursal Huancayo. Departamento de Estudios Económicos.



- Por **institución financiera**, destacó la Banca Múltiple con una participación de 47,5 por ciento de los depósitos en diciembre 2018; seguido del Banco de la Nación (30,9 por ciento) y las empresas no bancarias (21,6 por ciento).
- Por **tipo de moneda**, los depósitos en moneda nacional, que conformaron un 89,8 por ciento de participación en diciembre 2018, registraron un crecimiento de 10,6 por ciento interanual; asimismo, en moneda extranjera, con un 10,2 por ciento de participación, aumentó en 5,1 por ciento.

#### IV. EJECUCIÓN DEL PRESUPUESTO PÚBLICO

##### 1. Ejecución del Presupuesto Público de Gastos Corrientes

- La ejecución presupuestal del gasto corriente no financiero del mes (S/ 54 millones), neto de transferencias intergubernamentales, decreció en 4,3 por ciento interanual en enero, influenciado por el Gobierno Regional (-7,2 por ciento) y las municipalidades (-46,0 por ciento); en el primer caso, debido a menores transferencias; y en el segundo, por remuneraciones, y compras de bienes y servicios. El resultado del mes se contrarrestó parcialmente por los mayores gastos en el Gobierno Nacional (5,2 por ciento), debido al incremento en los devengados en transferencias.

**CUADRO Nº 8**  
**PASCO: EJECUCIÓN DEL PRESUPUESTO PÚBLICO DE GASTOS CORRIENTES 1/ 2/**  
(Millones de soles)

	Enero		
	2 018	2 019	Var.% real
Gobierno Nacional	25	26	5,2
Gobierno Regional	27	25	-7,2
Gobiernos locales	4	2	-46,0
<b>Total</b>	<b>55</b>	<b>54</b>	<b>-4,3</b>

1/ Información actualizada al 31 de enero de 2019.

2/ Neto de transferencias intergubernamentales. Comprende pensiones y otros gastos corrientes.

Fuente: MEF.

Elaboración: BCRP - Sucursal Huancayo. Departamento de Estudios Económicos.

##### 2. Ejecución del Presupuesto Público de Inversiones

- La inversión pública en Pasco, correspondiente a los tres niveles de gobierno, sumó solo S/ 1 millón en enero, menor en S/ 6 millones (-86,1 por ciento) comparado a similar mes de 2018, ante las reducciones de gastos en todos los niveles de gobierno. En el Gobierno Nacional (-75,9 por ciento), explicado por las menores inversiones en el sector de transporte; en el Gobierno Regional (-100,0 por ciento), en el rubro de educación; mientras que en los municipios (-98,4 por ciento), en transporte y agropecuario.
- En el primer mes del año, se ejecutó en la región el 0,2 por ciento de su Presupuesto Institucional Modificado (PIM) que sumó S/ 539 millones. El Gobierno Regional y los municipios no se registró avance alguno; mientras que en el Gobierno Nacional solo se ejecutó el 0,5 por ciento de su presupuesto.

**CUADRO Nº 9**  
**PASCO: EJECUCIÓN DEL PRESUPUESTO PÚBLICO DE INVERSIONES 1/ 2/**  
 (Millones de soles)

	Enero		
	2 018	2 019	Var.% real
Gobierno Nacional	4	1	-75,9
Gobierno Regional	2	0	-100,0
Gobiernos locales	1	0	-98,4
<b>Total</b>	<b>7</b>	<b>1</b>	<b>-86,1</b>

1/ Información actualizada al 31 de enero de 2019.

2/ Comprende la adquisición de activos no financieros

Fuente: MEF.

Elaboración: BCRP - Sucursal Huancayo. Departamento de Estudios Económicos.

**GRÁFICO Nº 7**  
**CRECIMIENTO DE LA EJECUCIÓN DEL PRESUPUESTO PÚBLICO DE INVERSIONES**  
 (Variación % real respecto a similar mes del año anterior)

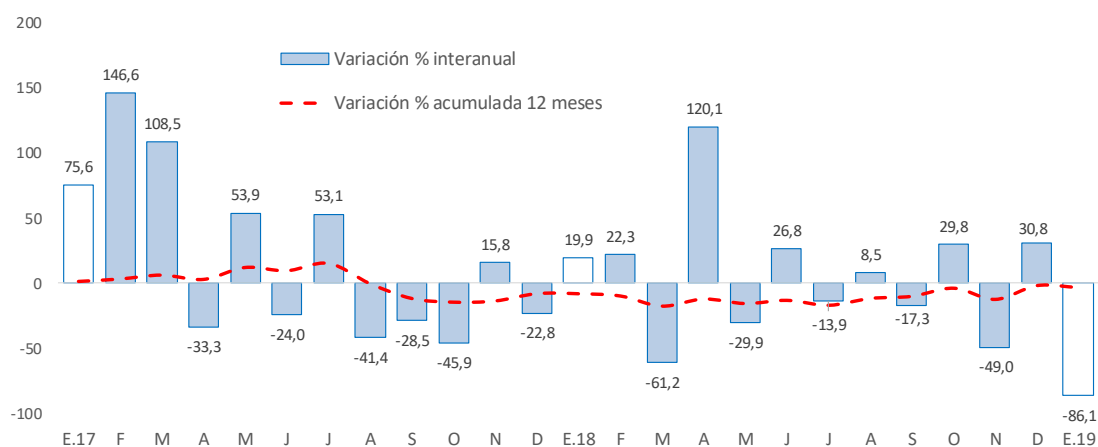

Fuente: MEF.

Elaboración: BCRP - Sucursal Huancayo. Departamento de Estudios Económicos.

- Entre los principales proyectos que se ejecutaron durante el primer mes de 2019, destacaron en el Gobierno Nacional el “Mejoramiento de los servicios turísticos públicos de la ruta del Café: Chanchamayo - Villa Rica, provincia de Oxapampa” con un gasto devengado de S/ 789 miles; “Rehabilitación y mejoramiento de la carretera Puerto Bermúdez - San Alejandro” con un gasto devengado de S/ 250 miles; y “Ampliación y mejoramiento del servicio de internamiento penitenciario en la jurisdicción de la Oficina Regional Oriente Pucallpa” con un gasto devengado de S/ 8 miles.
- En el Gobierno Regional, no se ejecutaron ninguna obra durante el primer mes del año, debido al cambio de autoridades.
- Por su parte, en los gobiernos locales, solo se ejecutó el proyecto “Ampliación servicio de protección contra inundaciones en la quebrada Santa Rosa del centro poblado de Huariaca, distrito de Huariaca, provincia de Pasco” con un gasto de S/ 16 miles.



**V. ANEXOS**

ANEXO 1

PASCO: PRODUCCIÓN AGROPECUARIA 1/  
(En toneladas métricas)

CULTIVOS	2 018												2 019	CULTIVOS
	ENE	FEB	MAR	ABR	MAY	JUN	JUL	AGO	SET	OCT	NOV	DIC	ENE	
<b>AGRÍCOLA</b>														<b>AGRÍCOLA</b>
<b>CONSUMO INTERNO</b>														<b>CONSUMO INTERNO</b>
Ají	344	295	264	241	217	215	156	154	290	276	252	550	321	Ají
Alfalfa	239	193	329	329	359	358	458	424	342	308	281	292	269	Alfalfa
Arroz Cáscara	189	417	593	248	15	46	367	122	0	0	0	113	415	Arroz Cáscara
Arveja Grano Seco	0	0	0	0	57	25	4	0	0	0	0	0	0	Arveja Grano Seco
Arveja Grano Verde	0	72	77	104	88	902	564	285	0	0	0	0	0	Arveja Grano Verde
Caigua	343	343	354	252	331	273	248	270	287	383	501	759	379	Caigua
Cebada Grano	0	0	0	0	0	0	249	12	0	0	0	0	0	Cebada Grano
Frijol Grano Seco	40	0	0	0	41	97	149	293	134	68	64	115	107	Frijol Grano Seco
Granadilla	1 552	1 841	1 530	1 503	1 662	1 384	1 549	1 812	1 887	1 849	1 678	1 817	1 671	Granadilla
Haba Grano Seco	0	0	0	0	249	321	333	0	0	0	0	0	0	Haba Grano Seco
Haba Grano Verde	0	66	466	546	201	0	0	0	0	0	0	0	213	Haba Grano Verde
Limón	0	0	0	0	0	113	0	0	0	0	0	0	0	Limón
Maíz Amiláceo	0	0	0	0	30	848	1 137	116	0	0	0	0	0	Maíz Amiláceo
Maíz Choclo	396	455	2 002	3 953	1 727	888	202	310	45	0	0	155	89	Maíz Choclo
Mandarina	0	0	13	36	39	64	44	15	14	0	0	0	0	Mandarina
Naranja	0	0	26	68	205	197	75	26	0	0	0	0	0	Naranja
Olluco	0	0	0	0	2 627	6 545	608	0	0	0	0	0	0	Olluco
Palta	301	579	790	517	106	65	43	30	30	57	42	42	260	Palta
Papa	9 990	15 722	27 645	25 775	26 719	45 378	8 098	177	3 634	0	70	1 577	6 536	Papa
Papaya	458	411	297	369	283	259	270	234	255	330	242	296	163	Papaya
Piña	35	38	29	60	47	62	173	145	147	182	110	66	20	Piña
Plátano	7 920	7 989	7 851	8 469	8 399	8 434	8 728	8 415	4 284	5 762	6 420	6 702	6 702	Plátano
Rocoto	1 798	2 557	2 444	2 353	2 921	2 712	3 143	2 907	3 249	3 123	3 259	3 591	3 175	Rocoto
Trigo	0	0	0	0	0	0	279	35	0	0	0	0	0	Trigo
Yuca	5 197	5 760	6 868	7 332	7 730	7 537	7 694	7 478	8 476	8 662	5 221	7 137	4 219	Yuca
Zapallo	832	751	500	940	2 130	2 062	1 458	1 158	931	943	623	573	877	Zapallo
Otros Cons. Interno	45	35	3	56	2 160	4 249	1 046	0	0	0	0	6	21	Otros Cons. Interno
<b>INDUSTRIAL Y/O EXP.</b>														<b>INDUSTRIAL Y/O EXP.</b>
Cacao	221	197	209	301	438	597	498	407	352	411	379	354	372	Cacao
Café	0	0	282	1 025	3 774	5 297	1 894	1 268	319	0	0	0	0	Café
Maíz A. Duro	909	1 063	744	199	74	206	480	1 034	925	39	134	658	1 170	Maíz A. Duro
Otros Industrial y/o Exp.	0	0	0	0	0	3	733	1 251	967	838	167	0	0	Otros Industrial y/o Exp.
<b>PECUARIO</b>														<b>PECUARIO</b>
<b>CARNE 2/</b>														<b>CARNE 2/</b>
Carne A ve	27	20	22	101	52	41	76	57	61	58	92	41	30	Carne A ve
Carne Ovino	63	69	88	121	151	165	153	132	84	76	95	121	63	Carne Ovino
Carne Porcino	68	77	100	127	136	159	160	138	109	89	78	105	62	Carne Porcino
Carne Vacuno	181	185	254	303	347	421	418	349	202	206	279	374	178	Carne Vacuno
Carne Caprino	1	1	1	1	1	2	1	1	1	1	1	2	1	Carne Caprino
Carne Alpaca	18	21	32	33	37	41	44	32	20	22	29	36	18	Carne Alpaca
Carne Llama	6	7	8	11	13	15	14	11	7	7	9	13	6	Carne Llama
Huevo	12	12	13	13	14	15	16	17	17	16	15	19	14	Huevo
Leche	2 551	2 441	2 635	2 593	2 649	2 598	2 543	2 603	2 508	2 666	2 738	2 708	2 600	Leche
Lana	363	265	63	0	0	0	0	0	0	0	0	0	390	Lana
<b>FIBRA</b>														<b>FIBRA</b>
Fibra de Alpaca	0	0	0	0	0	0	0	0	0	34	96	46	0	Fibra de Alpaca
Fibra de Llama	0	0	0	0	0	0	0	0	0	6	6	5	0	Fibra de Llama

1/ Cifras preliminares.

2/ Peso Neto, no de animales en pie.

Fuente: MINAGRI.

Elaboración: BCRP - Sucursal Huancayo. Departamento de Estudios Económicos.





**ANEXO 2**

**PASCO: PRODUCCIÓN MINERA METÁLICA 1/**  
(Contenido fino)

Producción Metálica Concentración	2 018												2 019	Producción Metálica Concentración
	ENE	FEB	MAR	ABR	MAY	JUN	JUL	AGO	SET	OCT	NOV	DIC	ENE	
COBRE (TMF)	4 564	4 470	4 883	4 118	4 446	5 135	5 665	4 831	5 317	4 783	4 570	6 235	4 000	COBRE (TMF)
PLATA (Kg.f)	42 049	41 715	54 966	53 576	49 525	46 689	57 610	60 314	54 233	52 364	52 635	60 048	49 731	PLATA (Kg.f)
ZINC (TMF)	20 284	20 854	21 701	20 589	17 153	15 550	19 090	20 049	19 509	20 889	18 859	21 065	18 760	ZINC (TMF)
PLOMO (TMF)	6 743	7 652	8 124	7 720	6 747	6 676	8 612	9 154	7 087	7 022	7 119	9 986	8 059	PLOMO (TMF)
ORO (Grs.f)	181 028	140 473	158 578	136 696	167 023	173 045	136 780	149 773	123 829	122 364	125 000	147 467	131 782	ORO (Grs.f)

1/ Cifras preliminares.

Fuente: MINEM.

Elaboración: BCRP - Sucursal Huancayo. Departamento de Estudios Económicos.

**ANEXO 3**

**PASCO: EXPORTACIONES FOB POR TIPO DE PRODUCTOS 1/**  
(Millones US\$)

TIPO	2 018												2 019	TIPO
	ENE	FEB	MAR	ABR	MAY	JUN	JUL	AGO	SET	OCT	NOV	DIC	ENE	
<b>Productos Tradicionales</b>	<b>11</b>	<b>3</b>	<b>51</b>	<b>5</b>	<b>5</b>	<b>42</b>	<b>19</b>	<b>6</b>	<b>4</b>	<b>4</b>	<b>3</b>	<b>13</b>	<b>2</b>	<b>Productos Tradicionales</b>
Agrícolas	1	0	0	0	2	1	0	1	1	1	1	0	1	Agrícolas
Mineros	11	3	51	5	3	41	18	6	3	4	2	12	1	Mineros
<b>Productos No Tradicionales</b>	<b>1</b>	<b>2</b>	<b>7</b>	<b>5</b>	<b>5</b>	<b>5</b>	<b>1</b>	<b>1</b>	<b>7</b>	<b>5</b>	<b>5</b>	<b>6</b>	<b>4</b>	<b>Productos No Tradicionales</b>
Agropecuarios	0	0	0	0	0	0	0	0	0	0	0	0	0	Agropecuarios
Pesqueros	0	0	0	0	0	0	0	0	1	1	1	1	1	Pesqueros
Textil	0	0	0	0	0	0	0	0	0	0	0	0	0	Textil
Maderas y papeles, y sus manuf.	0	0	0	0	0	0	0	0	0	0	0	0	0	Maderas y papeles, y sus manuf.
Quimicos	0	0	0	0	0	0	0	0	0	0	0	0	0	Quimicos
Minerales no metálicos	0	0	0	0	0	0	0	0	0	0	0	0	0	Minerales no metálicos
Sidero-Metalúrgico y joyerías	1	2	7	5	5	5	1	1	5	3	3	5	3	Sidero-Metalúrgico y joyerías
Metal-Mecánicos	0	0	0	0	0	0	0	0	0	0	0	0	0	Metal-Mecánicos
Resto de otros no tradicionales	0	0	0	0	0	0	0	0	0	0	0	0	0	Resto de otros no tradicionales
<b>TOTAL EXPORTACIONES</b>	<b>13</b>	<b>5</b>	<b>58</b>	<b>10</b>	<b>10</b>	<b>47</b>	<b>20</b>	<b>7</b>	<b>11</b>	<b>9</b>	<b>8</b>	<b>18</b>	<b>5</b>	<b>TOTAL EXPORTACIONES</b>

1/ Cifras Preliminares.

Fuente: SUNAT.

Elaboración: BCRP - Sucursal Huancayo. Departamento de Estudios Económicos.

ANEXO 4

**PASCO: EXPORTACIONES FOB DE PRODUCTOS TRADICIONALES 1/**  
(Millones US\$ valor FOB)

TIPO	2 018												2 019	TIPO	
	ENE	FEB	MAR	ABR	MAY	JUN	JUL	AGO	SET	OCT	NOV	DIC	ENE		
<b>AGROPECUARIO</b>	<b>1</b>	<b>0</b>	<b>0</b>	<b>0</b>	<b>2</b>	<b>1</b>	<b>0</b>	<b>1</b>	<b>1</b>	<b>1</b>	<b>1</b>	<b>1</b>	<b>0</b>	<b>1</b>	<b>AGROPECUARIO</b>
Café															Café
Volúmen (TM)	117	19	41	3	440	217	155	258	296	248	322	112	196	196	Volúmen (TM)
Valor (Millones US\$)	0	0	0	0	1	1	0	1	1	1	1	0	1	1	Valor (Millones US\$)
Lana															Lana
Volúmen (TM)	78	0	25	105	127	0	0	0	0	0	26	53	52	52	Volúmen (TM)
Valor (Millones US\$)	0	0	0	0	1	0	0	0	0	0	0	0	0	0	Valor (Millones US\$)
<b>MINEROS</b>	<b>11</b>	<b>3</b>	<b>51</b>	<b>5</b>	<b>3</b>	<b>41</b>	<b>18</b>	<b>6</b>	<b>3</b>	<b>4</b>	<b>2</b>	<b>12</b>	<b>1</b>	<b>MINEROS</b>	
Plata															Plata
Volúmen (TM)	0	0	0	0	0	0	0	0	0	0	0	0	0	0	Volúmen (TM)
Valor (Millones US\$)	0	0	0	0	0	0	0	0	0	0	0	0	0	0	Valor (Millones US\$)
Oro															Oro
Volúmen (TM)	0	0	0	0	0	0	0	0	0	0	0	0	0	0	Volúmen (TM)
Valor (Millones US\$)	0	0	0	0	0	0	0	0	0	0	0	1	0	0	Valor (Millones US\$)
Cobre															Cobre
Volúmen (TM)	1 134	211	29 929	0	2 004	31 116	0	0	1 283	2 782	1 567	3 801	0	0	Volúmen (TM)
Valor (Millones US\$)	1	0	40	0	3	38	0	0	1	3	2	4	0	0	Valor (Millones US\$)
Plomo															Plomo
Volúmen (TM)	243	70	504	0	245	257	249	1 218	939	270	227	1 201	230	230	Volúmen (TM)
Valor (Millones US\$)	1	0	1	0	0	1	0	3	2	0	0	3	0	0	Valor (Millones US\$)
Zinc															Zinc
Volúmen (TM)	8 787	1 816	7 708	4 794	0	1 683	16 311	2 830	0	0	0	4 313	0	0	Volúmen (TM)
Valor (Millones US\$)	9	2	9	4	0	2	18	2	0	0	0	4	0	0	Valor (Millones US\$)
Otros															Otros
Valor (Millones US\$)	0	0	0	0	0	0	0	0	0	0	0	0	0	0	Valor (Millones US\$)
<b>TOTAL</b>	<b>11</b>	<b>3</b>	<b>51</b>	<b>5</b>	<b>5</b>	<b>42</b>	<b>19</b>	<b>6</b>	<b>4</b>	<b>4</b>	<b>3</b>	<b>13</b>	<b>2</b>	<b>TOTAL</b>	

1/ Cifras Preliminares.

Fuente: SUNAT.

Elaboración: BCRP. Sucursal Huancayo. Departamento de Estudios Económicos.



**ANEXO 5**

**PASCO: INGRESOS CORRIENTES DEL GOBIERNO CENTRAL**

(Millones de soles)

	2018												2 019	
	ENE	FEB	MAR	ABR	MAY	JUN	JUL	AGO	SET	OCT	NOV	DIC	ENE	
<b>I. INGRESOS TRIBUTARIOS</b>	9	7	7	9	8	8	8	10	8	8	8	8	10	<b>I. INGRESOS TRIBUTARIOS</b>
<b>1). Impuesto a la Renta</b>	3	3	2	4	2	3	2	2	2	3	2	2	3	<b>1). Impuesto a la Renta</b>
Personas Naturales	1	1	1	1	1	1	1	1	1	1	1	1	1	Personas Naturales
Personas Jurídicas	2	1	1	1	1	1	1	1	1	1	1	1	2	Personas Jurídicas
Regularización	0	0	1	1	0	1	0	0	0	0	0	0	0	Regularización
<b>2). Impuesto a las Importaciones</b>	0	0	0	0	0	0	0	0	0	0	0	0	0	<b>2). Impuesto a las Importaciones</b>
<b>3). Impuesto General a las Ventas</b>	5	3	4	5	4	4	5	7	4	4	5	5	6	<b>3). Impuesto General a las Ventas</b>
<b>4). Imp. Selectivo al Consumo (ISC)</b>	0	0	0	0	0	0	0	0	0	0	0	0	0	<b>4). Imp. Selectivo al Consumo (ISC)</b>
<b>5). Otros Ingresos Tributarios</b>	1	1	1	1	1	1	1	1	2	1	1	1	1	<b>5). Otros Ingresos Tributarios</b>
<b>II. INGRESOS NO TRIBUTARIOS</b>	0	0	0	0	0	0	0	0	0	0	0	0	0	<b>II. INGRESOS NO TRIBUTARIOS</b>
<b>TOTAL INGRESOS (I+II)</b>	9	7	7	9	8	8	8	10	8	8	8	8	10	<b>TOTAL INGRESOS (I+II)</b>

Fuente: SUNAT.

Elaboración: BCRP - Sucursal Huancayo. Departamento de Estudios Económicos.

ANEXO 6

PASCO: EJECUCIÓN DEL PRESUPUESTO DE GASTOS DEL GOBIERNO NACIONAL 1/

(Millones de soles)

	2018												2019	
	ENE	FEB	MAR	ABR	MAY	JUN	JUL	AGO	SET	OCT	NOV	DIC	ENE	
<b>GASTOS NO FINANCIEROS</b>	29	25	26	36	28	35	53	46	50	41	37	113	28	<b>GASTOS NO FINANCIEROS</b>
<b>a. GASTOS CORRIENTES</b>	25	21	22	33	24	26	39	32	33	24	26	41	26	<b>a. GASTOS CORRIENTES</b>
1. Personal y Obligaciones Sociales	8	9	9	8	8	8	9	8	8	8	8	11	7	1. Personal y Obligaciones Sociales
2. Pensiones y Otras Prest. Sociales	6	5	6	6	6	5	21	9	11	4	6	11	16	2. Pensiones y Otras Prest. Sociales
3. Bienes y Servicios	2	3	6	5	5	5	6	5	4	5	7	13	2	3. Bienes y Servicios
4. Donaciones y Transferencias 2/	0	0	0	5	0	0	0	0	6	1	0	2	0	4. Donaciones y Transferencias
5. Otros Gastos Corrientes	9	4	1	9	5	7	3	10	3	7	4	5	1	5. Otros Gastos Corrientes
<b>b. GASTOS DE CAPITAL</b>	4	4	5	3	4	9	14	13	18	17	11	72	1	<b>b. GASTOS DE CAPITAL</b>
1. Adquisición de Activos No Financieros	4	4	5	3	4	9	14	13	18	17	11	70	1	1. Adquisición de Activos No Financieros
2. Otros gastos de capital 3/	0	0	0	0	0	0	0	0	0	0	0	2	0	2. Otros gastos de capital

1/ Información actualizada al 31 de enero de 2019.

2/ Neto de transferencias intergubernamentales.

3/ Incluye donaciones y transferencias.

Fuente: MEF.

Elaboración: BCRP - Sucursal Huancayo. Departamento de Estudios Económicos.



**ANEXO 7**

**PASCO: EJECUCIÓN DEL PRESUPUESTO DE GASTOS DEL GOBIERNO REGIONAL 1/**

(Millones de soles)

	2018												2019	
	ENE	FEB	MAR	ABR	MAY	JUN	JUL	AGO	SET	OCT	NOV	DIC	ENE	
<b>GASTOS NO FINANCIEROS</b>	<b>29</b>	<b>58</b>	<b>29</b>	<b>69</b>	<b>47</b>	<b>45</b>	<b>50</b>	<b>55</b>	<b>48</b>	<b>35</b>	<b>45</b>	<b>78</b>	<b>25</b>	<b>GASTOS NO FINANCIEROS</b>
<b>a. GASTOS CORRIENTES</b>	<b>27</b>	<b>27</b>	<b>28</b>	<b>34</b>	<b>36</b>	<b>31</b>	<b>34</b>	<b>31</b>	<b>32</b>	<b>26</b>	<b>34</b>	<b>59</b>	<b>25</b>	<b>a. GASTOS CORRIENTES</b>
1. Personal y Obligaciones Sociales	23	22	23	25	27	21	26	23	24	19	23	32	23	1. Personal y Obligaciones Sociales
2. Pensiones y Otras Prest. Sociales	1	1	1	2	2	1	1	1	1	0	1	2	1	2. Pensiones y Otras Prest. Sociales
3. Bienes y Servicios	2	4	5	7	7	7	7	7	7	7	9	21	1	3. Bienes y Servicios
4. Otros Gastos Corrientes	1	0	0	0	0	2	0	0	0	0	0	5	0	4. Otros Gastos Corrientes
<b>b. GASTOS DE CAPITAL</b>	<b>2</b>	<b>31</b>	<b>1</b>	<b>35</b>	<b>11</b>	<b>14</b>	<b>16</b>	<b>24</b>	<b>16</b>	<b>10</b>	<b>12</b>	<b>19</b>	<b>0</b>	<b>b. GASTOS DE CAPITAL</b>
1. Adquisición de Activos No Financieros	2	31	1	35	11	14	16	24	16	10	12	19	0	1. Adquisición de Activos No Financieros
2. Otros gastos de capital 2/	0	0	0	0	0	0	0	0	0	0	0	0	0	2. Otros gastos de capital

1/ Información actualizada al 31 de enero de 2019.

2/ Incluye donaciones y transferencias.

Fuente: MEF.

Elaboración: BCRP - Sucursal Huancayo. Departamento de Estudios Económicos.

**ANEXO 8**

**PASCO: EJECUCIÓN DEL PRESUPUESTO DE GASTOS DE LOS GOBIERNOS LOCALES 1/**

(Millones de soles)

	2018												2019	
	ENE	FEB	MAR	ABR	MAY	JUN	JUL	AGO	SET	OCT	NOV	DIC	ENE	
<b>GASTOS NO FINANCIEROS</b>	5	12	22	14	20	20	30	24	21	26	29	71	2	<b>GASTOS NO FINANCIEROS</b>
<b>a. GASTOS CORRIENTES</b>	4	7	10	9	11	10	13	11	10	11	12	31	2	<b>a. GASTOS CORRIENTES</b>
1. Personal y Obligaciones Sociales	2	2	3	2	2	2	3	2	2	2	3	4	1	1. Personal y Obligaciones Sociales
2. Pensiones y Otras Prest. Sociales	0	0	0	0	0	1	1	1	1	1	0	2	0	2. Pensiones y Otras Prest. Sociales
3. Bienes y Servicios	2	5	7	6	8	7	8	7	6	7	8	16	1	3. Bienes y Servicios
4. Donaciones y Transferencias	0	0	0	0	0	0	2	1	1	1	1	10	0	4. Donaciones y Transferencias
5. Otros Gastos Corrientes	0	0	0	0	0	0	0	0	0	0	0	0	0	5. Otros Gastos Corrientes
<b>b. GASTOS DE CAPITAL</b>	1	5	12	4	10	10	17	13	11	15	17	39	0	<b>b. GASTOS DE CAPITAL</b>
1. Adquisición de Activos No Financieros	1	5	12	4	10	10	17	13	11	15	17	39	0	1. Adquisición de Activos No Financieros
2. Otros gastos de capital 2/	0	0	0	0	0	0	0	0	0	0	0	0	0	2. Otros gastos de capital

1/ Información actualizada al 31 de enero de 2019.

2/ Incluye donaciones y transferencias.

Fuente: MEF.

Elaboración: BCRP - Sucursal Huancayo. Departamento de Estudios Económicos.



**ANEXO 9**

**PASCO: MOROSIDAD 1/**  
(En porcentajes)

ENTIDADES FINANCIERAS	2 017	2 018												ENTIDADES FINANCIERAS
	DIC	ENE	FEB	MAR	ABR	MAY	JUN	JUL	AGO	SET	OCT	NOV	DIC	
<b>I. BANCA MÚLTIPLE</b>	<b>6,1</b>	<b>6,3</b>	<b>7,5</b>	<b>7,6</b>	<b>7,5</b>	<b>9,5</b>	<b>7,4</b>	<b>7,3</b>	<b>7,4</b>	<b>7,4</b>	<b>8,1</b>	<b>8,7</b>	<b>8,0</b>	<b>I. BANCA MÚLTIPLE</b>
<b>II. INSTITUCIONES NO BANCARIAS</b>														<b>II. INSTITUCIONES NO BANCARIAS</b>
Financieras	2,6	2,8	3,0	3,0	3,3	2,9	3,0	3,1	2,7	2,6	2,6	2,8	3,0	Financieras
Cajas Municipales	2,8	3,4	3,6	3,2	3,3	3,2	3,3	3,4	3,4	3,2	3,3	3,2	3,0	Cajas Municipales
Cajas Rurales	8,0	9,2	8,9	8,5	9,0	9,8	10,6	10,4	10,8	11,5	10,7	11,9	10,6	Cajas Rurales
EDPYMEs	-	-	-	-	-	-	-	-	-	-	-	-	-	EDPYMEs
<b>III. ENTIDADES ESTATALES</b>														<b>III. ENTIDADES ESTATALES</b>
Banco de la Nación 2/	1,6	1,6	1,5	1,5	1,5	1,6	1,7	1,7	1,7	1,7	1,7	1,8	1,7	Banco de la Nación 2/
Agrobanco 3/	36,8	35,1	36,7	37,6	37,2	38,6	41,5	44,1	48,4	50,4	60,3	63,2	63,2	Agrobanco 3/
<b>TOTAL</b>	<b>6,3</b>	<b>6,4</b>	<b>7,1</b>	<b>7,1</b>	<b>7,0</b>	<b>7,8</b>	<b>7,0</b>	<b>7,1</b>	<b>7,3</b>	<b>7,3</b>	<b>7,9</b>	<b>8,3</b>	<b>7,9</b>	<b>TOTAL</b>

1/ Cifras preliminares.

2/ Sólo considera los créditos de consumo e hipotecario.

3/ No considera los créditos a las demás empresas del sector.

Fuente: SBS y AFP.

Elaboración: BCRP - Sucursal Huancayo. Departamento de Estudios Económicos.