

BANCO CENTRAL DE RESERVA DEL PERÚ
SUCURSAL HUANCAYO



JUNÍN: Síntesis de Actividad Económica
Diciembre 2019¹

Departamento de Estudios Económicos

¹ En el presente informe participaron Francisco Callupe Casaño y Miguel Angel Campos Arias.

ÍNDICE

| | <i>Página</i> |
|--|---------------|
| RESUMEN EJECUTIVO | 3 |
| I. ACTIVIDAD PRODUCTIVA..... | 5 |
| 1. Actividad primaria..... | 5 |
| 1.1 Sector agropecuario..... | 5 |
| 1.2 Sector minería..... | 7 |
| 2. Otros indicadores sectoriales..... | 8 |
| 2.1 Sector manufactura..... | 8 |
| 2.2 Sector construcción..... | 9 |
| 2.3 Arribos a los establecimientos de hospedaje..... | 10 |
| II. SECTOR EXTERNO | 11 |
| 1. Exportaciones..... | 11 |
| III. CRÉDITOS Y DEPÓSITOS | 12 |
| 1. Créditos..... | 12 |
| 2. Depósitos..... | 14 |
| IV. EJECUCIÓN DEL PRESUPUESTO PÚBLICO | 15 |
| 1. Ejecución del Presupuesto Público..... | 15 |
| 2. Ejecución del Presupuesto de Inversiones..... | 16 |
| V. ANEXOS | 18 |



RESUMEN EJECUTIVO

Principales hechos de importancia

- Al término del mes de diciembre, la actividad minera metálica se recuperó, aumentando en 13,7 por ciento, ante la mayor producción de cobre y plata principalmente. De forma similar, el sector agropecuario registró un incremento de 5,3 por ciento en el mes, explicado por la superior oferta de los sub sectores agrícola y pecuario.
- En cuanto a los otros indicadores de actividad económica en la región, destacó el incremento de los despachos de cemento (0,6 por ciento). Contrariamente, disminuyó la inversión pública (-65,1 por ciento).

Actividad primaria

- El **sector agropecuario** experimentó un aumento de 5,3 por ciento en el mes, ante la mayor oferta de los sub sectores agrícola y pecuario, destacando en el primer caso la mayor oferta para el mercado interno (6,8 por ciento), ante la mayor producción de papa, arveja verde, zanahoria y maíz choclo en la zona sierra y por yuca, plátano, piña, naranja y mandarina en la zona ceja de selva y selva; mientras que en el caso pecuario, sobresalió la mayor producción de leche, huevo, carnes de porcino, ovino y ave, así como de fibras de alpaca y llama.
- La **actividad minera metálica** se recuperó, al crecer en 13,7 por ciento en el mes, como efecto de la mayor oferta de cobre (mineras Chinalco, Argentum y Austria Duvaz), plata (mineras Chinalco, Casapalca y Austria Duvaz) y molibdeno (minera Chinalco). Entre enero y diciembre, disminuyó en 7,3 por ciento, explicado principalmente por la menor producción de cobre, seguido de plomo, zinc, plata, oro y molibdeno. Al término de 2019, la producción de cobre de Minera Chinalco (que representó el 93,3 por ciento del total regional) se contrajo en 8,8 por ciento, estando en curso la ampliación de su proyecto cuprífero (planta concentradora), con una inversión aproximada de US\$ 1 355 millones.

Otros indicadores de actividad económica

- El **índice de producción manufacturera**, al término del mes de setiembre, creció en 7,5 por ciento, explicado por la mayor producción de alimentos (condimentos) y cemento.
- En diciembre, los **despachos locales de cemento** en Junín se incrementaron en 0,6 por ciento, asociado a la inversión privada, toda vez que la inversión pública se contrajo en el mes (-65,1 por ciento), principalmente en el Gobierno Regional de Junín. Entre enero y diciembre, aumentó en 5,4 por ciento.
- Al término de noviembre, el **crédito directo total** en la región (S/ 6 283 millones, calculado con tipo de cambio fijo) creció en 8,6 por ciento respecto a noviembre del año anterior, explicado por los incrementos que se orientaron a los rubros de **empresa** (6,1 por ciento), **consumo** (13,1 por ciento) e **hipotecario** (8,4 por ciento). Respecto al mes previo (octubre), aumentó en 2,2 por ciento, relacionado a mayores créditos a empresas y personas (consumo e hipotecario).

- La **inversión pública** en diciembre (S/ 95 millones) se contrajo en S/ 172 millones en términos nominales (-65,1 por ciento menos en términos reales), ante menores montos devengados en el Gobierno Nacional (S/ 44 millones menos), Gobiernos Regional (S/ 103 millones menos) y municipalidades (S/ 25 millones menos). Entre enero y diciembre, totalizó S/ 935 millones, reduciéndose en S/ 328 millones (-27,5 por ciento), ante menores montos devengados en los tres niveles de gobierno. Durante el 2019, se observó menores gastos en los sectores de transporte, comunicaciones, agropecuario, salud, saneamiento, educación y, cultura y deporte.

CUADRO N° 1
JUNÍN: OTROS INDICADORES DE ACTIVIDAD ECONÓMICA
(Variación % respecto a similar mes del año anterior)

| | Jul.19 | Ago.19 | Set.19 | Oct.19 | Nov.19 | Dic.19 |
|---|---------|--------|---------|---------|---------|---------|
| Producción industrial 1/ | ↑ 14,6 | ↓ -0,8 | ↑ 7,5 | | | |
| Despachos de cemento | ↓ -3,7 | ↑ 0,7 | ↑ 0,9 | ↑ 13,1 | ↑ 6,9 | ↑ 0,6 |
| Arribos a establecimientos de hospedaje | ↑ 9,4 | ↑ 10,1 | ↑ 14,3 | ↑ 11,0 | | |
| Crédito total 2/ | ↑ 8,2 | ↑ 9,0 | ↑ 7,7 | ↑ 7,9 | ↑ 8,6 | |
| Crédito de consumo 2/ | ↑ 14,6 | ↑ 13,7 | ↑ 13,8 | ↑ 13,5 | ↑ 13,1 | |
| Crédito hipotecario 2/ | ↑ 9,9 | ↑ 10,2 | ↑ 9,2 | ↑ 8,4 | ↑ 8,4 | |
| Inversión pública 1/ | ↓ -28,4 | ↑ 13,4 | ↓ -19,1 | ↓ -23,4 | ↓ -34,1 | ↓ -65,1 |

1/ En términos reales.

2/ En términos nominales, con tipo de cambio fijo.

Fuentes: UNACEM, MINCETUR, SBS y AFP, MEF y empresas manufactureras.

I. ACTIVIDAD PRODUCTIVA

1. Actividad primaria

1.1 Sector agropecuario

- La actividad agropecuaria se expandió en 5,3 por ciento en el mes, ante la mayor producción de los sub sectores agrícola y pecuario; mientras que en lo que va del año cayó en 2,5 por ciento, asociado también a la parte agrícola y pecuaria.

CUADRO N° 2
JUNÍN: SECTOR AGROPECUARIO 1/
(Miles de toneladas)

| Subsectores | Estructura Porcentual 2017 /2 | Diciembre | | | Enero - Diciembre | | |
|--|-------------------------------------|-----------|-------|-------------|-------------------|-------|-------------|
| | | 2 018 | 2 019 | Var.% | 2 018 | 2 019 | Var.% |
| AGRÍCOLA | 84,4 | | | 6,2 | | | -2,6 |
| Orientada al mercado interno 2/ | 55,1 | | | 6,8 | | | -0,1 |
| Piña | 8,2 | 40,1 | 41,2 | 2,8 | 406,6 | 436,8 | 7,4 |
| Papa | 10,0 | 7,0 | 14,4 | 104,4 | 395,4 | 395,7 | 0,1 |
| Naranja | 7,4 | 24,7 | 25,0 | 1,5 | 289,8 | 301,6 | 4,1 |
| Plátano | 3,9 | 18,6 | 19,7 | 6,0 | 194,8 | 206,9 | 6,2 |
| Yuca | 2,0 | 11,9 | 16,9 | 41,5 | 108,5 | 131,4 | 21,1 |
| Maíz Choclo | 2,1 | 0,3 | 0,3 | 4,2 | 93,7 | 75,2 | -19,8 |
| Mandarina | 2,4 | 0,7 | 0,8 | 20,4 | 56,4 | 57,7 | 2,3 |
| Palta | 2,6 | 7,8 | 6,6 | -14,7 | 41,4 | 44,8 | 8,1 |
| Orientada al mercado externo y agroindustria 2/ | 29,3 | | | -4,3 | | | -6,9 |
| Café | 21,8 | 0,0 | 0,0 | - | 89,8 | 80,4 | -10,5 |
| Cacao | 6,7 | 0,7 | 0,6 | -1,7 | 24,8 | 25,6 | 3,3 |
| Maíz A. Duro | 0,8 | 0,9 | 0,7 | -19,4 | 22,9 | 25,1 | 9,5 |
| PECUARIO | 15,6 | | | 2,3 | | | -1,9 |
| Carne de vacuno 3/ | 4,0 | 0,9 | 0,8 | -10,2 | 9,4 | 8,0 | -15,6 |
| Carne de ave 3/ | 3,3 | 1,0 | 1,0 | 0,6 | 11,0 | 11,2 | 2,3 |
| Carne de ovino 3/ | 1,7 | 0,3 | 0,3 | 8,7 | 3,3 | 3,3 | -1,2 |
| Leche | 2,6 | 4,5 | 5,2 | 17,1 | 53,1 | 57,2 | 7,6 |
| SECTOR AGROPECUARIO | 100,0 | | | 5,3 | | | -2,5 |

1/ Cifras preliminares

2/ Estimado a precios de 2007.

3/ Peso neto

Fuente: MINAGRI

Elaboración: BCRP - Sucursal Huancayo. Departamento de Estudios Económicos

- En diciembre, el sub sector agrícola creció en 6,2 por ciento, asociado únicamente a la mayor oferta para el mercado interno (6,8 por ciento), ante la mayor producción de papa, arveja verde, zanahoria y maíz choclo en la zona sierra, y por yuca, plátano, piña, naranja y mandarina en la zona ceja de selva y selva, principalmente por adecuados precios en chacra; mientras que la oferta para el sector externo y/o agroindustria se contrajo en 4,3 por ciento, sustentado en la menor producción de cacao y maíz amarillo duro. Durante el 2019, el sub sector agrícola cayó en 2,6 por ciento, asociado principalmente a café.

- La producción pecuaria creció en 2,3 por ciento durante diciembre, debido a la mayor oferta de leche, huevo, carnes de porcino, ovino y ave, así como de fibras de alpaca y llama. Entre enero y diciembre, se contrajo en 1,9 por ciento, afectado por la menor producción de carne de vacuno. Se estima que la oferta actual de leche se encontraría alrededor de 150 mil litros diarios, de los cuales el 70 por ciento se destina al mercado de Lima, concentrándose la mayor oferta en el Valle del Mantaro.
- En cuanto a las siembras, el acumulado de agosto a diciembre de la campaña 2019-2020 sumó 94 369 hectáreas, superior en 945 hectáreas (1,0 por ciento más) respecto a su similar de la campaña anterior, ante el registro de favorables precios de mercado, principalmente en cultivos permanentes como plátano (319 hectáreas sembradas más), piña (253 hectáreas más), cacao (193 hectáreas más) y naranja (145 hectáreas más).

CUADRO N° 3
JUNÍN: SUPERFICIE SEMBRADA 1/
(Hectáreas)

| | Campaña Agrícola 2/ | | Variación | |
|------------------------------|---------------------|---------------|--------------|-------------|
| | 2018-2019 | 2019-2020 | Absoluta | Porcentual |
| Cultivos Transitorios | 86 465 | 86 364 | -101 | -0,1 |
| Papa | 21 691 | 21 787 | 96 | 0,4 |
| Cebada Grano | 8 820 | 8 050 | -770 | -8,7 |
| Maíz Amiláceo | 8 002 | 7 642 | -360 | -4,5 |
| Maíz Choclo | 7 430 | 7 202 | -228 | -3,1 |
| Yuca | 5 882 | 6 485 | 603 | 10,3 |
| Maíz A. Duro | 4 875 | 4 958 | 83 | 1,7 |
| Avena Forrajera | 4 502 | 4 807 | 305 | 6,8 |
| Arveja Grano Verde | 3 089 | 3 130 | 41 | 1,3 |
| Frijol Grano Seco | 3 067 | 3 117 | 50 | 1,6 |
| Trigo | 3 814 | 2 953 | -861 | -22,6 |
| Otros | 15 293 | 16 233 | 940 | 6,1 |
| Cultivos Permanentes | 6 959 | 8 005 | 1 046 | 15,0 |
| Plátano | 2 487 | 2 806 | 319 | 12,8 |
| Piña | 2 051 | 2 304 | 253 | 12,3 |
| Cacao | 603 | 796 | 193 | 32,0 |
| Cebada Forrajera | 229 | 392 | 163 | 71,2 |
| Naranja | 85 | 230 | 145 | 170,6 |
| Otros | 1 504 | 1 477 | -27 | -1,8 |
| TOTAL | 93 424 | 94 369 | 945 | 1,0 |

1/ Cifras preliminares

2/ De agosto a diciembre

Fuente: Dirección Regional de Agricultura - Junín

Elaboración: BCRP - Sucursal Huancayo. Departamento de Estudios Económicos



1.2 Sector minería

- La actividad minera metálica se recuperó en diciembre, al aumentar en 13,7 por ciento, como efecto de la mayor oferta de cobre (mineras Chinalco, Argentum y Austria Duvaz), además de plata (mineras Chinalco, Casapalca y Austria Duvaz) y molibdeno (minera Chinalco).
- Durante 2019, se contrajo en 7,3 por ciento, explicado por la menor producción de cobre principalmente, seguido de zinc, plata, plomo, oro y molibdeno. En dicho año, la producción de cobre representó el 53 por ciento del VBP minero, seguido de zinc (29 por ciento) y plata (12 por ciento). En el resultado anual, la producción de cobre de Minera Chinalco (que representó el 93,3 por ciento del total regional) se contrajo en 8,8 por ciento, estando en curso la ampliación de su proyecto cuprífero (planta concentradora), con una inversión aproximada de US\$ 1 355 millones.

CUADRO N° 4
JUNÍN: SECTOR MINERÍA 1/
(Variación % real respecto a similar periodo del año anterior)

| | Estructura Porcentual 2017 2/ | Diciembre | | | Enero - Diciembre | | |
|--------------------|-------------------------------------|-----------|--------|-------------|-------------------|---------|-------------|
| | | 2 018 | 2 019 | Var. % | 2 018 | 2 019 | Var. % |
| Cobre (TMF) | 50,6 | 18 470 | 23 267 | 26,0 | 224 264 | 203 714 | -9,2 |
| Plomo (TMF) | 3,3 | 4 610 | 4 140 | -10,2 | 45 490 | 45 445 | -0,1 |
| Zinc (TMF) | 27,0 | 25 341 | 23 907 | -5,7 | 284 571 | 276 256 | -2,9 |
| Plata (Kg.f) | 12,9 | 60 998 | 69 544 | 14,0 | 699 194 | 672 466 | -3,8 |
| Oro (Grm.f) | 0,7 | 63 667 | 57 851 | -9,1 | 715 230 | 714 604 | -0,1 |
| Molibdeno (TMF) | 5,5 | 20 | 30 | 47,6 | 672 | 284 | -57,7 |
| TOTAL 1/ 2/ | 100,0 | | | 13,7 | | | -7,3 |

1/ Cifras preliminares.

2/ Estimado a precios de 2007.

Fuente: MINEM.

Elaboración: BCRP - Sucursal Huancayo. Departamento de Estudios Económicos.

GRÁFICO N° 1
JUNÍN: CRECIMIENTO DE LA PRODUCCIÓN MINERA
(Variación % real respecto a similar mes del año anterior)

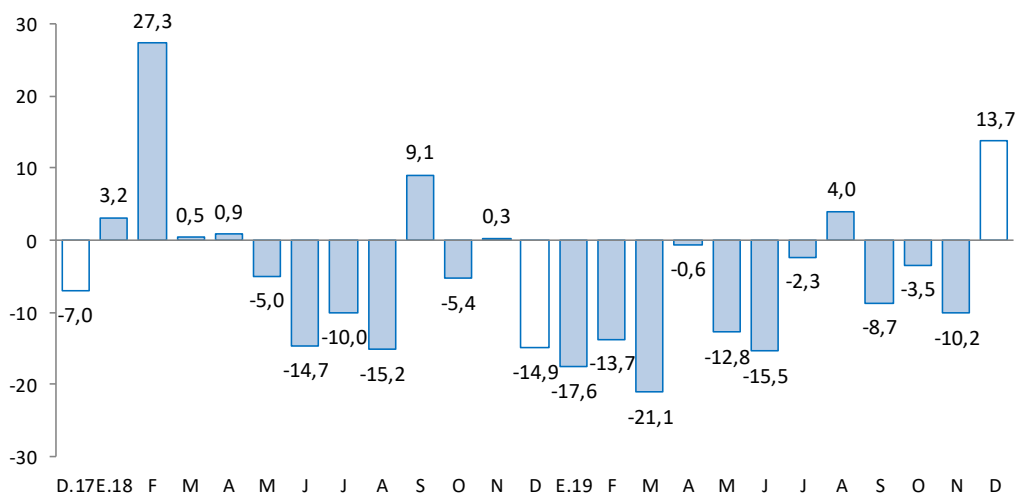

Fuente: MINEM.

Elaboración: BCRP - Sucursal Huancayo. Departamento de Estudios Económicos.

2. Otros indicadores sectoriales

2.1 Sector manufactura

- Al término del mes de setiembre, el indicador de la actividad manufacturera creció en 7,5 por ciento, ante la mayor oferta de la manufactura no primaria, toda vez que el sub sector primario fue nulo (debido a la paralización en el complejo metalúrgico de La Oroya).
- En la **manufactura no primaria**, el aumento de 7,5 por ciento en setiembre se relacionó a la mayor producción de cemento (Tarma) y de alimentos (condimentos). Entre enero y setiembre creció en 5,5 por ciento, asociado principalmente a cemento y alimentos.

CUADRO N° 5
JUNÍN: SECTOR MANUFACTURA 1/
(Variación % real respecto a similar periodo del año anterior)

| | Estructura | Setiembre | Enero - Setiembre |
|--------------------------------|------------------------|------------------|--------------------------|
| | Porcentual 2017 | Var. % | Var. % |
| MANUFACTURA PRIMARIA | 0,0 | = | = |
| Refinación de metales | 0,0 | - | - |
| Cobre refinado | 0,0 | - | - |
| Plomo refinado | 0,0 | - | - |
| Zinc refinado | 0,0 | - | - |
| Plata refinada | 0,0 | - | - |
| Zinc en polvo | 0,0 | - | - |
| Trióxido de arsénico | 0,0 | - | - |
| Bismuto | 0,0 | - | - |
| Otros 2/ | 0,0 | - | - |
| MANUFACTURA NO PRIMARIA | 100,0 | 7,5 | 5,5 |
| Alimentos | 3,7 | 17,7 | 14,3 |
| Condimentos | 3,4 | 20,3 | 15,2 |
| Galletas | 0,3 | -8,2 | 4,1 |
| Productos Químicos | 0,0 | -48,1 | - |
| Plásticos | 0,0 | -48,1 | - |
| Acido sulfúrico | 0,0 | - | - |
| Sulfato de cobre | 0,0 | - | - |
| Sulfato de zinc | 0,0 | - | - |
| Otros 3/ | 0,0 | - | - |
| Minerales No Metálicos | 96,3 | 7,2 | 5,2 |
| Cemento | 96,3 | 7,2 | 5,2 |
| TOTAL | 100,0 | 7,5 | 5,5 |

1/ Cifras preliminares.

2/ Oro, Selenio, Teluro, Arsénico, Antimonio, entre otros.

3/ Oleum 105,62%.

Fuente: Empresas manufactureras

Elaboración: BCRP - Sucursal Huancayo. Departamento de Estudios Económicos.



GRÁFICO N° 2
JUNÍN: CRECIMIENTO DE LA MANUFACTURA NO PRIMARIA
 (Variación % real respecto a similar mes del año anterior)

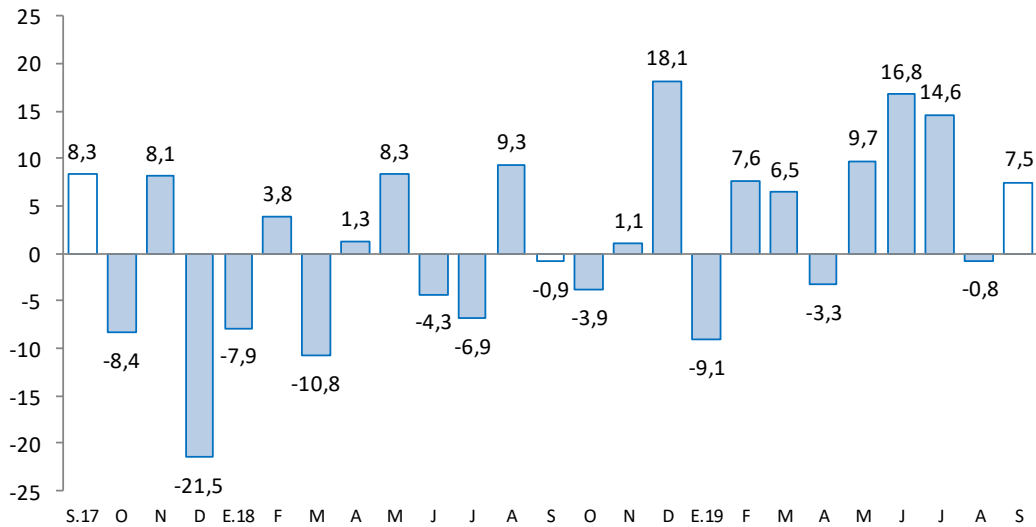

Fuente: Empresas Manufactureras
 Elaboración: BCRP - Sucursal Huancayo. Departamento de Estudios Económicos.

2.2 Sector construcción

- Los despachos locales de cemento en Junín se incrementaron en 0,6 por ciento en diciembre, luego de aumentar en 6,9 por ciento en el mes previo. El incremento se asoció a la inversión privada, en tanto la inversión pública se contrajo en 65,1 por ciento en el mes (principalmente por el Gobierno Regional de Junín, con S/ 103 millones menos).

GRÁFICO N° 3
JUNÍN: CRECIMIENTO DE LOS DESPACHOS DE CEMENTO
 (Variación % real respecto a similar mes del año anterior)

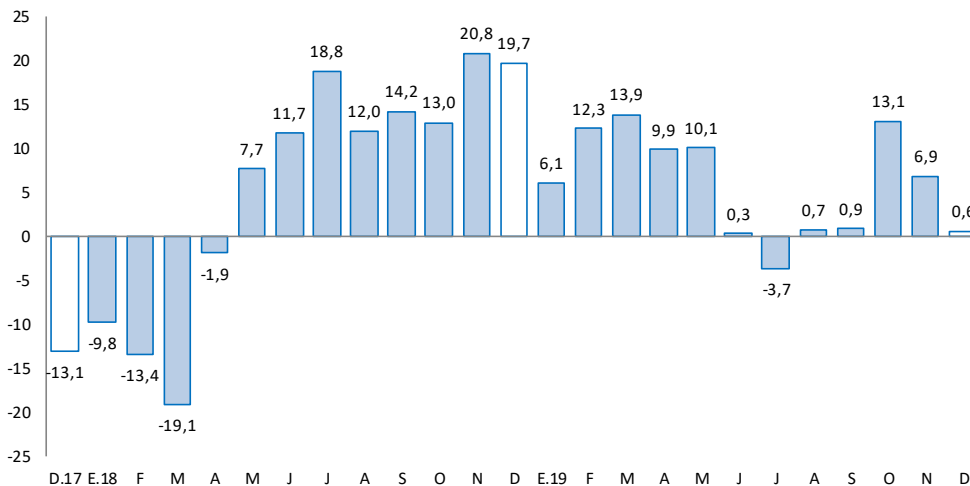

Fuente: UNACEM.
 Elaboración: BCRP - Sucursal Huancayo. Departamento de Estudios Económicos.

- Entre enero y diciembre aumentó en 5,4 por ciento, asociado a la mayor inversión privada (obras para vivienda multifamiliar, autoconstrucción, contratistas y algunas empresas mineras), ya que la inversión pública de 2019 disminuyó en 27,5 por ciento (principalmente en el Gobierno Nacional y las municipalidades).
- En diciembre de 2012, Cementos Lima y Cemento Andino concretaron la fusión por absorción, dando origen a la nueva compañía Unión Andina de Cementos S.A.A. (UNACEM) desde fines de dicho año.

2.3 Arribos a los establecimientos de hospedaje

- Al término del mes de octubre pasado, el número de arribos a los establecimientos de hospedaje (133,9 miles) aumentaron en 11,0 por ciento, a causa de mayores visitas de nacionales y extranjeros.
- Entre enero y octubre, el número de arribos (1 235,0 miles) y pernoctaciones (1 463,9 miles) aumentaron en 6,9 y 6,2 por ciento, respectivamente, explicado en ambos casos por la mayor afluencia durante enero, abril, mayo, julio, agosto, setiembre y octubre, principalmente hacia el Valle del Mantaro en enero, por festividades de la Huaconada en el distrito de Mito (Concepción); en abril por la Semana Santa (Valle del Mantaro, Tarma y Selva Central); en mayo por las festividades de las Cruces de Mayo; en julio por Fiestas Patrias; y entre agosto y setiembre, por festividades de Santiago y Virgen de Cocharcas.
- Entre enero y octubre, del total de arribos, el 99,3 por ciento fueron nacionales, de los cuales el 45 por ciento procedió del propio departamento, seguido de Lima Metropolitana (30 por ciento), Lima provincias (6 por ciento) y Huancavelica (6 por ciento); mientras que, de los 8,3 miles de visitantes extranjeros, el 23 por ciento provino de los Estados Unidos, seguido de Venezuela (20 por ciento), Argentina (7 por ciento) y Colombia (6 por ciento), entre los principales.

GRÁFICO N° 4
JUNÍN: CRECIMIENTO DE ARRIBOS A ESTABLECIMIENTOS DE HOSPEDAJE
 (Variación %)

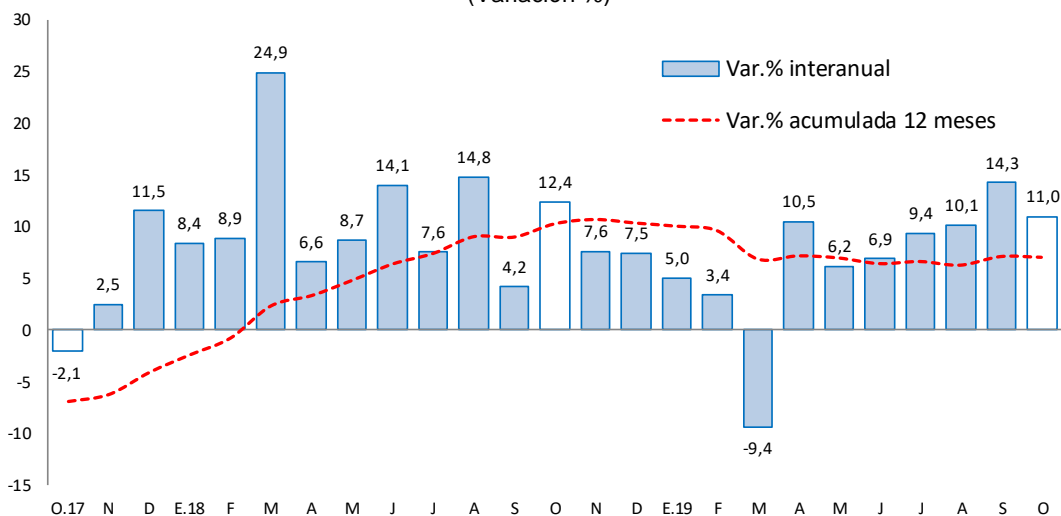

Fuente: MINCETUR

Elaboración: BCRP - Sucursal Huancayo. Departamento de Estudios Económicos.



II. SECTOR EXTERNO

1. Exportaciones

- En diciembre, las exportaciones totalizaron US\$ 91 millones, superior en US\$ 25 millones (37,9 por ciento más) respecto a similar mes del año previo, como efecto de los mayores envíos de productos **tradicionales** en US\$ 24 millones más (40,0 por ciento); y de los **no tradicionales** en US\$ 0,4 millones más (8,2 por ciento). Respecto a los tradicionales, el incremento se explicó por los envíos de productos mineros en US\$ 22 millones más (37,5 por ciento), principalmente por concentrados de cobre y zinc (minera Chinalco), además de café (US\$ 2,4 millones más); mientras que, en los no tradicionales, la expansión se asoció a cúrcuma, jengibre, hortalizas y frutas, musgos para adornos, prendas de vestir y madera aserrada.

CUADRO Nº 6
JUNÍN: EXPORTACIONES POR GRUPO DE PRODUCTOS 1/
(Valor FOB en millones de US\$)

| TIPO | Diciembre | | | Enero - Diciembre | | |
|-----------------------------------|-----------|-----------|-------------|-------------------|------------|-------------|
| | 2 018 | 2 019 | Var. % | 2 018 | 2 019 | Var. % |
| Productos Tradicionales | 61 | 86 | 40,0 | 856 | 838 | -2,1 |
| Agropecuario | 2 | 5 | 102,1 | 43 | 51 | 19,2 |
| Minero 2/ | 59 | 81 | 37,5 | 813 | 787 | -3,3 |
| Productos No Tradicionales | 4 | 5 | 8,2 | 47 | 53 | 12,7 |
| Agropecuarios | 4 | 5 | 9,2 | 44 | 48 | 9,0 |
| Pesquero | 0 | 0 | - | 0 | 0 | -71,4 |
| Textil | 0 | 0 | 117,6 | 1 | 1 | 44,3 |
| Maderas y papeles, y sus manf. | 0 | 0 | 37,9 | 2 | 2 | 29,5 |
| Químicos | 0 | 0 | 64,1 | 0 | 0 | -71,1 |
| Minerales no metálicos | 0 | 0 | - | 0 | 0 | -90,0 |
| Sidero - Metalúrgicos y joyería | 0 | 0 | -100,0 | 0 | 1 | 1 145,5 |
| Metal - Mecánicos | 0 | 0 | -87,7 | 0 | 0 | 55,9 |
| Otros No Tradicionales | 0 | 0 | 1 192,9 | 0 | 0 | 126,4 |
| Total Exportaciones | 66 | 91 | 37,9 | 903 | 891 | -1,4 |

1/ Cifras Preliminares

2/ Incluye minerales refinados

Fuente: SUNAT

Elaboración: BCRP - Sucursal Huancayo. Departamento de Estudios Económicos.

- Entre enero y diciembre, los envíos totalizaron US\$ 891 millones, menor en US\$ 12 millones o 1,4 por ciento menos, respecto al 2018, debido a la reducción en los envíos de productos **tradicionales** (US\$ 18 millones o 2,1 por ciento menos); no obstante, el aumento de los **no tradicionales** (US\$ 6 millones o 12,7 por ciento más). En cuanto a los **tradicionales**, que representaron el 94,0 por ciento del total, la contracción se relacionó a menores envíos de concentrados mineros (plata, plomo y zinc). Respecto a los **no tradicionales**, el aumento se asoció a cacao, cúrcuma, maca, musgos para adornos, naranjas, papas preparadas, quinua, prendas de vestir, madera aserrada y artículos de cerámica.
- Durante el 2019, los mayores envíos se destinaron principalmente al continente asiático, sobresaliendo China (37,7 por ciento) y Corea del Sur (25,0 por ciento), seguido de Estados Unidos (5,9 por ciento) y Alemania (2,1 por ciento), entre los principales. Por productos, sobresalieron los concentrados de cobre (76 por ciento del total), concentrados de zinc (7 por ciento), café (6 por ciento), jengibre o kion (4 por ciento) y oro (3 por ciento), entre los principales.

III. CRÉDITOS Y DEPÓSITOS ²

1. Créditos

- Los créditos en Junín durante noviembre (S/ 6 283 millones) registraron un incremento de 8,6 por ciento comparado a igual mes del año previo, y en 2,2 por ciento respecto al mes anterior. El incremento interanual se explicó por mayores montos otorgados en créditos para empresas (6,1 por ciento), consumo (13,1 por ciento) e hipotecario (8,4 por ciento). Los principales aumentos se observaron en la Banca Múltiple (11,6 por ciento) y las Instituciones No Bancarias (8,9 por ciento), disminuyendo en Agrobanco (-54,9 por ciento) y en el Banco de la Nación (-1,9 por ciento).
- Respecto al mes previo** (octubre), el incremento se debió a los mayores créditos para empresas (2,8 por ciento), consumo (1,5 por ciento) e hipotecario (1,2 por ciento). Por instituciones, aumentó en la Banca Múltiple y las Instituciones No Bancarias.
- Por **tipo de moneda**, durante noviembre, el 96,8 por ciento se otorgó en moneda nacional, los que interanualmente crecieron en 8,4 por ciento, mientras que en moneda extranjera (con 3,2 por ciento de aporte) se expandieron en 13,4 por ciento.

CUADRO N° 7
JUNÍN: CRÉDITO DIRECTO
(En millones de soles con tipo de cambio fijo)

| | Estructura % | Saldos en millones de soles | | Tasa de crecimiento (%) | |
|-----------------------------------|--------------|-----------------------------|--------------|-------------------------|--------------|
| | | Nov-19 | Oct-19 | Nov-19 | Mes |
| Banco de la Nación 1/ | 4,1 | 258 | 256 | -0,6 | -1,9 |
| Agrobanco 2/ | 0,8 | 48 | 48 | -0,6 | -54,9 |
| Banca Múltiple | 52,5 | 3 217 | 3 298 | 2,5 | 11,6 |
| Instituciones No Bancarias | 42,7 | 2 627 | 2 680 | 2,0 | 8,9 |
| Financieras | 9,7 | 597 | 608 | 1,8 | 6,3 |
| Cajas Municipales | 29,3 | 1 802 | 1 842 | 2,3 | 9,8 |
| Cajas Rurales | 3,6 | 227 | 229 | 0,9 | 8,4 |
| Edpymes | 0,0 | 1 | 1 | -4,5 | -12,1 |
| Total | 100,0 | 6 150 | 6 283 | 2,2 | 8,6 |
| Empresas | 55,8 | 3 413 | 3 508 | 2,8 | 6,1 |
| Personas | 44,2 | 2 737 | 2 775 | 1,4 | 11,9 |
| Consumo | 33,5 | 2 071 | 2 102 | 1,5 | 13,1 |
| Hipotecario | 10,7 | 665 | 673 | 1,2 | 8,4 |
| MN | 96,8 | 5 969 | 6 081 | 1,9 | 8,4 |
| ME | 3,2 | 181 | 202 | 11,4 | 13,4 |
| ME (Mill. US\$) | | 54 | 60 | 11,4 | 13,4 |

1/ Considera sólo los créditos de consumo e hipotecario.

2/ No considera los créditos a las demás empresas del sistema financiero

Fuente: SBS y AFP.

Elaboración: BCRP - Sucursal Huancayo. Departamento de Estudios Económicos.

² Los saldos de las cuentas expresadas en moneda extranjera se valúan a un tipo de cambio constante, a fin de aislar el efecto de la valuación cambiaria sobre los saldos en dicha moneda.

- En cuanto a la **composición del crédito**, el 55,8 por ciento se dirigió al segmento empresarial, el 33,5 por ciento para consumo, y el 10,7 por ciento restante al sector hipotecario. La banca Múltiple otorgó el 52,5 por ciento del total prestado, seguido por las Instituciones No Bancarias (42,7 por ciento), el Banco de la Nación (4,1 por ciento) y Agrobanco (0,8 por ciento).

GRÁFICO Nº 5
JUNÍN: CRECIMIENTO DEL CRÉDITO DIRECTO
 (Variación % respecto a similar mes del año anterior)

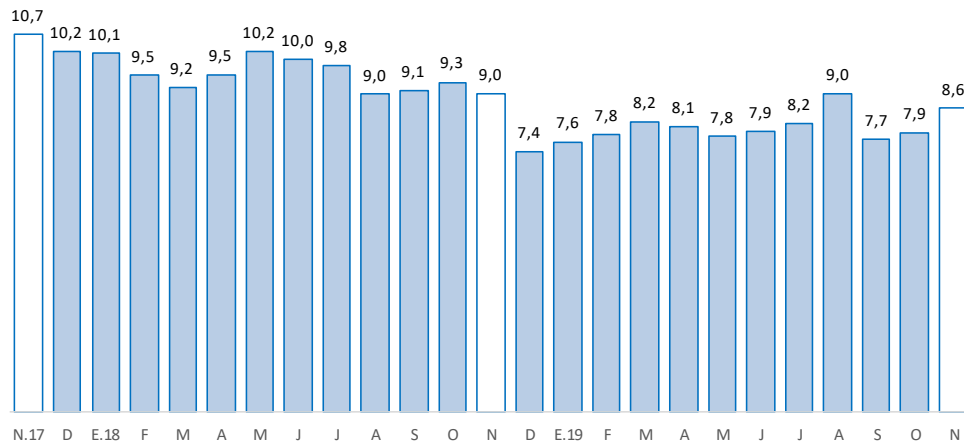

Fuente: SBS y AFP.
 Elaboración: BCRP, Sucursal Huancayo. Departamento de Estudios Económicos.

- Por su parte, la **morosidad** en Junín, al término de octubre pasado, alcanzó 5,3 por ciento, menor en 0,9 de punto porcentual respecto de igual mes del año previo. Interanualmente, los mayores niveles de morosidad se registraron en Agrobanco (79,3 por ciento), Edpymes (8,8 por ciento) y Cajas Rurales (7,0 por ciento).

GRÁFICO Nº 6
JUNÍN: TASA DE MOROSIDAD 1/ 2/
 (Porcentaje)

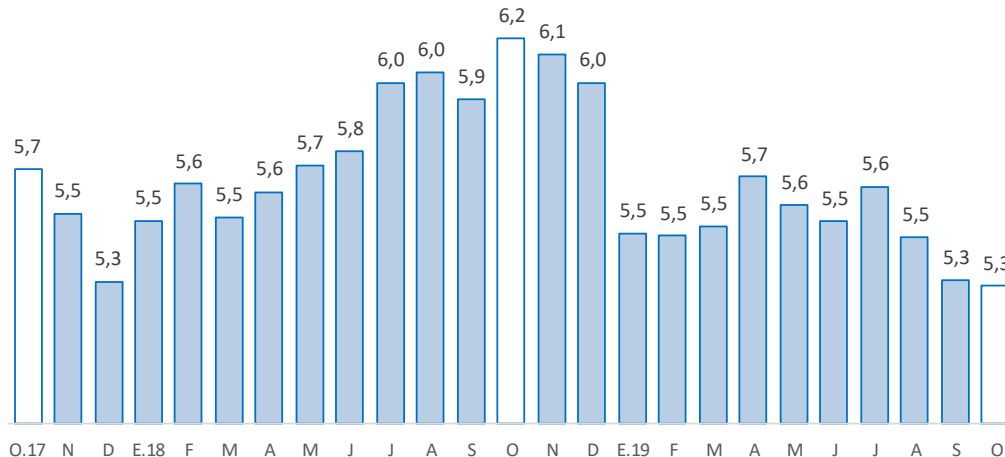

1/ Morosidad = (créditos vencidos + créditos en cobranza judicial) / colocaciones brutas.
 2/ Preliminar
 Fuente: SBS y AFP.
 Elaboración: BCRP - Sucursal Huancayo. Departamento de Estudios Económicos.



2. Depósitos

- Al término de noviembre, los depósitos sumaron S/ 4 438 millones, expandiéndose en 17,6 por ciento respecto de igual mes de 2018, y en 2,0 por ciento comparado al mes previo. El incremento interanual se debió a los mayores montos en depósitos a la vista, en ahorro y a plazo, sobresaliendo los incrementos observados en la Banca Múltiple (18,7 por ciento), las Instituciones No Bancarias (20,3 por ciento más) y Banco de la Nación (6,6 por ciento).
- Respecto **al mes previo** (octubre), el aumento de 2,0 por ciento se explicó en los depósitos a la vista, en ahorro y a plazo; en tanto que según entidades creció en las Instituciones No Bancarias, Banca Múltiple y Banco de la Nación.
- Según **composición**, los depósitos a plazo concentraron el 44,1 por ciento, seguido por los depósitos en ahorro (42,4 por ciento) y a la vista (13,5 por ciento). La Banca Múltiple captó el 48,1 por ciento del total, seguido de las Instituciones No Bancarias (39,3 por ciento) y el Banco de la Nación (12,6 por ciento).
- Por **tipo de moneda**, el 89,3 por ciento se captó en moneda nacional, creciendo interanualmente en 19,8 por ciento; y lo restante en moneda extranjera, aumentando en 2,3 por ciento.

CUADRO Nº 8
JUNÍN: DEPÓSITOS

(En millones de soles con tipo de cambio fijo)

| | Estructura % | Saldos en millones de soles | | Tasa de crecimiento (%) | |
|-----------------------------------|--------------|-----------------------------|--------------|-------------------------|-------------|
| | | Nov-19 | Oct-19 | Nov-19 | Mes |
| Banco de la Nación | 12,6 | 545 | 557 | 2,3 | 6,6 |
| Banca Múltiple | 48,1 | 2 106 | 2 135 | 1,4 | 18,7 |
| Instituciones No Bancarias | 39,3 | 1 699 | 1 745 | 2,7 | 20,3 |
| Financieras | 3,0 | 127 | 131 | 3,5 | 14,4 |
| Cajas Municipales | 33,7 | 1 456 | 1 495 | 2,7 | 22,0 |
| Cajas Rurales | 2,7 | 116 | 119 | 2,1 | 7,5 |
| TOTAL | 100,0 | 4 349 | 4 438 | 2,0 | 17,6 |
| Vista | 13,5 | 574 | 597 | 4,0 | 8,3 |
| Ahorro | 42,4 | 1 862 | 1 882 | 1,1 | 17,1 |
| A plazo | 44,1 | 1 913 | 1 959 | 2,4 | 21,3 |
| MN | 89,3 | 3 878 | 3 965 | 2,2 | 19,8 |
| ME | 10,7 | 471 | 473 | 0,3 | 2,3 |
| ME (Mill. US\$) | | 140 | 140 | 0,3 | 2,3 |

Fuente: SBS y AFP.

Elaboración: BCRP - Sucursal Huancayo. Departamento de Estudios Económicos.

GRÁFICO Nº 7
JUNÍN: CRECIMIENTO DE LOS DEPÓSITOS
 (Variación % respecto a similar mes del año anterior)

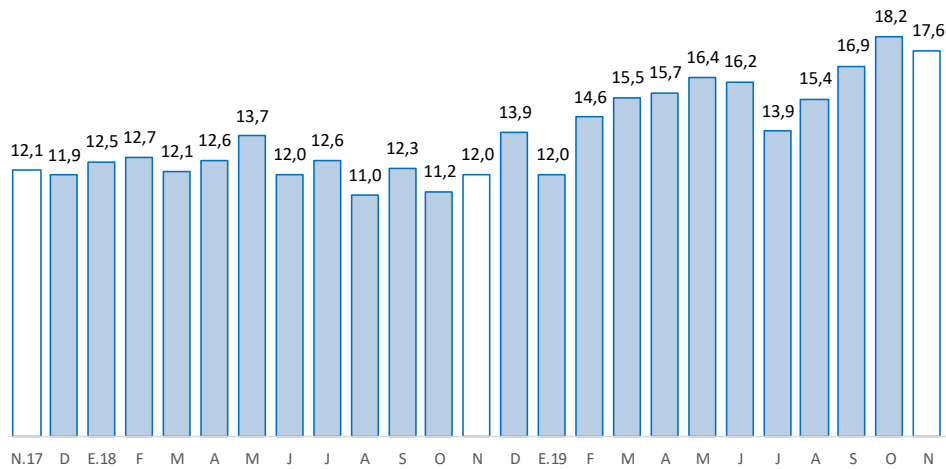

Fuente: SBS y AFP.

Elaboración: BCRP - Sucursal Huancayo. Departamento de Estudios Económicos

IV. EJECUCIÓN DEL PRESUPUESTO PÚBLICO

1. Ejecución del Presupuesto Público

- La ejecución presupuestal del gasto corriente no financiero en Junín, neto de transferencias intergubernamentales, sumó S/ 512 millones en diciembre, superior en S/ 126 millones en términos nominales (30,1 por ciento de variación real) respecto de igual mes de 2018. Creció el gasto en los tres niveles de gobierno, principalmente por concepto de personal y obligaciones sociales, y compra de bienes y servicios.
- Entre enero y diciembre, sumó S/ 3 351 millones, superior en S/ 318 millones (8,2 por ciento de variación real), debido a mayores montos devengados en los gobiernos Nacional (S/ 197 millones más) y Regional (S/ 116 millones más), sobresaliendo el mayor pago por personal, obligaciones sociales y otras prestaciones sociales, además de compra de bienes y servicios.

CUADRO Nº 9
JUNÍN: EJECUCIÓN DEL PRESUPUESTO DE GASTOS CORRIENTES /1 /2
 (Millones de soles)

| | Diciembre | | | Enero - Diciembre | | |
|-------------------|------------|------------|-------------|-------------------|--------------|------------|
| | 2 018 | 2 019 | Var.% real | 2 018 | 2 019 | Var.% real |
| Gobierno Nacional | 137 | 172 | 23,2 | 1 181 | 1 378 | 14,2 |
| Gobierno Regional | 186 | 274 | 44,3 | 1 437 | 1 553 | 5,8 |
| Gobiernos locales | 64 | 67 | 3,2 | 415 | 420 | -0,9 |
| Total | 387 | 512 | 30,1 | 3 033 | 3 351 | 8,2 |

1/ Información actualizada al 31 de Diciembre de 2019.

2/ Neto de transferencias intergubernamentales. Comprende pensiones y otros gastos corrientes.

Fuente: Ministerio de Economía y Finanzas

Elaboración: BCRP, Sucursal Huancayo. Departamento de Estudios Económicos

2. Ejecución del Presupuesto de Inversiones

- La inversión pública en diciembre alcanzó S/ 95 millones, menor en S/ 172 millones en términos nominales (-65,1 por ciento de variación real), contrayéndose el gasto en los tres niveles de gobierno, principalmente en el Gobierno Regional (S/ 103 millones menos), ante el registro de un monto devengado negativo por S/ 50 millones en el mes. En el conjunto del gobierno general, las menores obras se registraron en transporte (S/ 63,0 millones menos), educación (S/ 55,7 millones menos) y salud (S/ 33,3 millones menos), entre los principales.
- Durante el 2019, acumuló una ejecución de S/ 935 millones, menor en S/ 328 millones en términos nominales (-27,5 por ciento en términos reales), ante menores montos devengados en los tres niveles de gobierno, sobresaliendo el Gobierno Central (S/ 148 millones menos), ente la culminación de grandes obras. En el conjunto de los tres niveles de gobierno, las principales reducciones se concentraron en transporte (S/ 115,5 millones menos), salud (S/ 52,8 millones menos) y educación (S/ 44,4 millones menos), entre los principales.

CUADRO Nº 10
JUNÍN: EJECUCIÓN DEL PRESUPUESTO DE INVERSIONES 1/ 2/
(Millones de soles)

| | Diciembre | | | Enero - Diciembre | | |
|-------------------|------------|-----------|--------------|-------------------|------------|--------------|
| | 2 018 | 2 019 | Var.% real | 2 018 | 2 019 | Var.% real |
| Gobierno Nacional | 80 | 35 | -56,5 | 361 | 213 | -42,1 |
| Gobierno Regional | 53 | -50 | -193,0 | 297 | 240 | -20,8 |
| Gobiernos locales | 134 | 109 | -20,0 | 606 | 482 | -22,1 |
| Total | 266 | 95 | -65,1 | 1 263 | 935 | -27,5 |

1/ Información actualizada al 31 de Diciembre de 2019.

2/ Comprende la adquisición de activos no financieros

Fuente: Ministerio de Economía y Finanzas

Elaboración: BCRP, Sucursal Huancayo. Departamento de Estudios Económicos.

GRÁFICO Nº 8
JUNÍN: CRECIMIENTO DE LA EJECUCIÓN DEL PRESUPUESTO DE INVERSIONES
(Variación % real)

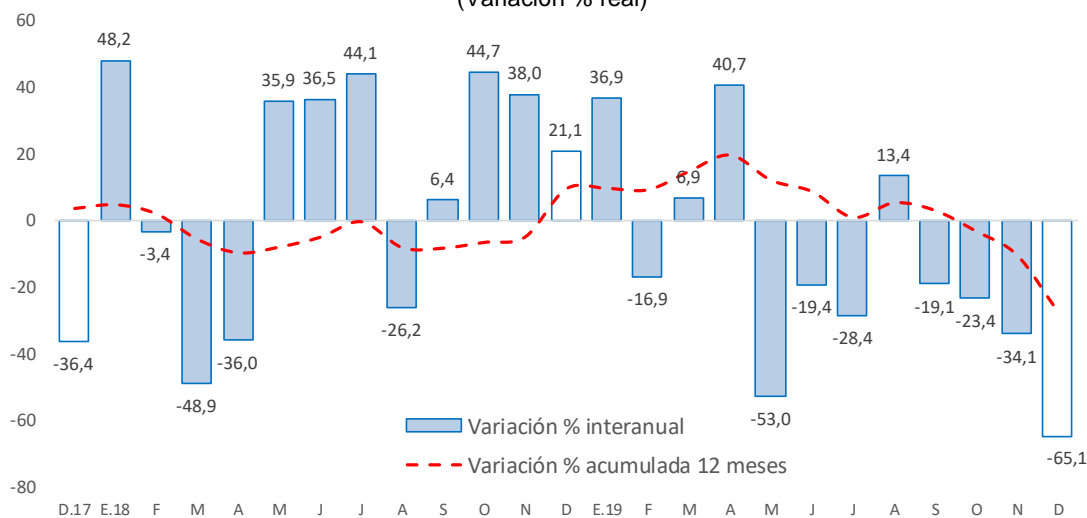

Fuente: MEF.

Elaboración: BCRP - Sucursal Huancayo. Departamento de Estudios Económicos.

- En cuanto a su avance presupuestal, entre enero y diciembre 2019 se ejecutó en Junín el 62,8 por ciento de su Presupuesto Institucional Modificado (PIM), que llegó a totalizar S/ 1 488,5 millones. El Gobierno Nacional sumó un avance del 81,9 por ciento, seguido de las municipalidades (62,8 por ciento) y del Gobierno Regional (52,2 por ciento).

Principales proyectos

- Entre los principales proyectos que se ejecutaron en lo que va del año, destacaron en el Gobierno Nacional, el “Mejoramiento y rehabilitación de la carretera Mazamari - Pangoa - Cubantia”, con un gasto de S/ 40,0 millones; el “Reemplazo de 17 puentes en los corredores viales nacionales al interior de la región”, con S/ 33,3 millones devengados; y la “Rehabilitación y remodelación de la infraestructura educativa y equipamiento de la Institución Educativa Francisco Irazola, distrito de Satipo”, con S/ 11,4 millones devengados.
- En el Gobierno Regional, los estudios del “Puente Comuneros entre la Av. Daniel Alcides Carrión y Ca. Max Hongler en los distritos de Huancayo y Huamancaca Chico”, con un gasto devengado de S/ 39,6 millones, el “Mejoramiento de la carretera departamental Palca (Tarma) – Jauja”, con un gasto devengado de S/ 15,2 millones; y la “Implementación del Instituto Regional de Enfermedades Neoplásicas de la Macro Región del Centro del Perú”, con un gasto devengado de S/ 14,7 millones.
- En los gobiernos locales, el “Mejoramiento del sistema de agua potable y alcantarillado en San Martín de Pangoa, distrito de Pangoa -Satipo”, con un gasto de S/ 16,3 millones; y el “Mejoramiento y ampliación de los sistemas de agua potable y alcantarillado de los C.P. Selva de Oro, C.P. Fe y Alegría y 14 comunidades y anexos del distrito de Rio Tambo, provincia de Satipo - Junín”, con un gasto de S/ 15,4 millones.

V. ANEXOS



ANEXO 1

JUNÍN: PRODUCCIÓN AGROPECUARIA 1/

(En toneladas métricas)

| CULTIVOS | 2 018 | 2 019 | | | | | | | | | | | | CULTIVOS |
|----------------------------|---------|---------|---------|---------|---------|---------|---------|---------|---------|---------|---------|---------|---------|----------------------------|
| | DIC | ENE | FEB | MAR | ABR | MAY | JUN | JUL | AGO | SET | OCT | NOV | DIC | |
| AGRÍCOLA | | | | | | | | | | | | | | AGRÍCOLA |
| CONSUMO INTERNO | | | | | | | | | | | | | | CONSUMO INTERNO |
| Ajo | 0 | 0 | 48 | 38 | 43 | 286 | 1 461 | 938 | 305 | 0 | 8 | 0 | 0 | Ajo |
| Arroz Cáscara | 20 | 74 | 90 | 36 | 317 | 760 | 426 | 144 | 45 | 81 | 92 | 95 | 17 | Arroz Cáscara |
| Arveja Grano Seco | 0 | 0 | 0 | 0 | 0 | 466 | 802 | 56 | 0 | 0 | 0 | 0 | 0 | Arveja Grano Seco |
| Arveja Grano Verde | 1 833 | 2 924 | 4 491 | 4 538 | 4 227 | 2 156 | 586 | 983 | 1 663 | 1 359 | 680 | 1 256 | 2 288 | Arveja Grano Verde |
| Cebada Grano | 0 | 0 | 0 | 0 | 0 | 933 | 9 812 | 5 743 | 325 | 47 | 0 | 0 | 0 | Cebada Grano |
| Cebolla | 245 | 350 | 314 | 347 | 401 | 176 | 265 | 328 | 456 | 250 | 268 | 332 | 303 | Cebolla |
| Espinaca | 1 517 | 0 | 0 | 0 | 0 | 0 | 0 | 0 | 0 | 0 | 0 | 0 | 0 | Espinaca |
| Frijol Grano Seco | 314 | 407 | 317 | 261 | 220 | 151 | 383 | 1 179 | 414 | 318 | 247 | 114 | 260 | Frijol Grano Seco |
| Haba Grano Seco | 0 | 0 | 0 | 0 | 0 | 961 | 1 622 | 167 | 3 | 0 | 0 | 0 | 0 | Haba Grano Seco |
| Haba Grano Verde | 979 | 1 260 | 2 418 | 4 044 | 5 248 | 2 623 | 543 | 318 | 311 | 331 | 334 | 315 | 749 | Haba Grano Verde |
| Lechuga | 934 | 1 233 | 961 | 501 | 454 | 547 | 615 | 781 | 555 | 875 | 649 | 972 | 1 383 | Lechuga |
| Maíz Amiláceo | 0 | 0 | 0 | 49 | 174 | 3 785 | 6 541 | 1 891 | 199 | 0 | 0 | 0 | 0 | Maíz Amiláceo |
| Maíz Choclo | 286 | 1 540 | 6 055 | 15 711 | 35 668 | 15 471 | 73 | 14 | 46 | 213 | 105 | 0 | 298 | Maíz Choclo |
| Mandarina | 666 | 860 | 1 624 | 2 586 | 6 404 | 9 318 | 11 721 | 10 767 | 7 339 | 4 334 | 1 360 | 606 | 802 | Mandarina |
| Mashua | 0 | 0 | 0 | 0 | 44 | 1 342 | 1 874 | 47 | 0 | 0 | 0 | 0 | 0 | Mashua |
| Naranja | 24 652 | 21 610 | 23 905 | 24 409 | 23 408 | 26 174 | 31 280 | 32 433 | 25 761 | 21 244 | 22 556 | 23 788 | 25 031 | Naranja |
| Oca | 0 | 0 | 0 | 5 | 135 | 1 454 | 1 859 | 92 | 0 | 0 | 0 | 0 | 0 | Oca |
| Olluco | 0 | 154 | 678 | 1 035 | 2 715 | 6 218 | 4 228 | 664 | 78 | 0 | 0 | 0 | 7 | Olluco |
| Palta | 7 758 | 6 331 | 4 438 | 3 858 | 3 436 | 2 950 | 2 246 | 1 476 | 1 124 | 1 986 | 4 448 | 5 900 | 6 617 | Palta |
| Papa | 7 030 | 13 192 | 30 523 | 47 437 | 81 455 | 97 350 | 71 676 | 18 660 | 4 175 | 1 884 | 6 438 | 8 551 | 14 371 | Papa |
| Papaya | 1 211 | 907 | 786 | 889 | 826 | 857 | 770 | 666 | 623 | 791 | 961 | 1 060 | 1 259 | Papaya |
| Piña | 40 130 | 42 255 | 41 094 | 39 925 | 37 813 | 36 000 | 34 110 | 32 385 | 31 037 | 31 174 | 32 163 | 37 568 | 41 243 | Piña |
| Plátano | 18 581 | 17 709 | 15 587 | 17 564 | 16 913 | 17 625 | 16 443 | 15 399 | 14 644 | 17 333 | 18 678 | 19 297 | 19 704 | Plátano |
| Yuca | 11 926 | 9 561 | 8 108 | 7 846 | 8 783 | 8 970 | 8 229 | 6 799 | 8 825 | 12 165 | 15 788 | 19 482 | 16 869 | Yuca |
| Zanahoria | 798 | 1 961 | 3 278 | 4 458 | 4 931 | 3 770 | 2 274 | 1 120 | 836 | 522 | 584 | 683 | 818 | Zanahoria |
| Zapallo | 36 | 76 | 383 | 429 | 400 | 90 | 44 | 0 | 28 | 14 | 72 | 56 | 120 | Zapallo |
| Otros Cons. Interno | 13 735 | 14 147 | 15 014 | 15 238 | 15 848 | 15 781 | 20 537 | 15 890 | 10 955 | 11 361 | 12 003 | 12 662 | 13 577 | Otros Cons. Interno |
| INDUSTRIAL Y/O EXP. | | | | | | | | | | | | | | INDUSTRIAL Y/O EXP. |
| Cacao | 659 | 576 | 712 | 2 096 | 3 085 | 4 275 | 4 219 | 3 807 | 2 497 | 1 801 | 1 085 | 760 | 647 | Cacao |
| Café | 0 | 0 | 3 638 | 7 986 | 15 444 | 19 518 | 18 435 | 10 745 | 4 663 | 2 | 0 | 0 | 0 | Café |
| Maíz A. Duro | 880 | 3 289 | 4 642 | 5 316 | 4 237 | 1 778 | 352 | 24 | 1 498 | 1 786 | 976 | 468 | 710 | Maíz A. Duro |
| Otros Industrial y/o Exp. | 0 | 0 | 0 | 0 | 0 | 0 | 0 | 3 | 19 | 42 | 45 | 37 | 0 | Otros Industrial y/o Exp. |
| PECUARIO | | | | | | | | | | | | | | PECUARIO |
| CARNE 2/ | | | | | | | | | | | | | | CARNE 2/ |
| Carne Ave | 976.0 | 904.9 | 891.1 | 1 038.8 | 1 012.2 | 946.3 | 852.1 | 901.5 | 961.7 | 935.6 | 916.7 | 894.5 | 981.5 | Carne Ave |
| Carne Ovino | 270.3 | 269.2 | 266.7 | 266.4 | 270.6 | 265.4 | 277.4 | 278.3 | 271.1 | 275.5 | 275.1 | 275.7 | 293.6 | Carne Ovino |
| Carne Porcino | 409.1 | 394.7 | 402.5 | 408.2 | 392.5 | 414.2 | 417.8 | 412.7 | 393.6 | 393.6 | 395.4 | 388.9 | 441.2 | Carne Porcino |
| Carne Vacuno | 852.2 | 666.1 | 651.2 | 681.6 | 675.8 | 691.8 | 634.0 | 657.9 | 627.2 | 641.5 | 638.0 | 638.1 | 765.6 | Carne Vacuno |
| Carne Caprino | 5.8 | 3.1 | 3.5 | 3.5 | 3.5 | 3.6 | 3.9 | 3.8 | 3.8 | 3.3 | 3.4 | 3.7 | 4.8 | Carne Caprino |
| Carne Alpaca | 31.2 | 23.9 | 23.8 | 24.2 | 22.2 | 22.0 | 23.0 | 23.7 | 23.9 | 22.3 | 22.0 | 21.8 | 28.0 | Carne Alpaca |
| Carne Llama | 31.2 | 19.2 | 19.0 | 19.8 | 19.4 | 20.1 | 18.9 | 20.2 | 19.5 | 18.5 | 18.1 | 18.7 | 28.2 | Carne Llama |
| Huevo | 85.8 | 100.4 | 86.7 | 103.7 | 91.3 | 95.0 | 96.9 | 96.3 | 93.5 | 87.8 | 84.0 | 87.0 | 89.0 | Huevo |
| Leche | 4 453.4 | 4 726.9 | 4 423.0 | 5 075.8 | 4 831.2 | 5 025.6 | 4 860.9 | 4 774.3 | 4 560.7 | 4 570.9 | 4 588.1 | 4 535.8 | 5 216.3 | Leche |
| Lana | 0.0 | 103.5 | 714.2 | 376.4 | 111.6 | 0.0 | 0.0 | 0.0 | 0.0 | 0.0 | 0.0 | 0.0 | 0.0 | Lana |
| FIBRA | | | | | | | | | | | | | | FIBRA |
| Fibra de Alpaca | 2.8 | 0.0 | 0.0 | 0.0 | 0.0 | 0.0 | 0.0 | 0.0 | 0.0 | 0.0 | 71.2 | 69.9 | 8.1 | Fibra de Alpaca |
| Fibra de Llama | 1.3 | 0.0 | 0.0 | 0.0 | 0.0 | 0.0 | 0.0 | 0.0 | 0.0 | 0.0 | 38.7 | 34.4 | 4.0 | Fibra de Llama |

1/ Cifras preliminares

2/ Peso Neto, no de animales en pie.

FUENTE: MINAGRI

ELABORACIÓN: BCRP - Sucursal Huancayo. Departamento de Estudios Económicos.



ANEXO 2

JUNÍN: PRODUCCIÓN MINERA METÁLICA 1/
(Contenido Fino)

| Producción Metálica Concentración | 2 018 | 2 019 | | | | | | | | | | | | Producción Metálica Concentración |
|--------------------------------------|--------|--------|--------|--------|--------|--------|--------|--------|--------|--------|--------|--------|--------|--------------------------------------|
| | DIC | ENE | FEB | MAR | ABR | MAY | JUN | JUL | AGO | SET | OCT | NOV | DIC | |
| COBRE (TMF) | 18 470 | 13 310 | 15 008 | 11 225 | 18 609 | 17 879 | 17 545 | 15 840 | 18 910 | 15 317 | 18 178 | 18 627 | 23 267 | COBRE (TMF) |
| PLOMO (TMF) | 4 610 | 3 267 | 4 247 | 3 979 | 4 518 | 3 545 | 2 912 | 3 901 | 3 731 | 4 026 | 3 585 | 3 594 | 4 140 | PLOMO (TMF) |
| ZINC (TMF) | 25 341 | 18 569 | 22 512 | 22 921 | 23 316 | 22 542 | 20 527 | 23 569 | 26 171 | 22 976 | 25 480 | 23 766 | 23 907 | ZINC (TMF) |
| PLATA (Kg.f) | 60 998 | 41 985 | 55 755 | 49 377 | 63 253 | 51 850 | 48 932 | 57 386 | 60 102 | 58 176 | 58 490 | 57 617 | 69 544 | PLATA (Kg.f) |
| ORO (Grm.f) | 63 667 | 58 130 | 46 866 | 48 919 | 65 235 | 69 587 | 42 596 | 59 914 | 82 913 | 56 698 | 66 794 | 59 100 | 57 851 | ORO (Grm.f) |
| MOLIBDENO (TMF) | 20 | 14 | 8 | 4 | 18 | 22 | 27 | 24 | 39 | 31 | 43 | 23 | 30 | MOLIBDENO (TMF) |

1/ Cifras preliminares.

Fuente: MINEM

Elaboración: BCRP - Sucursal Huancayo. Departamento de Estudios Económicos.

ANEXO 3

JUNÍN: PRODUCCIÓN MANUFACTURERA 1/
(Índice)

| DESCRIPCIÓN | 2 018 | | | | 2 019 | | | | | | | | | DESCRIPCIÓN | |
|------------------------------------|------------|------------|------------|------------|------------|------------|------------|------------|------------|------------|------------|------------|------------|------------------------------------|--------------------------------|
| | SET | OCT | NOV | DIC | ENE | FEB | MAR | ABR | MAY | JUN | JUL | AGO | SET | | |
| I. MANUFACTURA PRIMARIA | 0 | 0 | 0 | 0 | 0 | 0 | 0 | 0 | 0 | 0 | 0 | 0 | 0 | 0 | I. MANUFACTURA PRIMARIA |
| Refinación de metales | 0 | 0 | 0 | 0 | 0 | 0 | 0 | 0 | 0 | 0 | 0 | 0 | 0 | 0 | Refinación de metales |
| Cobre refinado | 0 | 0 | 0 | 0 | 0 | 0 | 0 | 0 | 0 | 0 | 0 | 0 | 0 | 0 | Cobre refinado |
| Plomo refinado | 0 | 0 | 0 | 0 | 0 | 0 | 0 | 0 | 0 | 0 | 0 | 0 | 0 | 0 | Plomo refinado |
| Zinc refinado | 0 | 0 | 0 | 0 | 0 | 0 | 0 | 0 | 0 | 0 | 0 | 0 | 0 | 0 | Zinc refinado |
| Plata refinada | 0 | 0 | 0 | 0 | 0 | 0 | 0 | 0 | 0 | 0 | 0 | 0 | 0 | 0 | Plata refinada |
| Zinc en polvo | 0 | 0 | 0 | 0 | 0 | 0 | 0 | 0 | 0 | 0 | 0 | 0 | 0 | 0 | Zinc en polvo |
| Trióxido de arsénico | 0 | 0 | 0 | 0 | 0 | 0 | 0 | 0 | 0 | 0 | 0 | 0 | 0 | 0 | Trióxido de arsénico |
| Bismuto | 0 | 0 | 0 | 0 | 0 | 0 | 0 | 0 | 0 | 0 | 0 | 0 | 0 | 0 | Bismuto |
| Otros 2/ | 0 | 0 | 0 | 0 | 0 | 0 | 0 | 0 | 0 | 0 | 0 | 0 | 0 | 0 | Otros 2/ |
| II. MANUFACTURA NO PRIMARIA | 248 | 235 | 245 | 244 | 180 | 212 | 219 | 191 | 236 | 243 | 241 | 256 | 266 | II. MANUFACTURA NO PRIMARIA | |
| A. Alimentos | 397 | 332 | 443 | 384 | 342 | 531 | 548 | 348 | 491 | 400 | 473 | 493 | 467 | A. Alimentos | |
| Condimentos | 429 | 354 | 484 | 422 | 387 | 589 | 603 | 375 | 535 | 444 | 521 | 542 | 517 | Condimentos | |
| Galletas | 228 | 216 | 228 | 187 | 103 | 230 | 254 | 205 | 256 | 172 | 225 | 233 | 209 | Galletas | |
| B. Productos Químicos | 1 | 1 | 1 | 1 | 0 | 1 | 1 | 1 | 0 | 0 | 0 | 0 | 0 | B. Productos Químicos | |
| Plásticos | 25 | 25 | 25 | 25 | 19 | 25 | 26 | 23 | 20 | 14 | 19 | 14 | 13 | Plásticos | |
| Acido sulfúrico | 0 | 0 | 0 | 0 | 0 | 0 | 0 | 0 | 0 | 0 | 0 | 0 | 0 | Acido sulfúrico | |
| Sulfato de cobre | 0 | 0 | 0 | 0 | 0 | 0 | 0 | 0 | 0 | 0 | 0 | 0 | 0 | Sulfato de cobre | |
| Sulfato de zinc | 0 | 0 | 0 | 0 | 0 | 0 | 0 | 0 | 0 | 0 | 0 | 0 | 0 | Sulfato de zinc | |
| Otros 3/ | 0 | 0 | 0 | 0 | 0 | 0 | 0 | 0 | 0 | 0 | 0 | 0 | 0 | Otros 3/ | |
| C. Minerales No Metálicos | 267 | 255 | 263 | 264 | 192 | 224 | 231 | 205 | 252 | 262 | 258 | 274 | 286 | C. Minerales No Metálicos | |
| Cemento | 267 | 255 | 263 | 264 | 192 | 224 | 231 | 205 | 252 | 262 | 258 | 274 | 286 | Cemento | |
| TOTAL | 36 | 34 | 35 | 35 | 26 | 31 | 32 | 28 | 34 | 35 | 35 | 37 | 38 | TOTAL | |

1/ Cifras preliminares.

2/ Oro, Selenio, Teluro, Arsénico, Antimonio, entre otros.

3/ Oleum 105,62%.

Fuente: Empresas manufactureras

Elaboración: BCRP - Sucursal Huancayo. Departamento de Estudios Económicos.



ANEXO 4

JUNÍN: PRODUCCIÓN MANUFACTURERA 1/
(Variación Porcentual Real)

| DESCRIPCIÓN | 2 018 | | | | 2 019 | | | | | | | | DESCRIPCIÓN | |
|------------------------------------|-------------|--------------|--------------|-------------|--------------|-------------|-------------|--------------|-------------|--------------|--------------|--------------|--------------|------------------------------------|
| | SET | OCT | NOV | DIC | ENE | FEB | MAR | ABR | MAY | JUN | JUL | AGO | | SET |
| I. MANUFACTURA PRIMARIA | - | - | - | - | - | - | - | - | - | - | - | - | - | I. MANUFACTURA PRIMARIA |
| Refinación de metales | - | - | - | - | - | - | - | - | - | - | - | - | - | Refinación de metales |
| Cobre refinado | - | - | - | - | - | - | - | - | - | - | - | - | - | Cobre refinado |
| Plomo refinado | - | - | - | - | - | - | - | - | - | - | - | - | - | Plomo refinado |
| Zinc refinado | - | - | - | - | - | - | - | - | - | - | - | - | - | Zinc refinado |
| Plata refinada | - | - | - | - | - | - | - | - | - | - | - | - | - | Plata refinada |
| Zinc en polvo | - | - | - | - | - | - | - | - | - | - | - | - | - | Zinc en polvo |
| Trióxido de arsénico | - | - | - | - | - | - | - | - | - | - | - | - | - | Trióxido de arsénico |
| Bismuto | - | - | - | - | - | - | - | - | - | - | - | - | - | Bismuto |
| Otros 2/ | - | - | - | - | - | - | - | - | - | - | - | - | - | Otros 2/ |
| II. MANUFACTURA NO PRIMARIA | -0,9 | -3,9 | 1,1 | 18,1 | -9,1 | 7,6 | 6,5 | -3,3 | 9,7 | 16,8 | 14,6 | -0,8 | 7,5 | II. MANUFACTURA NO PRIMARIA |
| A. Alimentos | 1,5 | -29,6 | -5,4 | 31,1 | 108,3 | 33,4 | 16,3 | -11,4 | 20,9 | -9,9 | 4,1 | 8,4 | 17,7 | A. Alimentos |
| Condimentos | 1,9 | -31,6 | -6,5 | 32,0 | 116,4 | 34,8 | 14,8 | -11,8 | 21,5 | -9,5 | 4,7 | 9,7 | 20,3 | Condimentos |
| Galletas | -2,0 | -6,0 | 9,2 | 21,4 | 20,2 | 16,4 | 39,2 | -6,8 | 15,4 | -14,4 | -2,9 | -4,8 | -8,2 | Galletas |
| B. Productos Químicos | 62,0 | -38,5 | 122,2 | 2,5 | 20,0 | 33,3 | 6,3 | 10,3 | 18,2 | -18,2 | -50,0 | -42,5 | -48,1 | B. Productos Químicos |
| Plásticos | 62,0 | -38,5 | 122,2 | 2,5 | 20,0 | 33,3 | 6,3 | 10,3 | 18,2 | -18,2 | -50,0 | -42,5 | -48,1 | Plásticos |
| Acido sulfúrico | - | - | - | - | - | - | - | - | - | - | - | - | - | Acido sulfúrico |
| Sulfato de cobre | - | - | - | - | - | - | - | - | - | - | - | - | - | Sulfato de cobre |
| Sulfato de zinc | - | - | - | - | - | - | - | - | - | - | - | - | - | Sulfato de zinc |
| Otros 3/ | - | - | - | - | - | - | - | - | - | - | - | - | - | Otros 3/ |
| C. Minerales No Metálicos | -1,0 | -2,8 | 1,3 | 17,7 | -11,2 | 6,5 | 6,0 | -3,0 | 9,3 | 18,0 | 15,1 | -1,1 | 7,2 | C. Minerales No Metálicos |
| Cemento | -1,0 | -2,8 | 1,3 | 17,7 | -11,2 | 6,5 | 6,0 | -3,0 | 9,3 | 18,0 | 15,1 | -1,1 | 7,2 | Cemento |
| TOTAL | -0,9 | -3,9 | 1,1 | 18,1 | -9,1 | 7,6 | 6,5 | -3,3 | 9,7 | 16,8 | 14,6 | -0,8 | 7,5 | TOTAL |

1/ Cifras preliminares.

2/ Oro, Selenio, Teluro, Arsénico, Antimonio, entre otros.

3/ Oleum 105,62%.

Fuente: Empresas manufactureras

Elaboración: BCRP - Sucursal Huancayo. Departamento de Estudios Económicos.



ANEXO 5

JUNÍN: EXPORTACIONES FOB POR TIPO DE PRODUCTOS 1/
(Millones US\$)

| TIPO | 2 018 | 2 019 | | | | | | | | | | | | TIPO |
|---------------------------------------|-----------|-----------|-----------|-----------|-----------|-----------|-----------|-----------|-----------|-----------|------------|-----------|-----------|---------------------------------------|
| | DIC | ENE | FEB | MAR | ABR | MAY | JUN | JUL | AGO | SET | OCT | NOV | DIC | |
| Productos Tradicionales | 61 | 86 | 77 | 79 | 42 | 70 | 61 | 55 | 64 | 48 | 108 | 63 | 86 | Productos Tradicionales |
| Agrícolas | 2 | 3 | 1 | 0 | 1 | 3 | 4 | 7 | 7 | 7 | 8 | 5 | 5 | Agrícolas |
| Mineros 2/ | 59 | 82 | 76 | 78 | 41 | 67 | 57 | 48 | 57 | 41 | 100 | 57 | 81 | Mineros 2/ |
| Productos No Tradicionales | 4 | 2 | 2 | 2 | 1 | 2 | 4 | 7 | 8 | 6 | 6 | 7 | 5 | Productos No Tradicionales |
| Agropecuarios | 4 | 2 | 2 | 2 | 1 | 2 | 4 | 6 | 6 | 6 | 6 | 6 | 5 | Agropecuarios |
| Pesqueros | 0 | 0 | 0 | 0 | 0 | 0 | 0 | 0 | 0 | 0 | 0 | 0 | 0 | Pesqueros |
| Textiles | 0 | 0 | 0 | 0 | 0 | 0 | 0 | 0 | 0 | 0 | 0 | 0 | 0 | Textiles |
| Maderas y papeles, y sus manufacturas | 0 | 0 | 0 | 0 | 0 | 0 | 0 | 0 | 0 | 0 | 0 | 0 | 0 | Maderas y papeles, y sus manufacturas |
| Químicos | 0 | 0 | 0 | 0 | 0 | 0 | 0 | 0 | 0 | 0 | 0 | 0 | 0 | Químicos |
| Minerales no metálicos | 0 | 0 | 0 | 0 | 0 | 0 | 0 | 0 | 0 | 0 | 0 | 0 | 0 | Minerales no metálicos |
| Sidero - metalúrgicos y joyería | 0 | 0 | 0 | 0 | 0 | 0 | 0 | 0 | 1 | 0 | 0 | 0 | 0 | Sidero - metalúrgicos y joyería |
| Metal - mecánicos | 0 | 0 | 0 | 0 | 0 | 0 | 0 | 0 | 0 | 0 | 0 | 0 | 0 | Metal - mecánicos |
| Otros no tradicionales | 0 | 0 | 0 | 0 | 0 | 0 | 0 | 0 | 0 | 0 | 0 | 0 | 0 | Otros no tradicionales |
| TOTAL EXPORTACIONES | 66 | 88 | 80 | 80 | 43 | 72 | 65 | 62 | 72 | 54 | 114 | 70 | 91 | TOTAL EXPORTACIONES |

1/ Cifras Preliminares.

2/ Incluye minerales refinados.

Fuente: SUNAT

Elaboración: BCRP - Sucursal Huancayo. Departamento de Estudios Económicos.



ANEXO 6

JUNI: EXPORTACIONES FOB DE PRODUCTOS TRADICIONALES 1/

(Millones US\$)

| TIPO | 2 018 | 2 019 | | | | | | | | | | | TIPO | |
|------------------------------|--------|--------|--------|--------|--------|--------|--------|--------|--------|--------|--------|--------|--------|------------------------------|
| | DIC | ENE | FEB | MAR | ABR | MAY | JUN | JUL | AGO | SET | OCT | NOV | | DIC |
| AGROPECUARIO | 2 | 3 | 1 | 0 | 1 | 3 | 4 | 7 | 7 | 7 | 8 | 5 | 5 | AGROPECUARIO |
| Café | | | | | | | | | | | | | | Café |
| Volumen (TM) | 794 | 1 077 | 433 | 130 | 327 | 854 | 1 450 | 2 226 | 2 611 | 2 410 | 2 639 | 1 880 | 1 599 | Volumen (TM) |
| Valor (Millones US\$) | 2 | 3 | 1 | 0 | 1 | 3 | 4 | 7 | 7 | 7 | 8 | 5 | 5 | Valor (Millones US\$) |
| Lana | | | | | | | | | | | | | | Lana |
| Volumen (TM) | 0 | 0 | 0 | 0 | 0 | 0 | 0 | 0 | 0 | 0 | 0 | 0 | 0 | Volumen (TM) |
| Valor (Millones US\$) | 0 | 0 | 0 | 0 | 0 | 0 | 0 | 0 | 0 | 0 | 0 | 0 | 0 | Valor (Millones US\$) |
| Chancaca | | | | | | | | | | | | | | Chancaca |
| Volumen (TM) | 0 | 0 | 0 | 0 | 0 | 0 | 0 | 0 | 0 | 0 | 0 | 0 | 0 | Volumen (TM) |
| Valor (Millones US\$) | 0 | 0 | 0 | 0 | 0 | 0 | 0 | 0 | 0 | 0 | 0 | 0 | 0 | Valor (Millones US\$) |
| Pieles | | | | | | | | | | | | | | Pieles |
| Volumen (TM) | 0 | 0 | 0 | 0 | 0 | 0 | 0 | 0 | 0 | 0 | 0 | 0 | 0 | Volumen (TM) |
| Valor (Millones US\$) | 0 | 0 | 0 | 0 | 0 | 0 | 0 | 0 | 0 | 0 | 0 | 0 | 0 | Valor (Millones US\$) |
| MINEROS | 59 | 82 | 76 | 78 | 41 | 67 | 57 | 48 | 57 | 41 | 100 | 57 | 81 | MINEROS |
| Plata | | | | | | | | | | | | | | Plata |
| Volumen (TM) | 940 | 0 | 49 | 723 | 0 | 0 | 0 | 667 | 664 | 0 | 0 | 828 | 0 | Volumen (TM) |
| Valor (Millones US\$) | 2 | 0 | 0 | 3 | 0 | 0 | 0 | 2 | 2 | 0 | 0 | 3 | 0 | Valor (Millones US\$) |
| Cobre | | | | | | | | | | | | | | Cobre |
| Volumen (TM) | 34 702 | 67 049 | 57 686 | 48 446 | 27 608 | 51 337 | 37 947 | 39 018 | 44 966 | 28 981 | 89 069 | 45 836 | 58 237 | Volumen (TM) |
| Valor (Millones US\$) | 41 | 76 | 70 | 61 | 35 | 59 | 42 | 43 | 48 | 31 | 94 | 49 | 66 | Valor (Millones US\$) |
| Plomo | | | | | | | | | | | | | | Plomo |
| Volumen (TM) | 3 199 | 3 144 | 250 | 0 | 272 | 0 | 260 | 0 | 0 | 0 | 0 | 0 | 1 823 | Volumen (TM) |
| Valor (Millones US\$) | 7 | 6 | 1 | 0 | 0 | 0 | 1 | 0 | 0 | 0 | 0 | 0 | 4 | Valor (Millones US\$) |
| Zinc | | | | | | | | | | | | | | Zinc |
| Volumen (TM) | 4 569 | 0 | 2 971 | 10 478 | 3 251 | 11 014 | 18 848 | 4 401 | 5 602 | 10 794 | 10 448 | 5 065 | 15 738 | Volumen (TM) |
| Valor (Millones US\$) | 5 | 0 | 3 | 12 | 4 | 6 | 13 | 2 | 3 | 4 | 5 | 3 | 7 | Valor (Millones US\$) |
| Otros | | | | | | | | | | | | | | Otros |
| Volumen (TM) | 0 | 0 | 0 | 0 | 0 | 0 | 0 | 0 | 28 | 0 | 0 | 0 | 0 | Volumen (TM) |
| Valor (Millones US\$) | 0 | 0 | 0 | 0 | 0 | 0 | 0 | 0 | 0 | 0 | 0 | 0 | 0 | Valor (Millones US\$) |
| Minerales Refinados | 4 | 1 | 2 | 3 | 1 | 2 | 2 | 2 | 3 | 6 | 2 | 3 | 4 | Minerales Refinados |
| • Plata refinada | | | | | | | | | | | | | | • Plata refinada |
| Volumen (TM) | 0 | 0 | 0 | 0 | 0 | 0 | 0 | 0 | 0 | 0 | 0 | 0 | 0 | Volumen (TM) |
| Valor (Millones US\$) | 0 | 0 | 0 | 0 | 0 | 0 | 0 | 0 | 0 | 0 | 0 | 0 | 0 | Valor (Millones US\$) |
| • Cobre refinado | | | | | | | | | | | | | | • Cobre refinado |
| Volumen (TM) | 0 | 0 | 0 | 0 | 0 | 0 | 0 | 189 | 0 | 0 | 0 | 0 | 0 | Volumen (TM) |
| Valor (Millones US\$) | 0 | 0 | 0 | 0 | 0 | 0 | 0 | 0 | 0 | 0 | 0 | 0 | 0 | Valor (Millones US\$) |
| • Plomo refinado | | | | | | | | | | | | | | • Plomo refinado |
| Volumen (TM) | 0 | 0 | 0 | 0 | 0 | 0 | 0 | 0 | 0 | 0 | 0 | 0 | 0 | Volumen (TM) |
| Valor (Millones US\$) | 0 | 0 | 0 | 0 | 0 | 0 | 0 | 0 | 0 | 0 | 0 | 0 | 0 | Valor (Millones US\$) |
| • Zinc refinado | | | | | | | | | | | | | | • Zinc refinado |
| Volumen (TM) | 0 | 0 | 0 | 0 | 0 | 0 | 0 | 0 | 0 | 0 | 0 | 0 | 0 | Volumen (TM) |
| Valor (Millones US\$) | 0 | 0 | 0 | 0 | 0 | 0 | 0 | 0 | 0 | 0 | 0 | 0 | 0 | Valor (Millones US\$) |
| • Oro refinado | | | | | | | | | | | | | | • Oro refinado |
| Volumen (Kilogramos) | 162 | 53 | 116 | 149 | 65 | 110 | 77 | 31 | 69 | 415 | 673 | 73 | 78 | Volumen (Kilogramos) |
| Valor (Millones US\$) | 4 | 1 | 2 | 3 | 1 | 2 | 2 | 1 | 3 | 6 | 2 | 3 | 4 | Valor (Millones US\$) |
| • Otros refinados (TM) | 0 | 0 | 0 | 0 | 0 | 0 | 0 | 0 | 0 | 0 | 0 | 0 | 0 | • Otros refinados (TM) |
| • Otros refinados (mil US\$) | 0 | 0 | 0 | 0 | 0 | 0 | 0 | 0 | 0 | 0 | 0 | 0 | 0 | • Otros refinados (mil US\$) |
| TOTAL | 61 | 86 | 77 | 79 | 42 | 70 | 61 | 55 | 64 | 48 | 108 | 63 | 86 | TOTAL |

1/ Cifras Preliminares.

Fuente: SUNAT

Elaboración: BCRP - Sucursal Huancayo, Departamento de Estudios Económicos.



ANEXO 7

JUNÍN: INGRESOS CORRIENTES DEL GOBIERNO CENTRAL

(Millones de nuevos soles)

| | 2 018 | 2 019 | | | | | | | | | | | | |
|--|-----------|-----------|-----------|-----------|-----------|-----------|-----------|-----------|-----------|-----------|-----------|-----------|-----------|--|
| | DIC | ENE | FEB | MAR | ABR | MAY | JUN | JUL | AGO | SET | OCT | NOV | DIC | |
| I. INGRESOS TRIBUTARIOS | 45 | 49 | 40 | 47 | 59 | 40 | 38 | 41 | 46 | 46 | 47 | 44 | 47 | I. INGRESOS TRIBUTARIOS |
| 1). Impuesto a la Renta | 21 | 28 | 21 | 27 | 33 | 19 | 17 | 18 | 22 | 22 | 23 | 22 | 23 | 1). Impuesto a la Renta |
| Personas Naturales | 6 | 8 | 6 | 7 | 8 | 7 | 5 | 6 | 7 | 6 | 7 | 6 | 8 | Personas Naturales |
| Personas Jurídicas | 14 | 19 | 15 | 15 | 11 | 10 | 11 | 11 | 14 | 16 | 16 | 16 | 15 | Personas Jurídicas |
| Regularización | 1 | 0 | 1 | 4 | 14 | 3 | 2 | 1 | 0 | 0 | 0 | 0 | 0 | Regularización |
| 2). Impuesto a las Importaciones | 0 | 0 | 0 | 0 | 0 | 0 | 0 | 0 | 0 | 0 | 0 | 0 | 0 | 2). Impuesto a las Importaciones |
| 3). Impuesto General a las Ventas | 17 | 18 | 16 | 15 | 14 | 14 | 15 | 16 | 16 | 17 | 17 | 15 | 17 | 3). Impuesto General a las Ventas |
| 4). Imp. Selectivo al Consumo (ISC) | 0 | 0 | 0 | 0 | 0 | 0 | 0 | 0 | 0 | 0 | 0 | 0 | 0 | 4). Imp. Selectivo al Consumo (ISC) |
| 5). Otros Ingresos Tributarios | 6 | 4 | 3 | 5 | 12 | 7 | 5 | 7 | 8 | 6 | 7 | 7 | 6 | 5). Otros Ingresos Tributarios |
| II. INGRESOS NO TRIBUTARIOS | 0 | 1 | 2 | 1 | 0 | 1 | 1 | 1 | 1 | 2 | 2 | 1 | 2 | II. INGRESOS NO TRIBUTARIOS |
| TOTAL INGRESOS (I + II) | 45 | 51 | 42 | 48 | 59 | 41 | 39 | 42 | 47 | 48 | 49 | 46 | 48 | TOTAL INGRESOS (I + II) |

Fuente: SUNAT

Elaboración: BCRP - Sucursal Huancayo. Departamento de Estudios Económicos



ANEXO 8

JUNÍN: EJECUCIÓN DEL PRESUPUESTO PÚBLICO DEL GOBIERNO NACIONAL 1/

(Millones de soles)

| | 2 018 | 2 019 | | | | | | | | | | | | |
|--|------------|-----------|------------|------------|------------|------------|------------|------------|------------|------------|------------|------------|------------|--|
| | DIC | ENE | FEB | MAR | ABR | MAY | JUN | JUL | AGO | SET | OCT | NOV | DIC | |
| GASTOS NO FINANCIEROS | 235 | 94 | 122 | 128 | 127 | 109 | 125 | 197 | 125 | 114 | 123 | 146 | 212 | GASTOS NO FINANCIEROS |
| a. GASTOS CORRIENTES | 137 | 83 | 108 | 109 | 105 | 95 | 106 | 164 | 101 | 101 | 109 | 125 | 172 | a. GASTOS CORRIENTES |
| 1. Personal y Obligaciones Sociales | 36 | 33 | 36 | 38 | 38 | 39 | 38 | 44 | 38 | 37 | 38 | 41 | 47 | 1. Personal y Obligaciones Sociales |
| 2. Pensiones y Otras Prest. Sociales | 35 | 31 | 21 | 22 | 21 | 23 | 23 | 65 | 23 | 24 | 24 | 23 | 40 | 2. Pensiones y Otras Prest. Sociales |
| 3. Bienes y Servicios | 45 | 16 | 24 | 36 | 19 | 22 | 23 | 22 | 27 | 21 | 28 | 31 | 67 | 3. Bienes y Servicios |
| 4. Donaciones y Transferencias 2/ | 2 | 0 | 9 | 0 | 0 | 0 | 1 | 11 | -2 | 3 | 0 | 1 | 1 | 4. Donaciones y Transferencias |
| 5. Otros Gastos Corrientes | 18 | 4 | 19 | 14 | 27 | 10 | 21 | 22 | 15 | 15 | 19 | 29 | 17 | 5. Otros Gastos Corrientes |
| b. GASTOS DE CAPITAL | 98 | 11 | 14 | 18 | 22 | 14 | 19 | 33 | 24 | 14 | 14 | 21 | 40 | b. GASTOS DE CAPITAL |
| 1. Adquisición de Activos No Financieros | 80 | 11 | 14 | 14 | 13 | 11 | 16 | 26 | 24 | 14 | 14 | 21 | 35 | 1. Adquisición de Activos No Financieros |
| 2. Otros gastos de capital 3/ | 18 | 0 | 0 | 4 | 9 | 4 | 3 | 7 | 0 | 0 | 0 | 0 | 4 | 2. Otros gastos de capital |

1/ Información actualizada al 31 de Diciembre de 2019.

2/ Neto de transferencias intergubernamentales.

3/ Incluye donaciones y transferencias.

FUENTE: Ministerio de Economía y Finanzas

ELABORACIÓN: BCRP, Sucursal Huancayo. Departamento de Estudios Económicos.

ANEXO 9

JUNÍN: EJECUCIÓN DEL PRESUPUESTO PÚBLICO DEL GOBIERNO REGIONAL 1/

(Millones de soles)

| | 2 018 | 2 019 | | | | | | | | | | | | |
|--|------------|------------|------------|------------|------------|------------|------------|------------|------------|------------|------------|------------|------------|--|
| | DIC | ENE | FEB | MAR | ABR | MAY | JUN | JUL | AGO | SET | OCT | NOV | DIC | |
| GASTOS NO FINANCIEROS | 239 | 125 | 106 | 113 | 128 | 129 | 129 | 192 | 167 | 140 | 187 | 166 | 224 | GASTOS NO FINANCIEROS |
| a. GASTOS CORRIENTES | 186 | 105 | 94 | 106 | 119 | 115 | 120 | 132 | 116 | 120 | 125 | 128 | 274 | a. GASTOS CORRIENTES |
| 1. Personal y Obligaciones Sociales | 105 | 86 | 74 | 79 | 91 | 85 | 87 | 91 | 81 | 87 | 89 | 92 | 125 | 1. Personal y Obligaciones Sociales |
| 2. Pensiones y Otras Prest. Sociales | 16 | 13 | 10 | 10 | 10 | 10 | 10 | 13 | 10 | 11 | 10 | 11 | 18 | 2. Pensiones y Otras Prest. Sociales |
| 3. Bienes y Servicios | 51 | 6 | 9 | 17 | 17 | 21 | 23 | 26 | 23 | 22 | 25 | 25 | 70 | 3. Bienes y Servicios |
| 4. Donaciones y Transferencias | 0 | 0 | 0 | 0 | 0 | 0 | 0 | 0 | 0 | 0 | 0 | 0 | 0 | 4. Donaciones y Transferencias |
| 5. Otros Gastos Corrientes | 14 | 0 | 0 | 0 | 0 | 0 | 0 | 0 | 2 | 0 | 0 | 0 | 61 | 5. Otros Gastos Corrientes |
| b. GASTOS DE CAPITAL | 53 | 20 | 12 | 8 | 9 | 13 | 9 | 60 | 51 | 20 | 61 | 37 | -50 | b. GASTOS DE CAPITAL |
| 1. Adquisición de Activos No Financieros | 53 | 20 | 12 | 8 | 9 | 13 | 9 | 60 | 51 | 9 | 61 | 37 | -50 | 1. Adquisición de Activos No Financieros |
| 2. Otros gastos de capital 2/ | 0 | 0 | 0 | 0 | 0 | 0 | 0 | 0 | 0 | 11 | 0 | 0 | 0 | 2. Otros gastos de capital |

1/ Información actualizada al 31 de Diciembre de 2019.

2/ Incluye donaciones y transferencias.

FUENTE: Ministerio de Economía y Finanzas

ELABORACIÓN: BCRP, Sucursal Huancayo. Departamento de Estudios Económicos.



ANEXO 10

JUNÍN: EJECUCIÓN DEL PRESUPUESTO PÚBLICO DE LOS GOBIERNOS LOCALES 1/
(Millones de soles)

| | 2 018 | 2 019 | | | | | | | | | | | | |
|--|------------|-----------|-----------|-----------|-----------|-----------|-----------|-----------|-----------|------------|-----------|-----------|------------|--|
| | DIC | ENE | FEB | MAR | ABR | MAY | JUN | JUL | AGO | SET | OCT | NOV | DIC | |
| GASTOS NO FINANCIEROS | 198 | 15 | 38 | 72 | 85 | 59 | 78 | 68 | 72 | 103 | 65 | 72 | 176 | GASTOS NO FINANCIEROS |
| a. GASTOS CORRIENTES | 64 | 14 | 24 | 33 | 32 | 36 | 31 | 43 | 36 | 33 | 36 | 35 | 67 | a. GASTOS CORRIENTES |
| 1. Personal y Obligaciones Sociales | 14 | 9 | 9 | 9 | 8 | 10 | 8 | 14 | 9 | 8 | 10 | 9 | 15 | 1. Personal y Obligaciones Sociales |
| 2. Pensiones y Otras Prest. Sociales | 5 | 1 | 1 | 1 | 2 | 2 | 3 | 3 | 3 | 2 | 3 | 3 | 6 | 2. Pensiones y Otras Prest. Sociales |
| 3. Bienes y Servicios | 43 | 3 | 13 | 19 | 20 | 24 | 20 | 25 | 22 | 21 | 22 | 20 | 37 | 3. Bienes y Servicios |
| 4. Donaciones y Transferencias | 1 | 0 | 0 | 3 | 2 | 0 | -1 | 1 | 1 | 1 | 2 | 2 | 8 | 4. Donaciones y Transferencias |
| 5. Otros Gastos Corrientes | 1 | 0 | 1 | 0 | 1 | 1 | 1 | 0 | 1 | 0 | 0 | 1 | 1 | 5. Otros Gastos Corrientes |
| b. GASTOS DE CAPITAL | 134 | 1 | 14 | 39 | 53 | 23 | 48 | 25 | 36 | 70 | 28 | 37 | 109 | b. GASTOS DE CAPITAL |
| 1. Adquisición de Activos No Financieros | 134 | 1 | 14 | 39 | 53 | 23 | 48 | 24 | 36 | 69 | 28 | 37 | 109 | 1. Adquisición de Activos No Financieros |
| 2. Otros gastos de capital 2/ | 0 | 0 | 0 | 1 | 0 | 0 | 0 | 0 | 0 | 0 | 0 | 0 | 0 | 2. Otros gastos de capital |

1/ Información actualizada al 31 de Diciembre de 2019.

2/ Incluye donaciones y transferencias.

FUENTE: Ministerio de Economía y Finanzas

ELABORACIÓN: BCRP, Sucursal Huancayo. Departamento de Estudios Económicos

ANEXO 11

JUNÍN: MOROSIDAD 1/
(En porcentajes)

| ENTIDADES FINANCIERAS | 2 018 | | | 2 019 | | | | | | | | | | ENTIDADES FINANCIERAS |
|---------------------------------------|------------|------------|------------|------------|------------|------------|------------|------------|------------|------------|------------|------------|------------|---------------------------------------|
| | OCT | NOV | DIC | ENE | FEB | MAR | ABR | MAY | JUN | JUL | AGO | SET | OCT | |
| I. BANCA MÚLTIPLE | 5,8 | 5,6 | 5,7 | 5,6 | 5,4 | 5,4 | 5,6 | 5,6 | 5,5 | 5,6 | 5,4 | 5,3 | 5,3 | I. BANCA MÚLTIPLE |
| II. INSTITUCIONES NO BANCARIAS | | | | | | | | | | | | | | II. INSTITUCIONES NO BANCARIAS |
| Financieras | 6,0 | 5,7 | 5,8 | 5,5 | 5,7 | 5,8 | 5,9 | 6,1 | 5,9 | 5,9 | 5,8 | 5,6 | 5,5 | Financieras |
| Cajas Municipales | 4,0 | 4,0 | 3,7 | 4,1 | 4,2 | 4,1 | 4,3 | 3,8 | 3,9 | 4,1 | 3,9 | 3,5 | 3,4 | Cajas Municipales |
| Cajas Rurales | 4,9 | 5,0 | 4,4 | 4,9 | 5,4 | 5,6 | 5,9 | 5,9 | 6,3 | 6,5 | 6,6 | 6,8 | 7,0 | Cajas Rurales |
| EDPYMEs | 6,2 | 6,9 | 6,3 | 6,8 | 8,2 | 8,7 | 8,1 | 7,1 | 9,1 | 9,0 | 10,4 | 10,2 | 8,8 | EDPYMEs |
| III. ENTIDADES ESTATALES | | | | | | | | | | | | | | III. ENTIDADES ESTATALES |
| Banco de la Nación 2/ | 1,5 | 1,5 | 1,5 | 1,5 | 1,6 | 1,5 | 1,6 | 1,6 | 1,6 | 1,7 | 1,7 | 1,8 | 1,8 | Banco de la Nación 2/ |
| Agrobanco 3/ | 64,2 | 67,5 | 67,5 | 57,8 | 60,7 | 65,8 | 68,4 | 71,6 | 73,1 | 75,6 | 77,7 | 78,7 | 79,3 | Agrobanco 3/ |
| TOTAL | 6,2 | 6,1 | 6,0 | 5,5 | 5,5 | 5,5 | 5,7 | 5,6 | 5,5 | 5,6 | 5,5 | 5,3 | 5,3 | TOTAL |

1/ Cifras preliminares.

2/ Sólo considera los créditos de consumo e hipotecario.

3/ No considera los créditos a las demás empresas del sector.

Fuente: SBS y AFP.

Elaboración: BCRP - Sucursal Huancayo. Departamento de Estudios Económicos.

