

BANCO CENTRAL DE RESERVA DEL PERÚ
SUCURSAL HUANCAYO



JUNÍN: Síntesis de Actividad Económica
Setiembre 2019¹

Departamento de Estudios Económicos

¹ En el presente informe participaron Francisco Callupe Casaño y Miguel Angel Campos Arias.

ÍNDICE

| | <i>Página</i> |
|---|---------------|
| RESUMEN EJECUTIVO | 3 |
| I. ACTIVIDAD PRODUCTIVA..... | 5 |
| 1. Actividad primaria..... | 5 |
| 1.1 Sector agropecuario..... | 5 |
| 1.2 Sector minería..... | 7 |
| 2. Otros indicadores sectoriales..... | 8 |
| 2.1 Sector manufactura..... | 8 |
| 2.2 Sector construcción..... | 9 |
| 2.3 Arribos a los establecimientos de hospedaje | 10 |
| II. SECTOR EXTERNO | 11 |
| 1. Exportaciones..... | 11 |
| III. CRÉDITOS Y DEPÓSITOS | 12 |
| 1. Créditos..... | 12 |
| 2. Depósitos | 14 |
| IV. EJECUCIÓN DEL PRESUPUESTO PÚBLICO | 15 |
| 1. Ejecución del Presupuesto Público..... | 15 |
| 2. Ejecución del Presupuesto de Inversiones | 16 |
| V. ANEXOS | 18 |



RESUMEN EJECUTIVO

Principales hechos de importancia

- Al término del mes de setiembre, la actividad minera metálica se contrajo en 8,7 por ciento, ante la menor producción de todos los minerales, principalmente cobre y zinc. De manera similar, el sector agropecuario registró una reducción de 4,7 por ciento en el mes, ante la menor oferta de los sub sectores agrícola y pecuario.
- En cuanto a los otros indicadores de actividad económica en la región, destacó el incremento de la producción industrial (7,5 por ciento), de los despachos de cemento (0,9 por ciento), del crédito total (7,7 por ciento), crédito de consumo (13,8 por ciento) y del crédito hipotecario (9,2 por ciento). Contrariamente, disminuyó la inversión pública (-19,1 por ciento).

Actividad primaria

- El **sector agropecuario** experimentó una contracción de 4,7 por ciento en el mes, ante la menor oferta de los sub sectores agrícola (-5,9 por ciento) y pecuario (-1,0 por ciento), explicándose en el primer caso por la menor producción que se orientó para el mercado externo y/o agroindustria (-40,4 por ciento), principalmente por las reducciones en café, ante menores labores culturales (poda y fertilización) por bajos precios de mercado; mientras que en el caso pecuario se relacionó a la menor oferta de carnes de vacuno, ovino, alpaca y caprino, además de huevo y fibras de llama y alpaca.
- La **actividad minera metálica** se contrajo en 8,7 por ciento en el mes, ante la menor producción de todos los minerales, sobresaliendo las mayores reducciones en cobre (mineras Chinalco, Argentum, Casapalca, Chungar y Volcan) y zinc (mineras Argentum, Casapalca, Chungar, San Ignacio de Morococha, San Valentín y Volcan). Entre enero y setiembre, se contrajo en 9,9 por ciento, explicado principalmente por la menor producción de cobre, seguido de zinc, plata y molibdeno. En lo que va del año, la producción de cobre de Minera Chinalco (que representó el 92,8 por ciento del total regional) se contrajo en 10,4 por ciento, estando en curso la ampliación de su proyecto cuprífero (planta concentradora) con una inversión de US\$ 1 355 millones.

Otros indicadores de actividad económica

- El **índice de producción manufacturera**, al término de setiembre, creció en 7,5 por ciento, sustentado en la mayor producción de alimentos (condimentos) y cemento.
- En setiembre, los **despachos locales de cemento** en Junín se incrementaron en 0,9 por ciento, asociado a la recuperación de la inversión privada, toda vez que la inversión pública se contrajo en el mes (-19,1 por ciento en setiembre), principalmente en los gobiernos Nacional y Regional.
- Al término de setiembre, el **crédito directo total** en la región (S/ 6 089 millones, calculado con tipo de cambio fijo) creció en 7,7 por ciento respecto a similar mes del año anterior, explicado por los incrementos que se orientaron a los rubros de **empresa** (4,0 por ciento), **consumo** (13,8 por ciento) e **hipotecario** (9,2 por ciento). Respecto al mes previo, aumentó en 0,4 por ciento, relacionado a mayores créditos a personas (consumo e hipotecario).

- La **inversión pública** en setiembre (S/ 92 millones) se contrajo en S/ 20 millones en términos nominales (-19,1 por ciento menos en términos reales), ante menores montos devengados en los gobiernos Nacional (S/ 7 millones menos) y Regional (S/ 19 millones menos). Entre enero y setiembre totalizó S/ 641 millones, reduciéndose en S/ 80 millones (-13,0 por ciento), ante menores montos devengados en el Gobierno Nacional (S/ 73 millones menos) y municipios (S/ 26 millones menos). Se observa menores gastos en los sectores de comunicaciones, salud, vivienda y agropecuario.

CUADRO N° 1
JUNÍN: OTROS INDICADORES DE ACTIVIDAD ECONÓMICA
(Variación % respecto a similar mes del año anterior)

| | Abr.19 | May.19 | Jun.19 | Jul.19 | Ago.19 | Set.19 |
|---|---------------|---------------|---------------|---------------|---------------|---------------|
| Producción industrial 1/ | ↓ -3,3 | ↑ 9,7 | ↑ 16,8 | ↑ 14,6 | ↓ -0,8 | ↑ 7,5 |
| Despachos de cemento | ↑ 9,9 | ↑ 10,1 | ↑ 0,3 | ↓ -3,7 | ↑ 0,7 | ↑ 0,9 |
| Arribos a establecimientos de hospedaje | ↑ 10,5 | ↑ 6,2 | ↑ 6,9 | ↑ 9,4 | | |
| Crédito total 2/ | ↑ 8,1 | ↑ 7,8 | ↑ 7,9 | ↑ 8,2 | ↑ 9,0 | ↑ 7,7 |
| Crédito de consumo 2/ | ↑ 14,2 | ↑ 14,4 | ↑ 14,9 | ↑ 14,6 | ↑ 13,7 | ↑ 13,8 |
| Crédito hipotecario 2/ | ↑ 13,2 | ↑ 11,6 | ↑ 12,0 | ↑ 9,9 | ↑ 10,2 | ↑ 9,2 |
| Inversión pública 1/ | ↑ 40,7 | ↓ -53,0 | ↓ -19,4 | ↓ -28,4 | ↑ 13,4 | ↓ -19,1 |

1/ En términos reales.

2/ En términos nominales, con tipo de cambio fijo.

Fuentes: UNACEM, MINCETUR, SBS y AFP, MEF y empresas manufactureras.

I. ACTIVIDAD PRODUCTIVA

1. Actividad primaria

1.1 Sector agropecuario

- La actividad agropecuaria se contrajo en el mes y en lo que va del año (-4,7 y -2,4 por ciento, respectivamente), siendo explicado por la menor oferta agrícola y pecuaria en el mes, y sólo por la parte agrícola en el acumulado.

CUADRO N° 2
JUNÍN: SECTOR AGROPECUARIO 1/
(Miles de toneladas)

| Subsectores | Estructura Porcentual 2017 /2 | Setiembre | | | Enero - Setiembre | | |
|--|-------------------------------------|-----------|-------|--------------|-------------------|-------|-------------|
| | | 2 018 | 2 019 | Var.% | 2 018 | 2 019 | Var.% |
| AGRÍCOLA | 84,4 | | | -5,9 | | | -2,9 |
| Orientada al mercado interno 2/ | 55,1 | | | 6,5 | | | -1,8 |
| Papa | 10,0 | 0,4 | 1,9 | 357,3 | 384,5 | 366,2 | -4,8 |
| Piña | 8,2 | 29,7 | 31,2 | 5,0 | 298,1 | 324,6 | 8,9 |
| Naranja | 7,4 | 19,8 | 21,3 | 7,6 | 219,5 | 230,2 | 4,9 |
| Plátano | 3,9 | 16,2 | 17,3 | 6,7 | 140,4 | 148,9 | 6,1 |
| Yuca | 2,0 | 9,8 | 12,2 | 24,0 | 70,2 | 79,3 | 12,9 |
| Maíz Choclo | 2,1 | 0,2 | 0,2 | 1,8 | 93,3 | 74,8 | -19,9 |
| Mandarina | 2,4 | 4,1 | 4,4 | 6,6 | 54,2 | 54,6 | 0,7 |
| Palta | 2,6 | 1,3 | 2,0 | 49,8 | 23,7 | 27,9 | 17,6 |
| Orientada al mercado externo y agroindustria 2/ | 29,3 | | | -40,4 | | | -4,4 |
| Café | 21,8 | 1,4 | 0,0 | -99,9 | 89,8 | 83,6 | -6,9 |
| Cacao | 6,7 | 1,9 | 1,8 | -4,3 | 22,3 | 23,1 | 3,3 |
| Maíz A. Duro | 0,8 | 1,6 | 1,8 | 12,0 | 20,9 | 22,9 | 9,9 |
| PECUARIO | 15,6 | | | -1,0 | | | 1,5 |
| Carne de vacuno 3/ | 4,0 | 0,8 | 0,7 | -8,5 | 7,0 | 6,8 | -3,1 |
| Carne de ave 3/ | 3,3 | 0,9 | 0,9 | 3,0 | 8,2 | 8,4 | 2,7 |
| Carne de ovino 3/ | 1,7 | 0,3 | 0,3 | -0,9 | 2,5 | 2,4 | -3,0 |
| Leche | 2,6 | 4,2 | 4,6 | 9,0 | 40,1 | 42,8 | 6,9 |
| SECTOR AGROPECUARIO | 100,0 | | | -4,7 | | | -2,4 |

1/ Cifras preliminares

2/ Estimado a precios de 2007.

3/ Peso neto

Fuente: MINAGRI

Elaboración: BCRP - Sucursal Huancayo. Departamento de Estudios Económicos

- En setiembre, el sub sector agrícola disminuyó en 5,9 por ciento, asociado a la menor oferta para el mercado externo y/o agroindustria (-40,4 por ciento) ante la menor oferta de café (-99,9 por ciento), por bajas cosechas a causa de menores labores culturales (poda, raspado y abonamiento de cafetos) en vista de los bajos precios de mercado, seguido por menores rendimientos en cacao (-4,3 por ciento); mientras que en la oferta para el mercado interno aumentó por papa (por recuperación de cosechas), además de frutas (piña, naranja, mandarina y plátano), yuca, choclo y palta, entre los principales.

- La producción pecuaria se contrajo en 1,0 por ciento durante setiembre, debido a la menor oferta de carnes de vacuno, ovino, alpaca y caprino, además de huevo y fibras de llama y alpaca. Entre enero y setiembre aumentó en 1,5 por ciento, influenciado por la mayor producción de leche, lana y carnes de porcino, ave, llama y caprino. Se estima que la oferta actual de leche se encontraría alrededor de 150 mil litros diarios, de los cuales el 70 por ciento se destina al mercado de Lima, concentrándose la mayor oferta en el Valle del Mantaro.
- En cuanto a las siembras, durante el segundo mes de la campaña 2019-2020, se instalaron 28 772 hectáreas, superior en 433 hectáreas (1,5 por ciento más) respecto a su similar de la campaña anterior, ante la recuperación de las instalaciones en setiembre, por la presencia de lluvias y favorables precios de mercado para la siembra de cultivos transitorios que aumentó en 242 hectáreas en el acumulado, sobresaliendo los incrementos en jengibre (219 hectáreas más), olluco (198 hectáreas más) y maíz choclo (85 hectáreas más); mientras que las instalaciones de cultivos permanentes creció en 191 hectáreas (8,2 por ciento más), principalmente por piña (provincia de Satipo) y granadilla (provincia de Jauja).

CUADRO N° 3
JUNÍN: SUPERFICIE SEMBRADA 1/
(Hectáreas)

| | Campaña Agrícola 2/ | | Variación | |
|------------------------------|---------------------|---------------|------------|------------|
| | 2018-2019 | 2019-2020 | Absoluta | Porcentual |
| Cultivos Transitorios | 26 012 | 26 254 | 242 | 0,9 |
| Papa | 7 615 | 7 500 | -115 | -1,5 |
| Maíz Choclo | 4 436 | 4 521 | 85 | 1,9 |
| Maíz A. Duro | 2 930 | 2 681 | -249 | -8,5 |
| Yuca | 2 317 | 2 314 | -3 | -0,1 |
| Olluco | 1 841 | 2 039 | 198 | 10,8 |
| Arveja Grano Verde | 1 520 | 1 594 | 74 | 4,9 |
| Haba Grano Verde | 885 | 969 | 84 | 9,5 |
| Jengibre | 733 | 952 | 219 | 29,9 |
| Frijol Grano Seco | 863 | 806 | -57 | -6,6 |
| Maíz Amiláceo | 791 | 784 | -7 | -0,9 |
| Otros | 2 081 | 2 094 | 13 | 0,6 |
| Cultivos Permanentes | 2 327 | 2 518 | 191 | 8,2 |
| Plátano | 1 109 | 1 109 | 0 | 0,0 |
| Piña | 921 | 996 | 75 | 8,1 |
| Papaya | 99 | 108 | 9 | 9,1 |
| Rocoto | 42 | 43 | 1 | 2,4 |
| Granadilla | 22 | 42 | 20 | 90,9 |
| Otros | 134 | 220 | 86 | 64,2 |
| TOTAL | 28 339 | 28 772 | 433 | 1,5 |

1/ Cifras preliminares

2/ De agosto a setiembre

Fuente: Dirección Regional de Agricultura - Junín

Elaboración: BCRP - Sucursal Huancayo. Departamento de Estudios Económicos



1.2 Sector minería

- La actividad minera metálica se redujo en 8,7 por ciento en el mes, ante la menor oferta de todos los minerales, sobresaliendo las reducciones en cobre (mineras Chinalco, Argentum, Casapalca, Chungar y Volcan) y zinc (mineras Argentum, Casapalca, Chungar, San Ignacio de Morococha, San Valentín y Volcan).
- Entre enero y setiembre, se contrajo en 9,9 por ciento, debido a la menor producción de cobre, zinc, plata y molibdeno; que en términos de significación, la producción de cobre representó el 53 por ciento del VBP minero, seguido de zinc (29 por ciento) y plata (12 por ciento). Asimismo, la producción de cobre de Minera Chinalco (que representó el 92,8 por ciento del total regional) se contrajo en 10,4 por ciento, estando en curso la ampliación de su proyecto cuprífero.

CUADRO N° 4
JUNÍN: SECTOR MINERÍA 1/
(Variación % real respecto a similar periodo del año anterior)

| Estructura Porcentual 2017 2/ | Setiembre | | | Enero - Setiembre | | | |
|-------------------------------------|--------------|--------|--------|-------------------|---------|---------|-------------|
| | 2 018 | 2 019 | Var. % | 2 018 | 2 019 | Var. % | |
| Cobre (TMF) | 50,6 | 16 642 | 15 317 | -8,0 | 161 434 | 143 642 | -11,0 |
| Plomo (TMF) | 3,3 | 4 301 | 4 026 | -6,4 | 33 276 | 34 125 | 2,6 |
| Zinc (TMF) | 27,0 | 25 517 | 22 976 | -10,0 | 215 767 | 203 103 | -5,9 |
| Plata (Kg.f) | 12,9 | 62 990 | 58 176 | -7,6 | 534 438 | 486 816 | -8,9 |
| Oro (Grm.f) | 0,7 | 57 719 | 56 698 | -1,8 | 521 428 | 530 859 | 1,8 |
| Molibdeno (TMF) | 5,5 | 43 | 31 | -26,4 | 573 | 188 | -67,2 |
| TOTAL 1/ 2/ | 100,0 | | | -8,7 | | | -9,9 |

1/ Cifras preliminares.

2/ Estimado a precios de 2007.

Fuente: MINEM.

Elaboración: BCRP - Sucursal Huancayo. Departamento de Estudios Económicos.

GRÁFICO N° 1
JUNÍN: CRECIMIENTO DE LA PRODUCCIÓN MINERA
(Variación % real respecto a similar mes del año anterior)

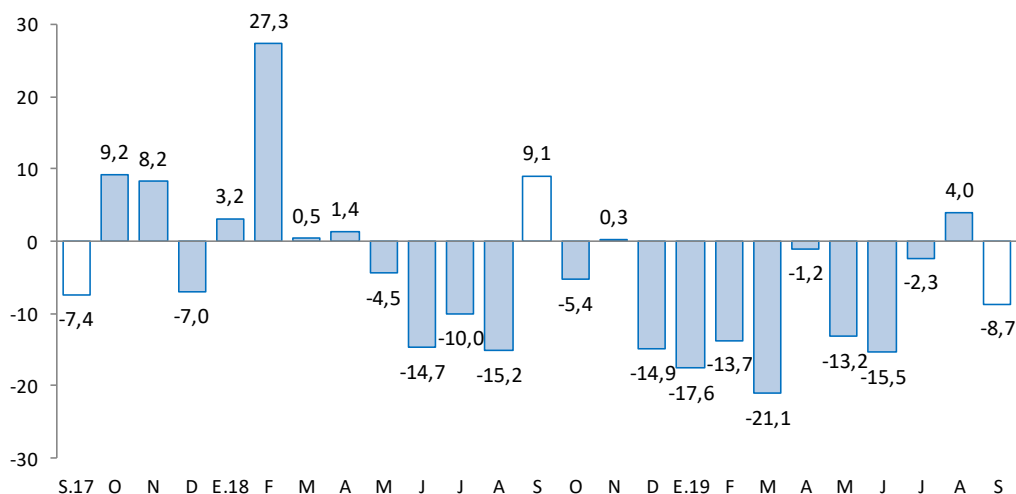

Fuente: MINEM.

Elaboración: BCRP - Sucursal Huancayo. Departamento de Estudios Económicos.

2. Otros indicadores sectoriales

2.1 Sector manufactura

- Al término del mes de setiembre, el indicador de la actividad manufacturera creció en 7,5 por ciento, ante la mayor oferta de la manufactura no primaria, toda vez que el sub sector primario fue nulo (debido a la paralización en el complejo metalúrgico de La Oroya).
- En la **manufactura no primaria**, el aumento de 7,5 por ciento en el mes se relacionó a la mayor producción de cemento (Tarma) y de alimentos (condimentos). Entre enero y setiembre aumentó en 5,5 por ciento, asociado principalmente a la mayor oferta de cemento y alimentos.

CUADRO N° 5
JUNÍN: SECTOR MANUFACTURA 1/
(Variación % real respecto a similar periodo del año anterior)

| | Estructura | Setiembre | Enero - Setiembre |
|--------------------------------|------------------------|------------------|--------------------------|
| | Porcentual 2017 | Var. % | Var. % |
| MANUFACTURA PRIMARIA | 0,0 | - | - |
| Refinación de metales | 0,0 | - | - |
| Cobre refinado | 0,0 | - | - |
| Plomo refinado | 0,0 | - | - |
| Zinc refinado | 0,0 | - | - |
| Plata refinada | 0,0 | - | - |
| Zinc en polvo | 0,0 | - | - |
| Trióxido de arsénico | 0,0 | - | - |
| Bismuto | 0,0 | - | - |
| Otros 2/ | 0,0 | - | - |
| MANUFACTURA NO PRIMARIA | 100,0 | 7,5 | 5,5 |
| Alimentos | 3,7 | 17,7 | 14,3 |
| Condimentos | 3,4 | 20,3 | 15,2 |
| Galletas | 0,3 | -8,2 | 4,1 |
| Productos Químicos | 0,0 | -48,1 | - |
| Plásticos | 0,0 | -48,1 | - |
| Acido sulfúrico | 0,0 | - | - |
| Sulfato de cobre | 0,0 | - | - |
| Sulfato de zinc | 0,0 | - | - |
| Otros 3/ | 0,0 | - | - |
| Minerales No Metálicos | 96,3 | 7,2 | 5,2 |
| Cemento | 96,3 | 7,2 | 5,2 |
| TOTAL | 100,0 | 7,5 | 5,5 |

1/ Cifras preliminares.

2/ Oro, Selenio, Teluro, Arsénico, Antimonio, entre otros.

3/ Oleum 105,62%.

Fuente: Empresas manufactureras

Elaboración: BCRP - Sucursal Huancayo. Departamento de Estudios Económicos.



GRÁFICO N° 2
JUNÍN: CRECIMIENTO DE LA MANUFACTURA NO PRIMARIA
 (Variación % real respecto a similar mes del año anterior)

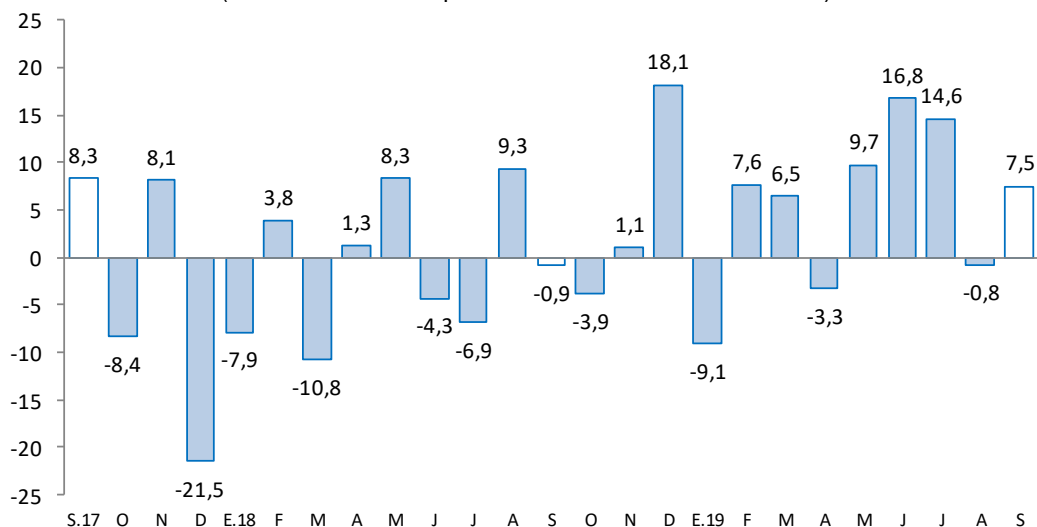

Fuente: Empresas Manufactureras
 Elaboración: BCRP - Sucursal Huancayo. Departamento de Estudios Económicos.

2.2 Sector construcción

- Los despachos locales de cemento en Junín se incrementaron en 0,9 por ciento en el mes, luego de aumentar en 0,7 por ciento en el mes previo. La ligera recuperación se asoció a la recuperación de la inversión privada, en tanto la inversión pública se contrajo en 19,1 por ciento en el mes (gobiernos Nacional y Regional).

GRÁFICO N° 3
JUNÍN: CRECIMIENTO DE LOS DESPACHOS DE CEMENTO
 (Variación % real respecto a similar mes del año anterior)

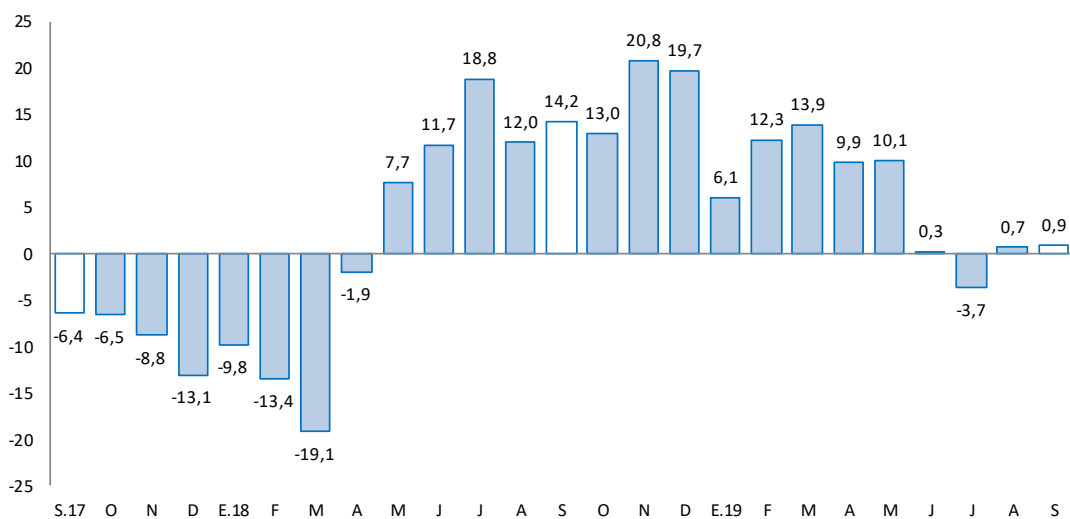

Fuente: UNACEM.
 Elaboración: BCRP - Sucursal Huancayo. Departamento de Estudios Económicos.



- Entre enero y setiembre aumentó en 4,7 por ciento, asociado a la mayor inversión privada en el primer semestre del año (obras para vivienda multifamiliar, autoconstrucción, contratistas y algunas empresas mineras), ya que la inversión pública en el avance disminuyó en 13,0 por ciento (principalmente en el Gobierno Nacional y las municipalidades).
- En setiembre de 2012, Cementos Lima y Cemento Andino concretaron la fusión por absorción, dando origen a la nueva compañía Unión Andina de Cementos S.A.A. (UNACEM) desde fines de dicho año.

2.3 Arribos a los establecimientos de hospedaje

- Al término del mes de julio pasado, el número de arribos a los establecimientos de hospedaje (155,9 miles) aumentaron en 9,4 por ciento, debido a mayores visitas de nacionales y extranjeros, influenciado por el inicio de las festividades de Santiago en el Valle del Mantaro, así como el fin de semana largo por Fiestas Patrias (Valle del Mantaro y Selva Central de la región).
- Entre enero y julio, el número de arribos (826,3 miles) y pernoctaciones (981,7 miles) aumentaron en 4,7 y 3,9 por ciento, respectivamente, explicado en ambos casos por la mayor afluencia de enero, abril, mayo y julio, principalmente hacia el Valle del Mantaro en el primer mes del año, por festividades como la Huaconada en el distrito de Mito (Concepción); en abril por la Semana Santa (Valle del Mantaro, Tarma y Selva Central); en mayo por las festividades de la Cruzes de Mayo; y en julio por Fiestas Patrias y festividades de Santiago en el Valle del Mantaro.
- Entre enero y julio, del total de arribos, el 99,4 por ciento fueron nacionales, de los cuales el 45 por ciento procedió del propio departamento, seguido de Lima Metropolitana (29 por ciento), Lima provincias (6 por ciento) y Huancavelica (6 por ciento); mientras que, de los 5,0 miles de visitantes extranjeros, el 26 por ciento provino de los Estados Unidos, seguido de Venezuela (20 por ciento), Colombia (5 por ciento) y Argentina (5 por ciento), entre los principales.

GRÁFICO N° 4
JUNÍN: CRECIMIENTO DE ARRIBOS A ESTABLECIMIENTOS DE HOSPEDAJE
 (Variación %)

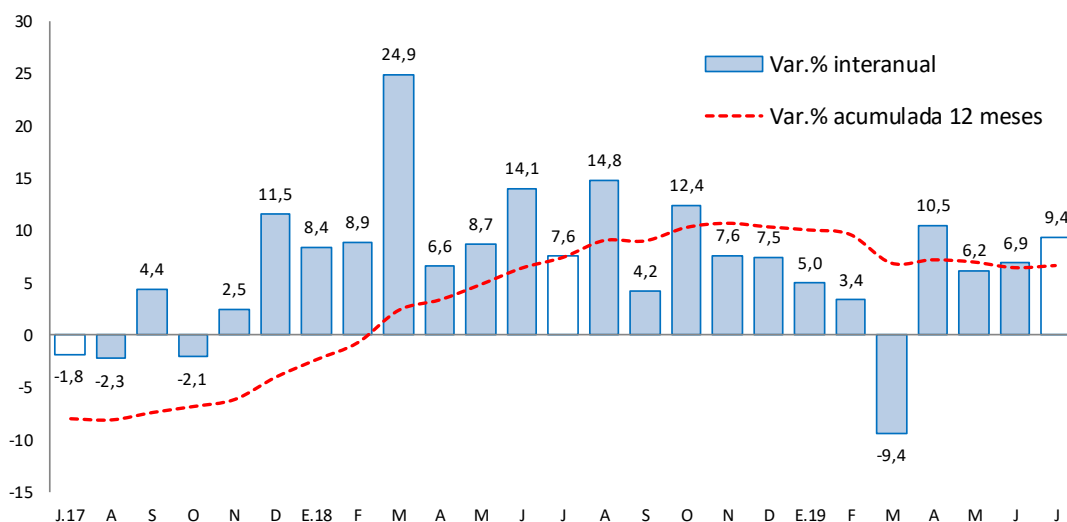

Fuente: MINCETUR

Elaboración: BCRP - Sucursal Huancayo. Departamento de Estudios Económicos.



II. SECTOR EXTERNO

1. Exportaciones

- En setiembre, las exportaciones totalizaron US\$ 53 millones, inferior en US\$ 10 millones (-15,4 por ciento) respecto a similar mes del año previo, como efecto de los menores envíos de productos **tradicionales** en US\$ 11 millones (-19,4 por ciento); no obstante, el aumento de los **no tradicionales** en US\$ 2 millones (32,3 por ciento). Respecto a los tradicionales, la contracción se explicó por los menores envíos de productos mineros en US\$ 11 millones (-21,1 por ciento) y de los agrícolas en US\$ 0,5 millones (-7,0 por ciento), principalmente por concentrados de cobre y zinc en el primer caso, y por café en el segundo; mientras que, en los no tradicionales, el aumento se asoció a cacao, jengibre, hortalizas y frutas, maíz, musgos y líquenes para adornos, y naranjas.

CUADRO Nº 6
JUNÍN: EXPORTACIONES POR GRUPO DE PRODUCTOS 1/
(Valor FOB en millones de US\$)

| TIPO | Setiembre | | | Enero - Setiembre | | |
|-----------------------------------|-----------|-----------|--------------|-------------------|------------|--------------|
| | 2 018 | 2 019 | Var. % | 2 018 | 2 019 | Var. % |
| Productos Tradicionales | 58 | 47 | -19,4 | 677 | 581 | -14,2 |
| Agropecuario | 7 | 6 | -7,0 | 28 | 33 | 17,3 |
| Minero 2/ | 51 | 40 | -21,1 | 649 | 548 | -15,6 |
| Productos No Tradicionales | 5 | 6 | 32,3 | 34 | 35 | 4,8 |
| Agropecuarios | 5 | 6 | 31,8 | 32 | 32 | 1,0 |
| Pesquero | 0 | 0 | - | 0 | 0 | -100,0 |
| Textil | 0 | 0 | -32,7 | 1 | 1 | 32,3 |
| Maderas y papeles, y sus manf. | 0 | 0 | 45 589,2 | 1 | 1 | -5,4 |
| Químicos | 0 | 0 | -100,0 | 0 | 0 | -92,7 |
| Minerales no metálicos | 0 | 0 | -100,0 | 0 | 0 | -91,3 |
| Sidero - Metalúrgicos y joyería | 0 | 0 | -100,0 | 0 | 1 | 8 081,9 |
| Metal - Mecánicos | 0 | 0 | -29,7 | 0 | 0 | 47,3 |
| Otros No Tradicionales | 0 | 0 | -64,6 | 0 | 0 | 109,5 |
| Total Exportaciones | 63 | 53 | -15,4 | 711 | 616 | -13,3 |

1/ Cifras Preliminares

2/ Incluye minerales refinados

Fuente: SUNAT

Elaboración: BCRP - Sucursal Huancayo. Departamento de Estudios Económicos.

- Entre enero y setiembre, los envíos totalizaron US\$ 616 millones, menor en US\$ 95 millones o 13,3 por ciento menos, respecto a similar periodo del año previo, debido a la reducción en los envíos de productos **tradicionales** (US\$ 96 millones o 14,2 por ciento menos); no obstante, el aumento de los **no tradicionales** (US\$ 2 millones o 4,8 por ciento más). En cuanto a los **tradicionales**, que representaron el 94,3 por ciento del total, la contracción se relacionó a menores envíos de concentrados mineros (plata, cobre, plomo y zinc). Respecto a los **no tradicionales**, el aumento se asoció a cacao, cúrcuma, maca, musgos y líquenes para adornos, naranjas, papas preparadas, quinua, prendas de vestir y artículos de cerámica.
- Entre enero y setiembre, los mayores envíos se destinaron principalmente al continente asiático, sobresaliendo China (43,1 por ciento) y Corea del Sur (25,7 por ciento), seguido de Estados Unidos (6,9 por ciento) y Suiza (2,3 por ciento), entre los principales. Por productos, sobresalieron los concentrados de cobre (75 por ciento del total), concentrados de zinc (7 por ciento), café (5 por ciento), oro (3 por ciento) y jengibre o kion (3 por ciento), entre los principales.

III. CRÉDITOS Y DEPÓSITOS ²

1. Créditos

- Los créditos en Junín durante setiembre 2019 (S/ 6 089 millones) registraron un incremento de 7,7 por ciento comparado a igual mes del año previo, y en 0,4 por ciento respecto al mes anterior. El incremento interanual se explicó por mayores montos otorgados en créditos para empresas (4,0 por ciento), consumo (13,8 por ciento) e hipotecario (9,2 por ciento). Los principales aumentos se observaron en la Banca Múltiple (9,6 por ciento) y las Instituciones No Bancarias (9,1 por ciento), disminuyendo en Agrobanco (-55,6 por ciento).
- Respecto al mes previo**, el incremento se debió a los mayores créditos para consumo (1,1 por ciento) e hipotecario (0,9 por ciento). Por instituciones, aumentó en la Banca Múltiple y las Instituciones No Bancarias.
- Por **tipo de moneda**, durante setiembre, el 96,9 por ciento se otorgó en moneda nacional, los que interanualmente crecieron en 8,0 por ciento, mientras que en moneda extranjera (con 3,1 por ciento de aporte) disminuyeron en 0,3 por ciento.

CUADRO N° 7
JUNÍN: CRÉDITO DIRECTO
(En millones de soles con tipo de cambio fijo)

| | Estructura % | Saldos en millones de soles | | Tasa de crecimiento (%) | |
|-----------------------------------|--------------|-----------------------------|--------------|-------------------------|--------------|
| | | Set-19 | Ago-19 | Set-19 | Mes |
| Banco de la Nación 1/ | 4,2 | 258 | 258 | 0,0 | 0,0 |
| Agrobanco 2/ | 0,8 | 49 | 48 | -1,5 | -55,6 |
| Banca Múltiple | 52,4 | 3 176 | 3 192 | 0,5 | 9,6 |
| Instituciones No Bancarias | 42,5 | 2 584 | 2 590 | 0,2 | 9,1 |
| Financieras | 9,7 | 586 | 590 | 0,7 | 6,5 |
| Cajas Municipales | 29,1 | 1 774 | 1 774 | 0,0 | 9,7 |
| Cajas Rurales | 3,7 | 222 | 224 | 1,0 | 11,2 |
| Edpymes | 0,0 | 1 | 1 | 1,7 | -9,5 |
| Total | 100,0 | 6 068 | 6 089 | 0,4 | 7,7 |
| Empresas | 55,5 | 3 385 | 3 380 | -0,2 | 4,0 |
| Personas | 44,5 | 2 682 | 2 710 | 1,0 | 12,7 |
| Consumo | 33,6 | 2 024 | 2 046 | 1,1 | 13,8 |
| Hipotecario | 10,9 | 658 | 664 | 0,9 | 9,2 |
| MN | 96,9 | 5 878 | 5 903 | 0,4 | 8,0 |
| ME | 3,1 | 190 | 187 | -1,8 | -0,3 |
| ME (Mill. US\$) | | 56 | 55 | -1,8 | -0,3 |

1/ Considera sólo los créditos de consumo e hipotecario.

2/ No considera los créditos a las demás empresas del sistema financiero

Fuente: SBS y AFP.

Elaboración: BCRP - Sucursal Huancayo. Departamento de Estudios Económicos.

² Los saldos de las cuentas expresadas en moneda extranjera se valúan a un tipo de cambio constante, a fin de aislar el efecto de la valuación cambiaria sobre los saldos en dicha moneda.

- En cuanto a la **composición del crédito**, el 55,5 por ciento se dirigió al segmento empresarial, el 33,6 por ciento para consumo, y el 10,9 por ciento restante al sector hipotecario. La banca Múltiple otorgó el 52,4 por ciento del total prestado, seguido por las Instituciones No Bancarias (42,5 por ciento), el Banco de la Nación (4,2 por ciento) y Agrobanco (0,8 por ciento).

GRÁFICO Nº 5
JUNÍN: CRECIMIENTO DEL CRÉDITO DIRECTO
 (Variación % respecto a similar mes del año anterior)

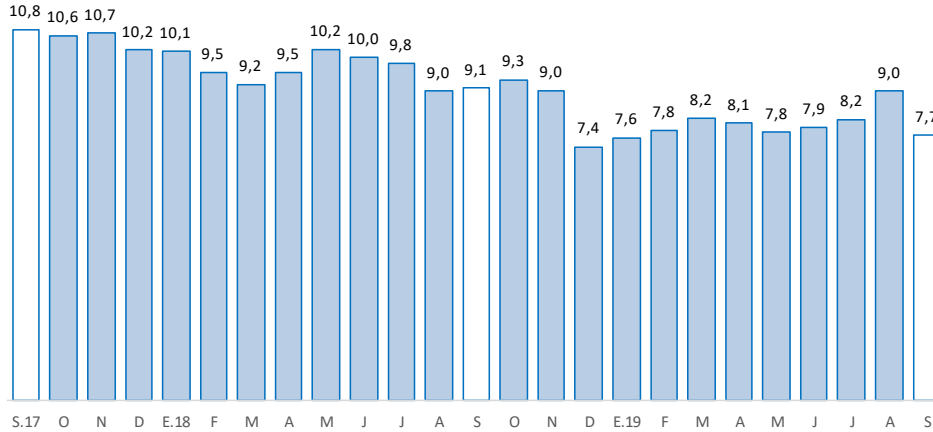

Fuente: SBS y AFP.
 Elaboración: BCRP, Sucursal Huancayo. Departamento de Estudios Económicos.

- Por su parte, la **morosidad** en Junín, al término de agosto pasado, alcanzó 5,5 por ciento, menor en 0,5 de punto porcentual respecto de igual mes del año previo. Interanualmente, los mayores niveles de morosidad se registraron en Agrobanco (77,7 por ciento), Edpymes (10,4 por ciento) y Cajas Rurales (6,6 por ciento).

GRÁFICO Nº 6
JUNÍN: TASA DE MOROSIDAD 1/ 2/
 (Porcentaje)

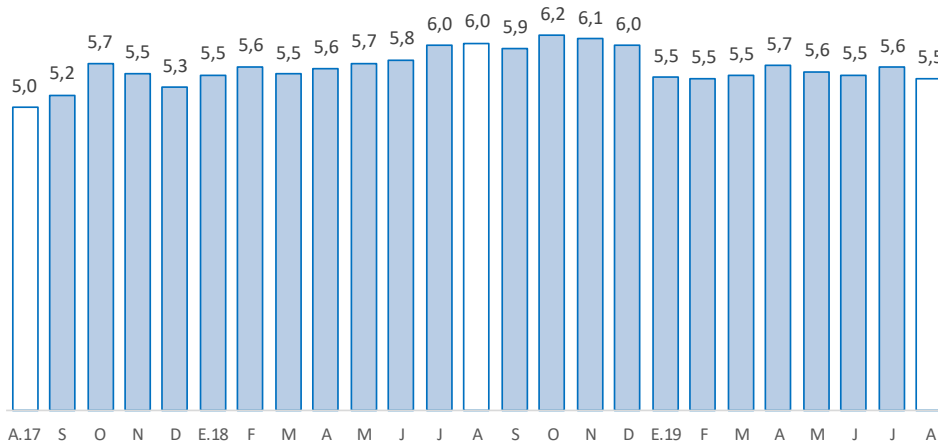

1/ Morosidad = (créditos vencidos + créditos en cobranza judicial) / colocaciones brutas.
 2/ Preliminar
 Fuente: SBS y AFP.
 Elaboración: BCRP - Sucursal Huancayo. Departamento de Estudios Económicos.



2. Depósitos

- Al término de setiembre, los depósitos sumaron S/ 4 343 millones, expandiéndose en 16,9 por ciento respecto de igual mes de 2018, y en 2,7 por ciento comparado al mes previo. El incremento interanual se debió a los mayores montos en depósitos a la vista, en ahorro y a plazo, sobresaliendo los incrementos observados en las Instituciones No Bancarias (22,2 por ciento más), Banca Múltiple (17,2 por ciento) y Banco de la Nación (2,1 por ciento).
- Respecto **al mes previo**, el aumento de 2,7 por ciento se explicó en los depósitos a la vista, en ahorro y a plazo; en tanto que según entidades creció en la Banca Múltiple y las Instituciones No Bancarias.
- Según **composición**, los depósitos a plazo concentraron el 42,9 por ciento, seguido por los depósitos en ahorro (42,8 por ciento) y a la vista (14,3 por ciento). La Banca Múltiple captó el 48,1 por ciento del total, seguido de las Instituciones No Bancarias (39,5 por ciento) y el Banco de la Nación (12,4 por ciento).
- Por **tipo de moneda**, el 89,2 por ciento se captó en moneda nacional, creciendo interanualmente en 18,8 por ciento; y lo restante en moneda extranjera, aumentando en 3,6 por ciento.

CUADRO Nº 8
JUNÍN: DEPÓSITOS

(En millones de soles con tipo de cambio fijo)

| | Estructura % | Saldos en millones de soles | | Tasa de crecimiento (%) | |
|-----------------------------------|--------------|-----------------------------|--------------|-------------------------|-------------|
| | | Set-19 | Ago-19 | Set-19 | Mes |
| Banco de la Nación | 12,4 | 541 | 541 | -0,1 | 2,1 |
| Banca Múltiple | 48,1 | 1 988 | 2 088 | 5,0 | 17,2 |
| Instituciones No Bancarias | 39,5 | 1 699 | 1 715 | 0,9 | 22,2 |
| Financieras | 2,9 | 127 | 128 | 0,2 | 16,3 |
| Cajas Municipales | 33,9 | 1 459 | 1 470 | 0,8 | 23,6 |
| Cajas Rurales | 2,7 | 113 | 117 | 3,7 | 11,6 |
| TOTAL | 100,0 | 4 228 | 4 343 | 2,7 | 16,9 |
| Vista | 14,3 | 574 | 621 | 8,1 | 7,7 |
| Ahorro | 42,8 | 1 824 | 1 858 | 1,8 | 17,0 |
| A plazo | 42,9 | 1 830 | 1 865 | 1,9 | 20,2 |
| MN | 89,2 | 3 775 | 3 874 | 2,6 | 18,8 |
| ME | 10,8 | 453 | 470 | 3,7 | 3,6 |
| ME (Mill. US\$) | | 134 | 139 | 3,7 | 3,6 |

Fuente: SBS y AFP.

Elaboración: BCRP - Sucursal Huancayo. Departamento de Estudios Económicos.

GRÁFICO Nº 7
JUNÍN: CRECIMIENTO DE LOS DEPÓSITOS
 (Variación % respecto a similar mes del año anterior)

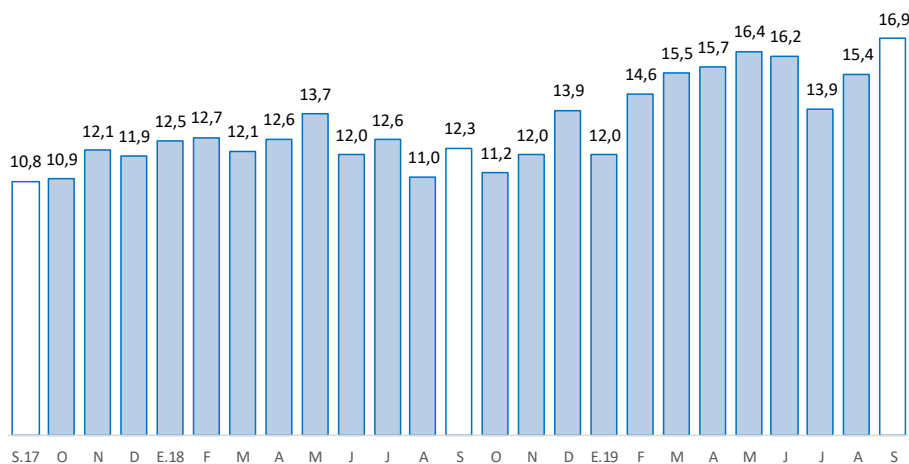

Fuente: SBS y AFP.

Elaboración: BCRP - Sucursal Huancayo. Departamento de Estudios Económicos

IV. EJECUCIÓN DEL PRESUPUESTO PÚBLICO

1. Ejecución del Presupuesto Público

- La ejecución presupuestal del gasto corriente no financiero en Junín, neto de transferencias intergubernamentales, sumó S/ 254 millones en setiembre, superior en S/ 21 millones en términos nominales (7,2 por ciento de variación real) respecto de igual mes de 2018. Creció el gasto en los gobiernos Regional y Nacional, principalmente por concepto de personal y obligaciones sociales, y por compra de bienes y servicios.
- Entre enero y setiembre, sumó S/ 2 280 millones, superior en S/ 135 millones (4,0 por ciento de variación real), debido a mayores montos devengados en el Gobierno Nacional (S/ 120 millones más), sobresaliendo la mayor compra de bienes y servicios, así como el mayor pago por personal, obligaciones sociales y otras prestaciones sociales.

CUADRO Nº 9
JUNÍN: EJECUCIÓN DEL PRESUPUESTO DE GASTOS CORRIENTES /1 /2
 (Millones de soles)

| | Setiembre | | | Enero - Setiembre | | |
|-------------------|------------|------------|------------|-------------------|--------------|------------|
| | 2 018 | 2 019 | Var.% real | 2 018 | 2 019 | Var.% real |
| Gobierno Nacional | 89 | 101 | 11,6 | 852 | 972 | 11,6 |
| Gobierno Regional | 112 | 120 | 5,2 | 1 014 | 1 026 | -1,1 |
| Gobiernos locales | 32 | 33 | 2,4 | 278 | 282 | -0,8 |
| Total | 232 | 254 | 7,2 | 2 145 | 2 280 | 4,0 |

1/ Información actualizada al 30 de Setiembre de 2019.

2/ Neto de transferencias intergubernamentales. Comprende pensiones y otros gastos corrientes.

Fuente: Ministerio de Economía y Finanzas

Elaboración: BCRP, Sucursal Huancayo. Departamento de Estudios Económicos

2. Ejecución del Presupuesto de Inversiones

- La inversión pública sumó en setiembre S/ 92 millones, menor en S/ 20 millones en términos nominales (-19,1 por ciento de variación real), contrayéndose el gasto en los gobiernos Nacional (S/ 7 millones menos) y Regional (S/ 19 millones menos). En el conjunto del gobierno general, las menores obras se registraron en los sectores de transporte (S/ 20,3 millones menos), salud (S/ 6,0 millones menos) y cultura (S/ 1,7 millones menos), entre los principales.
- Entre enero y setiembre, acumuló una ejecución de S/ 641 millones, menor en S/ 80 millones en términos nominales (-13,0 por ciento en términos reales), ante menores montos devengados en el Gobierno Nacional (S/ 73 millones menos) y municipalidades (S/ 26 millones menos). En el conjunto de los tres niveles de gobierno, las principales reducciones se concentraron en los sectores de comunicaciones (S/ 35,4 millones menos), salud (S/ 28,3 millones menos), vivienda (S/ 14,2 millones menos) y agropecuaria (S/ 11 millones menos).

CUADRO Nº 10
JUNÍN: EJECUCIÓN DEL PRESUPUESTO DE INVERSIONES 1/ 2/
(Millones de soles)

| | Setiembre | | | Enero - Setiembre | | |
|-------------------|------------|-----------|--------------|-------------------|------------|--------------|
| | 2 018 | 2 019 | Var.% real | 2 018 | 2 019 | Var.% real |
| Gobierno Nacional | 20 | 14 | -33,7 | 215 | 142 | -35,4 |
| Gobierno Regional | 28 | 9 | -68,9 | 173 | 191 | 8,5 |
| Gobiernos locales | 64 | 69 | 7,1 | 333 | 308 | -9,7 |
| Total | 111 | 92 | -19,1 | 721 | 641 | -13,0 |

1/ Información actualizada al 30 de Setiembre de 2019.

2/ Comprende la adquisición de activos no financieros

Fuente: Ministerio de Economía y Finanzas

Elaboración: BCRP, Sucursal Huancayo. Departamento de Estudios Económicos.

GRÁFICO Nº 8
JUNÍN: CRECIMIENTO DE LA EJECUCIÓN DEL PRESUPUESTO DE INVERSIONES
(Variación % real)

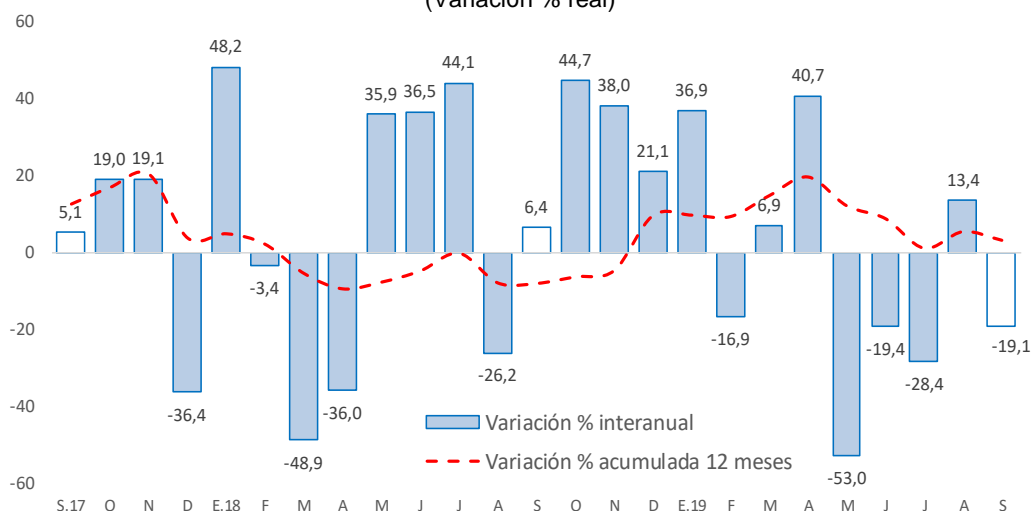

Fuente: MEF.

Elaboración: BCRP - Sucursal Huancayo. Departamento de Estudios Económicos.

- En cuanto a su avance presupuestal, entre enero y setiembre 2019 se ejecutó en Junín el 43,1 por ciento de su Presupuesto Institucional Modificado (PIM), que llegó a totalizar S/ 1 486,7 millones. El Gobierno Nacional sumó un avance del 47,6 por ciento, seguido de las municipalidades (43,0 por ciento) y el Gobierno Regional (40,5 por ciento).

Principales proyectos

- Entre los principales proyectos que se ejecutaron en lo que va del año, destacaron en el Gobierno Nacional, el “Mejoramiento y rehabilitación de la carretera Mazamari - Pangoa - Cubantia”, con un gasto de S/ 38,6 millones; el “Reemplazo de 17 puentes en los corredores viales nacionales al interior de la región”, con S/ 21,3 millones devengados; y la “Rehabilitación y remodelación de la infraestructura educativa y equipamiento de la Institución Educativa Francisco Irazola, distrito de Satipo”, con S/ 9,3 millones devengados.
- En el Gobierno Regional, el “Mejoramiento de la carretera departamental Palca (Tarma) – Jauja”, con un gasto devengado de S/ 44,9 millones; la “Creación del puente comuneros entre la Av. Daniel Alcides Carrion y Max Hongler, entre los distritos de Huancayo y Huamancaca Chico” con S/ 39,5 millones devengados; y el “Mejoramiento de los servicios de salud del hospital de apoyo Pichanaki, provincia de Chanchamayo”, con un gasto devengado de S/ 13,9 millones.
- En los gobiernos locales, el “Mejoramiento del sistema de agua potable y alcantarillado en San Martín de Pangoa, distrito de Pangoa -Satipo”, con un gasto de S/ 12,5 millones; y el “Mejoramiento, ampliación de los servicios de agua potable, alcantarillado, y tratamiento de aguas servidas de los barrios Aguas Calientes, Santa Rosa, Bolognesi, Centro Yauli, Las Brisas, Manuel Montero y San Juan Bautista de Pachachaca, distrito de Yauli, provincia de Yauli”, con un gasto de S/ 9,5 millones.

V. ANEXOS



ANEXO 1

JUNÍN: PRODUCCIÓN AGROPECUARIA 1/

(En toneladas métricas)

| CULTIVOS | 2 018 | | | | 2 019 | | | | | | | | CULTIVOS | |
|----------------------------|---------|---------|---------|---------|---------|---------|---------|---------|---------|---------|---------|---------|----------|----------------------------|
| | SET | OCT | NOV | DIC | ENE | FEB | MAR | ABR | MAY | JUN | JUL | AGO | | SET |
| AGRÍCOLA | | | | | | | | | | | | | | AGRÍCOLA |
| CONSUMO INTERNO | | | | | | | | | | | | | | CONSUMO INTERNO |
| Ajo | 0 | 0 | 0 | 0 | 0 | 48 | 38 | 43 | 286 | 1 478 | 938 | 305 | 0 | Ajo |
| Arroz Cáscara | 75 | 108 | 59 | 20 | 74 | 90 | 36 | 317 | 760 | 426 | 144 | 45 | 81 | Arroz Cáscara |
| Arveja Grano Seco | 0 | 0 | 0 | 0 | 0 | 0 | 0 | 0 | 466 | 802 | 56 | 0 | 0 | Arveja Grano Seco |
| Arveja Grano Verde | 1 320 | 885 | 1 114 | 1 833 | 2 924 | 4 491 | 4 545 | 4 241 | 2 149 | 586 | 983 | 1 656 | 1 359 | Arveja Grano Verde |
| Cebada Grano | 49 | 0 | 0 | 0 | 0 | 0 | 0 | 0 | 933 | 9 812 | 5 743 | 325 | 47 | Cebada Grano |
| Cebolla | 405 | 281 | 278 | 245 | 350 | 314 | 347 | 401 | 176 | 265 | 328 | 456 | 250 | Cebolla |
| Espinaca | 1 066 | 1 095 | 2 103 | 1 517 | 0 | 0 | 0 | 0 | 0 | 0 | 0 | 0 | 0 | Espinaca |
| Frijol Grano Seco | 285 | 225 | 88 | 314 | 407 | 317 | 261 | 220 | 151 | 383 | 1 179 | 390 | 296 | Frijol Grano Seco |
| Haba Grano Seco | 0 | 0 | 0 | 0 | 0 | 0 | 0 | 0 | 961 | 1 622 | 167 | 3 | 0 | Haba Grano Seco |
| Haba Grano Verde | 292 | 229 | 508 | 979 | 1 260 | 2 418 | 4 044 | 5 248 | 2 623 | 543 | 318 | 311 | 332 | Haba Grano Verde |
| Lechuga | 649 | 691 | 661 | 934 | 1 233 | 961 | 501 | 454 | 547 | 615 | 781 | 555 | 849 | Lechuga |
| Maíz Amiláceo | 0 | 0 | 0 | 0 | 0 | 0 | 49 | 174 | 3 785 | 6 541 | 1 891 | 199 | 0 | Maíz Amiláceo |
| Maíz Choclo | 209 | 99 | 26 | 286 | 1 540 | 6 055 | 15 711 | 35 668 | 15 471 | 73 | 14 | 46 | 213 | Maíz Choclo |
| Mandarina | 4 120 | 1 072 | 502 | 666 | 860 | 1 624 | 2 586 | 6 404 | 9 318 | 11 249 | 10 767 | 7 361 | 4 392 | Mandarina |
| Mashua | 0 | 0 | 0 | 0 | 0 | 0 | 0 | 44 | 1 307 | 1 874 | 47 | 0 | 0 | Mashua |
| Naranja | 19 765 | 21 634 | 24 066 | 24 652 | 21 610 | 23 905 | 24 409 | 23 408 | 26 174 | 31 280 | 32 433 | 25 761 | 21 260 | Naranja |
| Oca | 0 | 0 | 0 | 0 | 0 | 0 | 5 | 135 | 1 447 | 1 859 | 92 | 0 | 0 | Oca |
| Olluco | 76 | 0 | 0 | 0 | 154 | 678 | 1 035 | 2 715 | 6 211 | 4 228 | 578 | 78 | 0 | Olluco |
| Palta | 1 330 | 4 541 | 5 419 | 7 758 | 6 337 | 4 445 | 3 864 | 3 443 | 2 956 | 2 252 | 1 481 | 1 135 | 1 992 | Palta |
| Papa | 412 | 946 | 2 896 | 7 030 | 13 192 | 30 523 | 47 437 | 81 455 | 97 350 | 71 676 | 18 480 | 4 175 | 1 884 | Papa |
| Papaya | 782 | 912 | 1 064 | 1 211 | 907 | 786 | 889 | 826 | 857 | 770 | 666 | 623 | 791 | Papaya |
| Piña | 29 673 | 31 656 | 36 673 | 40 130 | 42 255 | 41 103 | 39 976 | 37 895 | 34 567 | 34 172 | 32 423 | 31 048 | 31 158 | Piña |
| Plátano | 16 248 | 17 535 | 18 364 | 18 581 | 17 709 | 15 587 | 17 564 | 16 913 | 16 980 | 16 443 | 15 707 | 14 644 | 17 333 | Plátano |
| Yuca | 9 808 | 13 008 | 13 364 | 11 926 | 9 561 | 8 108 | 7 846 | 8 783 | 8 970 | 8 229 | 6 799 | 8 825 | 12 165 | Yuca |
| Zanahoria | 693 | 707 | 564 | 798 | 1 961 | 3 278 | 4 458 | 4 931 | 3 770 | 2 274 | 1 120 | 836 | 422 | Zanahoria |
| Zapallo | 44 | 58 | 14 | 36 | 76 | 383 | 429 | 400 | 90 | 44 | 0 | 28 | 14 | Zapallo |
| Otros Cons. Interno | 11 823 | 12 279 | 12 772 | 13 733 | 14 168 | 15 038 | 15 218 | 15 818 | 15 785 | 20 549 | 15 958 | 10 991 | 11 358 | Otros Cons. Interno |
| INDUSTRIAL Y/O EXP. | | | | | | | | | | | | | | INDUSTRIAL Y/O EXP. |
| Cacao | 1 883 | 1 026 | 747 | 659 | 576 | 712 | 2 096 | 3 085 | 4 275 | 4 219 | 3 807 | 2 497 | 1 801 | Cacao |
| Café | 1 394 | 0 | 0 | 0 | 0 | 3 726 | 8 316 | 15 986 | 20 282 | 19 130 | 11 312 | 4 857 | 2 | Café |
| Maíz A. Duro | 1 595 | 769 | 389 | 880 | 3 289 | 4 642 | 5 316 | 4 237 | 1 778 | 352 | 24 | 1 498 | 1 786 | Maíz A. Duro |
| Otros Industrial y/o Exp. | 41 | 41 | 17 | 0 | 0 | 0 | 0 | 0 | 0 | 0 | 3 | 19 | 42 | Otros Industrial y/o Exp. |
| PECUARIO | | | | | | | | | | | | | | PECUARIO |
| CARNE 2/ | | | | | | | | | | | | | | CARNE 2/ |
| Carne Ave | 908,3 | 900,5 | 890,2 | 976,0 | 904,9 | 891,1 | 1 038,8 | 1 012,2 | 946,3 | 852,1 | 901,5 | 961,7 | 935,6 | Carne Ave |
| Carne Ovino | 277,9 | 268,1 | 270,3 | 270,3 | 269,2 | 266,7 | 266,4 | 270,6 | 265,4 | 277,4 | 278,3 | 271,1 | 275,5 | Carne Ovino |
| Carne Porcino | 356,7 | 353,1 | 361,8 | 409,1 | 394,7 | 402,5 | 408,2 | 392,5 | 414,2 | 417,8 | 412,7 | 393,6 | 393,6 | Carne Porcino |
| Carne Vacuno | 799,7 | 778,6 | 786,2 | 852,2 | 766,1 | 764,0 | 765,3 | 756,7 | 731,8 | 794,0 | 757,9 | 737,2 | 731,5 | Carne Vacuno |
| Carne Caprino | 4,8 | 4,9 | 4,7 | 5,8 | 5,4 | 5,6 | 5,1 | 4,1 | 4,2 | 4,4 | 3,8 | 4,5 | 4,6 | Carne Caprino |
| Carne Alpaca | 27,7 | 25,6 | 28,1 | 31,2 | 23,9 | 23,8 | 24,2 | 22,0 | 22,8 | 23,0 | 23,5 | 23,4 | 26,2 | Carne Alpaca |
| Carne Llama | 27,7 | 25,6 | 28,1 | 31,2 | 29,1 | 30,3 | 29,8 | 25,2 | 25,1 | 24,9 | 27,2 | 29,5 | 29,5 | Carne Llama |
| Huevo | 88,3 | 84,9 | 86,5 | 85,8 | 100,4 | 86,7 | 103,7 | 91,3 | 95,0 | 96,9 | 96,3 | 93,5 | 87,8 | Huevo |
| Leche | 4 191,6 | 4 293,8 | 4 300,7 | 4 453,4 | 4 726,9 | 4 423,0 | 5 075,8 | 4 831,2 | 5 025,6 | 4 860,9 | 4 774,3 | 4 560,7 | 4 570,9 | Leche |
| Lana | 0,0 | 0,0 | 0,0 | 0,0 | 103,5 | 714,2 | 376,4 | 111,6 | 0,0 | 0,0 | 0,0 | 0,0 | 0,0 | Lana |
| FIBRA | | | | | | | | | | | | | | FIBRA |
| Fibra de Alpaca | 16,5 | 62,6 | 105,5 | 2,8 | 0,6 | 0,0 | 0,0 | 0,0 | 0,0 | 0,0 | 0,0 | 0,0 | 0,0 | Fibra de Alpaca |
| Fibra de Llama | 3,1 | 28,8 | 33,3 | 1,3 | 0,0 | 0,0 | 0,0 | 0,0 | 0,0 | 0,0 | 0,0 | 0,0 | 0,0 | Fibra de Llama |

1/ Cifras preliminares

2/ Peso Neto, no de animales en pie.

FUENTE: MNA/AGRI

ELABORACIÓN: BCRP - Sucursal Huancayo. Departamento de Estudios Económicos.



ANEXO 2

JUNÍN: PRODUCCIÓN MINERA METÁLICA 1/

(Contenido Fino)

| Producción Metálica Concentración | 2 018 | | | | 2 019 | | | | | | | | | | Producción Metálica Concentración |
|--------------------------------------|--------|--------|--------|--------|--------|--------|--------|--------|--------|--------|--------|--------|--------|-----------------|--------------------------------------|
| | SET | OCT | NOV | DIC | ENE | FEB | MAR | ABR | MAY | JUN | JUL | AGO | SET | | |
| COBRE (TMF) | 16 642 | 21 863 | 22 496 | 18 470 | 13 310 | 15 008 | 11 225 | 18 609 | 17 879 | 17 545 | 15 840 | 18 910 | 15 317 | COBRE (TMF) | |
| PLOMO (TMF) | 4 301 | 3 598 | 4 006 | 4 610 | 3 267 | 4 247 | 3 979 | 4 518 | 3 545 | 2 912 | 3 901 | 3 731 | 4 026 | PLOMO (TMF) | |
| ZINC (TMF) | 25 517 | 20 836 | 22 630 | 25 341 | 18 569 | 22 512 | 22 921 | 23 316 | 22 542 | 20 527 | 23 569 | 26 171 | 22 976 | ZINC (TMF) | |
| PLATA (Kg.f) | 62 990 | 50 384 | 58 554 | 60 998 | 41 985 | 55 755 | 49 377 | 63 253 | 51 850 | 48 932 | 57 386 | 60 102 | 58 176 | PLATA (Kg.f) | |
| ORO (Grm.f) | 57 719 | 67 222 | 62 913 | 63 667 | 58 130 | 46 866 | 48 919 | 65 235 | 69 587 | 42 596 | 59 914 | 82 913 | 56 698 | ORO (Grm.f) | |
| MOLIBDENO (TMF) | 43 | 40 | 40 | 20 | 14 | 8 | 4 | 18 | 22 | 27 | 24 | 39 | 31 | MOLIBDENO (TMF) | |

1/ Cifras preliminares.

Fuente: MINEM

Elaboración: BCRP - Sucursal Huancayo. Departamento de Estudios Económicos.

ANEXO 3

JUNÍN: PRODUCCIÓN MANUFACTURERA 1/
(Índice)

| DESCRIPCIÓN | 2 018 | | | | 2 019 | | | | | | | | | DESCRIPCIÓN | |
|------------------------------------|------------|------------|------------|------------|------------|------------|------------|------------|------------|------------|------------|------------|------------|------------------------------------|--------------------------------|
| | SET | OCT | NOV | DIC | ENE | FEB | MAR | ABR | MAY | JUN | JUL | AGO | SET | | |
| I. MANUFACTURA PRIMARIA | 0 | 0 | 0 | 0 | 0 | 0 | 0 | 0 | 0 | 0 | 0 | 0 | 0 | 0 | I. MANUFACTURA PRIMARIA |
| Refinación de metales | 0 | 0 | 0 | 0 | 0 | 0 | 0 | 0 | 0 | 0 | 0 | 0 | 0 | 0 | Refinación de metales |
| Cobre refinado | 0 | 0 | 0 | 0 | 0 | 0 | 0 | 0 | 0 | 0 | 0 | 0 | 0 | 0 | Cobre refinado |
| Plomo refinado | 0 | 0 | 0 | 0 | 0 | 0 | 0 | 0 | 0 | 0 | 0 | 0 | 0 | 0 | Plomo refinado |
| Zinc refinado | 0 | 0 | 0 | 0 | 0 | 0 | 0 | 0 | 0 | 0 | 0 | 0 | 0 | 0 | Zinc refinado |
| Plata refinada | 0 | 0 | 0 | 0 | 0 | 0 | 0 | 0 | 0 | 0 | 0 | 0 | 0 | 0 | Plata refinada |
| Zinc en polvo | 0 | 0 | 0 | 0 | 0 | 0 | 0 | 0 | 0 | 0 | 0 | 0 | 0 | 0 | Zinc en polvo |
| Trióxido de arsénico | 0 | 0 | 0 | 0 | 0 | 0 | 0 | 0 | 0 | 0 | 0 | 0 | 0 | 0 | Trióxido de arsénico |
| Bismuto | 0 | 0 | 0 | 0 | 0 | 0 | 0 | 0 | 0 | 0 | 0 | 0 | 0 | 0 | Bismuto |
| Otros 2/ | 0 | 0 | 0 | 0 | 0 | 0 | 0 | 0 | 0 | 0 | 0 | 0 | 0 | 0 | Otros 2/ |
| II. MANUFACTURA NO PRIMARIA | 248 | 235 | 245 | 244 | 180 | 212 | 219 | 191 | 236 | 243 | 241 | 256 | 266 | II. MANUFACTURA NO PRIMARIA | |
| A. Alimentos | 397 | 332 | 443 | 384 | 342 | 531 | 548 | 348 | 491 | 400 | 473 | 493 | 467 | A. Alimentos | |
| Condimentos | 429 | 354 | 484 | 422 | 387 | 589 | 603 | 375 | 535 | 444 | 521 | 542 | 517 | Condimentos | |
| Galletas | 228 | 216 | 228 | 187 | 103 | 230 | 254 | 205 | 256 | 172 | 225 | 233 | 209 | Galletas | |
| B. Productos Químicos | 1 | 1 | 1 | 1 | 0 | 1 | 1 | 1 | 0 | 0 | 0 | 0 | 0 | B. Productos Químicos | |
| Plásticos | 25 | 25 | 25 | 25 | 19 | 25 | 26 | 23 | 20 | 14 | 19 | 14 | 13 | Plásticos | |
| Acido sulfúrico | 0 | 0 | 0 | 0 | 0 | 0 | 0 | 0 | 0 | 0 | 0 | 0 | 0 | Acido sulfúrico | |
| Sulfato de cobre | 0 | 0 | 0 | 0 | 0 | 0 | 0 | 0 | 0 | 0 | 0 | 0 | 0 | Sulfato de cobre | |
| Sulfato de zinc | 0 | 0 | 0 | 0 | 0 | 0 | 0 | 0 | 0 | 0 | 0 | 0 | 0 | Sulfato de zinc | |
| Otros 3/ | 0 | 0 | 0 | 0 | 0 | 0 | 0 | 0 | 0 | 0 | 0 | 0 | 0 | Otros 3/ | |
| C. Minerales No Metálicos | 267 | 255 | 263 | 264 | 192 | 224 | 231 | 205 | 252 | 262 | 258 | 274 | 286 | C. Minerales No Metálicos | |
| Cemento | 267 | 255 | 263 | 264 | 192 | 224 | 231 | 205 | 252 | 262 | 258 | 274 | 286 | Cemento | |
| TOTAL | 36 | 34 | 35 | 35 | 26 | 31 | 32 | 28 | 34 | 35 | 35 | 37 | 38 | TOTAL | |

1/ Cifras preliminares.

2/ Oro, Selenio, Teluro, Arsénico, Antimonio, entre otros.

3/ Oleum 105,62%.

Fuente: Empresas manufactureras

Elaboración: BCRP - Sucursal Huancayo. Departamento de Estudios Económicos.



ANEXO 4

JUNÍN: PRODUCCIÓN MANUFACTURERA 1/
(Variación Porcentual Real)

| DESCRIPCIÓN | 2 018 | | | | 2 019 | | | | | | | | DESCRIPCIÓN | |
|------------------------------------|-------------|--------------|--------------|-------------|--------------|-------------|-------------|--------------|-------------|--------------|--------------|--------------|--------------|------------------------------------|
| | SET | OCT | NOV | DIC | ENE | FEB | MAR | ABR | MAY | JUN | JUL | AGO | | SET |
| I. MANUFACTURA PRIMARIA | - | - | - | - | - | - | - | - | - | - | - | - | - | I. MANUFACTURA PRIMARIA |
| Refinación de metales | - | - | - | - | - | - | - | - | - | - | - | - | - | Refinación de metales |
| Cobre refinado | - | - | - | - | - | - | - | - | - | - | - | - | - | Cobre refinado |
| Plomo refinado | - | - | - | - | - | - | - | - | - | - | - | - | - | Plomo refinado |
| Zinc refinado | - | - | - | - | - | - | - | - | - | - | - | - | - | Zinc refinado |
| Plata refinada | - | - | - | - | - | - | - | - | - | - | - | - | - | Plata refinada |
| Zinc en polvo | - | - | - | - | - | - | - | - | - | - | - | - | - | Zinc en polvo |
| Trióxido de arsénico | - | - | - | - | - | - | - | - | - | - | - | - | - | Trióxido de arsénico |
| Bismuto | - | - | - | - | - | - | - | - | - | - | - | - | - | Bismuto |
| Otros 2/ | - | - | - | - | - | - | - | - | - | - | - | - | - | Otros 2/ |
| II. MANUFACTURA NO PRIMARIA | -0,9 | -3,9 | 1,1 | 18,1 | -9,1 | 7,6 | 6,5 | -3,3 | 9,7 | 16,8 | 14,6 | -0,8 | 7,5 | II. MANUFACTURA NO PRIMARIA |
| A. Alimentos | 1,5 | -29,6 | -5,4 | 31,1 | 108,3 | 33,4 | 16,3 | -11,4 | 20,9 | -9,9 | 4,1 | 8,4 | 17,7 | A. Alimentos |
| Condimentos | 1,9 | -31,6 | -6,5 | 32,0 | 116,4 | 34,8 | 14,8 | -11,8 | 21,5 | -9,5 | 4,7 | 9,7 | 20,3 | Condimentos |
| Galletas | -2,0 | -6,0 | 9,2 | 21,4 | 20,2 | 16,4 | 39,2 | -6,8 | 15,4 | -14,4 | -2,9 | -4,8 | -8,2 | Galletas |
| B. Productos Químicos | 62,0 | -38,5 | 122,2 | 2,5 | 20,0 | 33,3 | 6,3 | 10,3 | 18,2 | -18,2 | -50,0 | -42,5 | -48,1 | B. Productos Químicos |
| Plásticos | 62,0 | -38,5 | 122,2 | 2,5 | 20,0 | 33,3 | 6,3 | 10,3 | 18,2 | -18,2 | -50,0 | -42,5 | -48,1 | Plásticos |
| Acido sulfúrico | - | - | - | - | - | - | - | - | - | - | - | - | - | Acido sulfúrico |
| Sulfato de cobre | - | - | - | - | - | - | - | - | - | - | - | - | - | Sulfato de cobre |
| Sulfato de zinc | - | - | - | - | - | - | - | - | - | - | - | - | - | Sulfato de zinc |
| Otros 3/ | - | - | - | - | - | - | - | - | - | - | - | - | - | Otros 3/ |
| C. Minerales No Metálicos | -1,0 | -2,8 | 1,3 | 17,7 | -11,2 | 6,5 | 6,0 | -3,0 | 9,3 | 18,0 | 15,1 | -1,1 | 7,2 | C. Minerales No Metálicos |
| Cemento | -1,0 | -2,8 | 1,3 | 17,7 | -11,2 | 6,5 | 6,0 | -3,0 | 9,3 | 18,0 | 15,1 | -1,1 | 7,2 | Cemento |
| TOTAL | -0,9 | -3,9 | 1,1 | 18,1 | -9,1 | 7,6 | 6,5 | -3,3 | 9,7 | 16,8 | 14,6 | -0,8 | 7,5 | TOTAL |

1/ Cifras preliminares.

2/ Oro, Selenio, Teluro, Arsénico, Antimonio, entre otros.

3/ Oleum 105,62%.

Fuente: Empresas manufactureras

Elaboración: BCRP - Sucursal Huancayo. Departamento de Estudios Económicos.



ANEXO 5

JUNÍN: EXPORTACIONES FOB POR TIPO DE PRODUCTOS 1/
(Millones US\$)

| TIPO | 2 018 | | | | 2 019 | | | | | | | | | TIPO |
|---------------------------------------|-----------|-----------|-----------|-----------|-----------|-----------|-----------|-----------|-----------|-----------|-----------|-----------|-----------|---------------------------------------|
| | SET | OCT | NOV | DIC | ENE | FEB | MAR | ABR | MAY | JUN | JUL | AGO | SET | |
| Productos Tradicionales | 58 | 59 | 59 | 61 | 86 | 77 | 79 | 42 | 70 | 61 | 55 | 64 | 47 | Productos Tradicionales |
| Agrícolas | 7 | 8 | 4 | 2 | 3 | 1 | 0 | 1 | 3 | 4 | 6 | 8 | 6 | Agrícolas |
| Mineros 2/ | 51 | 52 | 54 | 59 | 82 | 76 | 78 | 41 | 67 | 57 | 48 | 57 | 40 | Mineros 2/ |
| Productos No Tradicionales | 5 | 4 | 5 | 4 | 2 | 2 | 2 | 1 | 2 | 4 | 7 | 8 | 6 | Productos No Tradicionales |
| Agropecuarios | 5 | 4 | 5 | 4 | 2 | 2 | 2 | 1 | 2 | 4 | 6 | 6 | 6 | Agropecuarios |
| Pesqueros | 0 | 0 | 0 | 0 | 0 | 0 | 0 | 0 | 0 | 0 | 0 | 0 | 0 | Pesqueros |
| Textiles | 0 | 0 | 0 | 0 | 0 | 0 | 0 | 0 | 0 | 0 | 0 | 0 | 0 | Textiles |
| Maderas y papeles, y sus manufacturas | 0 | 0 | 0 | 0 | 0 | 0 | 0 | 0 | 0 | 0 | 0 | 0 | 0 | Maderas y papeles, y sus manufacturas |
| Químicos | 0 | 0 | 0 | 0 | 0 | 0 | 0 | 0 | 0 | 0 | 0 | 0 | 0 | Químicos |
| Minerales no metálicos | 0 | 0 | 0 | 0 | 0 | 0 | 0 | 0 | 0 | 0 | 0 | 0 | 0 | Minerales no metálicos |
| Sidero - metalúrgicos y joyería | 0 | 0 | 0 | 0 | 0 | 0 | 0 | 0 | 0 | 0 | 0 | 1 | 0 | Sidero - metalúrgicos y joyería |
| Metal - mecánicos | 0 | 0 | 0 | 0 | 0 | 0 | 0 | 0 | 0 | 0 | 0 | 0 | 0 | Metal - mecánicos |
| Otros no tradicionales | 0 | 0 | 0 | 0 | 0 | 0 | 0 | 0 | 0 | 0 | 0 | 0 | 0 | Otros no tradicionales |
| TOTAL EXPORTACIONES | 63 | 63 | 63 | 66 | 88 | 80 | 80 | 43 | 72 | 65 | 62 | 72 | 53 | TOTAL EXPORTACIONES |

1/ Cifras Preliminares.

2/ Incluye minerales refinados.

Fuente: SUNAT

Elaboración: BCRP - Sucursal Huancayo. Departamento de Estudios Económicos.



ANEXO 6

JUNI: EXPORTACIONES FOB DE PRODUCTOS TRADICIONALES 1/
(Millones US\$)

| TIPO | 2 018 | | | | 2 019 | | | | | | | | TIPO | |
|------------------------------|--------|--------|--------|--------|--------|--------|--------|--------|--------|--------|--------|--------|---------|------------------------------|
| | SET | OCT | NOV | DIC | ENE | FEB | MAR | ABR | MAY | JUN | JUL | AGO | | SET |
| AGROPECUARIO | 7 | 8 | 4 | 2 | 3 | 1 | 0 | 1 | 3 | 4 | 6 | 8 | 6 | AGROPECUARIO |
| Café | | | | | | | | | | | | | | Café |
| Volumen (TM) | 2 375 | 2 716 | 1 434 | 794 | 1 077 | 433 | 130 | 327 | 854 | 1 450 | 2 207 | 2 649 | 2 349 | Volumen (TM) |
| Valor (Millones US\$) | 7 | 8 | 4 | 2 | 3 | 1 | 0 | 1 | 3 | 4 | 6 | 8 | 6 | Valor (Millones US\$) |
| Lana | | | | | | | | | | | | | | Lana |
| Volumen (TM) | 0 | 0 | 0 | 0 | 0 | 0 | 0 | 0 | 0 | 0 | 0 | 0 | 0 | Volumen (TM) |
| Valor (Millones US\$) | 0 | 0 | 0 | 0 | 0 | 0 | 0 | 0 | 0 | 0 | 0 | 0 | 0 | Valor (Millones US\$) |
| Chancaca | | | | | | | | | | | | | | Chancaca |
| Volumen (TM) | 0 | 0 | 0 | 0 | 0 | 0 | 0 | 0 | 0 | 0 | 0 | 0 | 0 | Volumen (TM) |
| Valor (Millones US\$) | 0 | 0 | 0 | 0 | 0 | 0 | 0 | 0 | 0 | 0 | 0 | 0 | 0 | Valor (Millones US\$) |
| Pieles | | | | | | | | | | | | | | Pieles |
| Volumen (TM) | 0 | 0 | 0 | 0 | 0 | 0 | 0 | 0 | 0 | 0 | 0 | 0 | 0 | Volumen (TM) |
| Valor (Millones US\$) | 0 | 0 | 0 | 0 | 0 | 0 | 0 | 0 | 0 | 0 | 0 | 0 | 0 | Valor (Millones US\$) |
| MINEROS | 51 | 52 | 54 | 59 | 82 | 76 | 78 | 41 | 67 | 57 | 48 | 57 | 40 | MINEROS |
| Plata | | | | | | | | | | | | | | Plata |
| Volumen (TM) | 269 | 52 | 216 | 940 | 0 | 49 | 723 | 0 | 0 | 0 | 667 | 664 | 0 | Volumen (TM) |
| Valor (Millones US\$) | 1 | 0 | 0 | 2 | 0 | 0 | 3 | 0 | 0 | 0 | 2 | 2 | 0 | Valor (Millones US\$) |
| Cobre | | | | | | | | | | | | | | Cobre |
| Volumen (TM) | 30 844 | 33 900 | 38 415 | 34 702 | 67 049 | 57 686 | 48 446 | 27 608 | 51 337 | 37 947 | 39 018 | 44 966 | 28 981 | Volumen (TM) |
| Valor (Millones US\$) | 35 | 36 | 45 | 41 | 76 | 70 | 61 | 35 | 59 | 42 | 43 | 48 | 31 | Valor (Millones US\$) |
| Plomo | | | | | | | | | | | | | | Plomo |
| Volumen (TM) | 1 845 | 1 214 | 3 417 | 3 199 | 3 144 | 250 | 0 | 272 | 0 | 260 | 0 | 0 | 0 | Volumen (TM) |
| Valor (Millones US\$) | 4 | 2 | 7 | 7 | 6 | 1 | 0 | 0 | 0 | 1 | 0 | 0 | 0 | Valor (Millones US\$) |
| Zinc | | | | | | | | | | | | | | Zinc |
| Volumen (TM) | 14 768 | 13 936 | 720 | 4 569 | 0 | 2 971 | 10 478 | 3 251 | 11 014 | 18 848 | 4 401 | 5 602 | 7 004 | Volumen (TM) |
| Valor (Millones US\$) | 8 | 10 | 0 | 5 | 0 | 3 | 12 | 4 | 6 | 13 | 2 | 3 | 3 | Valor (Millones US\$) |
| Otros | | | | | | | | | | | | | | Otros |
| Volumen (TM) | 0 | 0 | 0 | 0 | 0 | 0 | 0 | 0 | 0 | 0 | 0 | 28 | 0 | Volumen (TM) |
| Valor (Millones US\$) | 0 | 0 | 0 | 0 | 0 | 0 | 0 | 0 | 0 | 0 | 0 | 0 | 0 | Valor (Millones US\$) |
| Minerales Refinados | 3 | 3 | 1 | 4 | 1 | 2 | 3 | 1 | 2 | 2 | 2 | 3 | 6 | Minerales Refinados |
| • Plata refinada | | | | | | | | | | | | | | • Plata refinada |
| Volumen (TM) | 0 | 0 | 0 | 0 | 0 | 0 | 0 | 0 | 0 | 0 | 0 | 0 | 0 | Volumen (TM) |
| Valor (Millones US\$) | 0 | 0 | 0 | 0 | 0 | 0 | 0 | 0 | 0 | 0 | 0 | 0 | 0 | Valor (Millones US\$) |
| • Cobre refinado | | | | | | | | | | | | | | • Cobre refinado |
| Volumen (TM) | 0 | 0 | 0 | 0 | 0 | 0 | 0 | 0 | 0 | 0 | 189 | 0 | 0 | Volumen (TM) |
| Valor (Millones US\$) | 0 | 0 | 0 | 0 | 0 | 0 | 0 | 0 | 0 | 0 | 0 | 0 | 0 | Valor (Millones US\$) |
| • Plomo refinado | | | | | | | | | | | | | | • Plomo refinado |
| Volumen (TM) | 0 | 0 | 0 | 0 | 0 | 0 | 0 | 0 | 0 | 0 | 0 | 0 | 0 | Volumen (TM) |
| Valor (Millones US\$) | 0 | 0 | 0 | 0 | 0 | 0 | 0 | 0 | 0 | 0 | 0 | 0 | 0 | Valor (Millones US\$) |
| • Zinc refinado | | | | | | | | | | | | | | • Zinc refinado |
| Volumen (TM) | 0 | 0 | 0 | 0 | 0 | 0 | 0 | 0 | 0 | 0 | 0 | 0 | 0 | Volumen (TM) |
| Valor (Millones US\$) | 0 | 0 | 0 | 0 | 0 | 0 | 0 | 0 | 0 | 0 | 0 | 0 | 0 | Valor (Millones US\$) |
| • Oro refinado | | | | | | | | | | | | | | • Oro refinado |
| Volumen (Kilogramos) | 162 | 24 507 | 63 | 162 | 53 | 116 | 149 | 65 | 110 | 77 | 31 | 69 | 415 673 | Volumen (Kilogramos) |
| Valor (Millones US\$) | 3 | 3 | 1 | 4 | 1 | 2 | 3 | 1 | 2 | 2 | 1 | 3 | 6 | Valor (Millones US\$) |
| • Otros refinados (TM) | 0 | 0 | 0 | 0 | 0 | 0 | 0 | 0 | 0 | 0 | 0 | 0 | 0 | • Otros refinados (TM) |
| • Otros refinados (mil US\$) | 0 | 0 | 0 | 0 | 0 | 0 | 0 | 0 | 0 | 0 | 0 | 0 | 0 | • Otros refinados (mil US\$) |
| TOTAL | 58 | 59 | 59 | 61 | 86 | 77 | 79 | 42 | 70 | 61 | 55 | 64 | 47 | TOTAL |

Y Cifras Preliminares.

Fuente: SUNAT

Elaboración: BCRP - Sucursal Huancayo, Departamento de Estudios Económicos.



ANEXO 7

JUNÍN: INGRESOS CORRIENTES DEL GOBIERNO CENTRAL

(Millones de nuevos soles)

| | 2 018 | | | | | 2 019 | | | | | | | | |
|--|-------|-----|-----|-----|-----|-------|-----|-----|-----|-----|-----|-----|-----|--|
| | AGO | SET | OCT | NOV | DIC | ENE | FEB | MAR | ABR | MAY | JUN | JUL | AGO | |
| I. INGRESOS TRIBUTARIOS | 41 | 41 | 43 | 43 | 45 | 49 | 40 | 47 | 59 | 40 | 38 | 41 | 46 | I. INGRESOS TRIBUTARIOS |
| 1). Impuesto a la Renta | 21 | 19 | 20 | 22 | 21 | 28 | 21 | 27 | 33 | 19 | 17 | 18 | 22 | 1). Impuesto a la Renta |
| Personas Naturales | 7 | 6 | 6 | 6 | 6 | 8 | 6 | 7 | 8 | 7 | 5 | 6 | 7 | Personas Naturales |
| Personas Jurídicas | 13 | 13 | 14 | 15 | 14 | 19 | 15 | 15 | 11 | 10 | 11 | 11 | 14 | Personas Jurídicas |
| Regularización | 1 | 0 | 0 | 0 | 1 | 0 | 1 | 4 | 14 | 3 | 2 | 1 | 0 | Regularización |
| 2). Impuesto a las Importaciones | 0 | 0 | 0 | 0 | 0 | 0 | 0 | 0 | 0 | 0 | 0 | 0 | 0 | 2). Impuesto a las Importaciones |
| 3). Impuesto General a las Ventas | 13 | 15 | 15 | 15 | 17 | 18 | 16 | 15 | 14 | 14 | 15 | 16 | 16 | 3). Impuesto General a las Ventas |
| 4). Imp. Selectivo al Consumo (ISC) | 0 | 0 | 0 | 0 | 0 | 0 | 0 | 0 | 0 | 0 | 0 | 0 | 0 | 4). Imp. Selectivo al Consumo (ISC) |
| 5). Otros Ingresos Tributarios | 7 | 7 | 7 | 6 | 6 | 4 | 3 | 5 | 12 | 7 | 5 | 7 | 8 | 5). Otros Ingresos Tributarios |
| II. INGRESOS NO TRIBUTARIOS | 1 | 1 | 2 | 1 | 0 | 1 | 2 | 1 | 0 | 1 | 1 | 1 | 1 | II. INGRESOS NO TRIBUTARIOS |
| TOTAL INGRESOS (I + II) | 42 | 42 | 45 | 44 | 45 | 51 | 42 | 48 | 59 | 41 | 39 | 42 | 47 | TOTAL INGRESOS (I + II) |

Fuente: SUNAT

Elaboración: BCRP - Sucursal Huancayo. Departamento de Estudios Económicos



ANEXO 8

JUNÍN: EJECUCIÓN DEL PRESUPUESTO PÚBLICO DEL GOBIERNO NACIONAL 1/

(Millones de soles)

| | 2 018 | | | | 2 019 | | | | | | | | | |
|--|------------|------------|------------|------------|-----------|------------|------------|------------|------------|------------|------------|------------|------------|--|
| | SET | OCT | NOV | DIC | ENE | FEB | MAR | ABR | MAY | JUN | JUL | AGO | SET | |
| GASTOS NO FINANCIEROS | 109 | 126 | 133 | 235 | 94 | 122 | 128 | 127 | 109 | 125 | 197 | 125 | 114 | GASTOS NO FINANCIEROS |
| a. GASTOS CORRIENTES | 89 | 101 | 91 | 137 | 83 | 108 | 109 | 105 | 95 | 106 | 164 | 101 | 101 | a. GASTOS CORRIENTES |
| 1. Personal y Obligaciones Sociales | 30 | 30 | 32 | 36 | 33 | 36 | 38 | 38 | 39 | 38 | 44 | 38 | 37 | 1. Personal y Obligaciones Sociales |
| 2. Pensiones y Otras Prest. Sociales | 22 | 23 | 21 | 35 | 31 | 21 | 22 | 21 | 23 | 23 | 65 | 23 | 24 | 2. Pensiones y Otras Prest. Sociales |
| 3. Bienes y Servicios | 18 | 26 | 29 | 45 | 16 | 24 | 36 | 19 | 22 | 23 | 22 | 27 | 21 | 3. Bienes y Servicios |
| 4. Donaciones y Transferencias 2/ | 10 | 2 | 1 | 2 | 0 | 9 | 0 | 0 | 0 | 1 | 11 | -2 | 3 | 4. Donaciones y Transferencias |
| 5. Otros Gastos Corrientes | 9 | 20 | 9 | 18 | 4 | 19 | 14 | 27 | 10 | 21 | 22 | 15 | 15 | 5. Otros Gastos Corrientes |
| b. GASTOS DE CAPITAL | 20 | 25 | 42 | 98 | 11 | 14 | 18 | 22 | 14 | 19 | 33 | 24 | 14 | b. GASTOS DE CAPITAL |
| 1. Adquisición de Activos No Financieros | 20 | 25 | 40 | 80 | 11 | 14 | 14 | 13 | 11 | 16 | 26 | 24 | 14 | 1. Adquisición de Activos No Financieros |
| 2. Otros gastos de capital 3/ | 0 | 0 | 1 | 18 | 0 | 0 | 4 | 9 | 4 | 3 | 7 | 0 | 0 | 2. Otros gastos de capital |

1/ Información actualizada al 30 de Setiembre de 2019.

2/ Neto de transferencias intergubernamentales.

3/ Incluye donaciones y transferencias.

FUENTE: Ministerio de Economía y Finanzas

ELABORACIÓN: BCRP, Sucursal Huancayo. Departamento de Estudios Económicos.



ANEXO 9

JUNÍN: EJECUCIÓN DEL PRESUPUESTO PÚBLICO DEL GOBIERNO REGIONAL 1/

(Millones de soles)

| | 2 018 | | | | 2 019 | | | | | | | | | |
|--|------------|------------|------------|------------|------------|------------|------------|------------|------------|------------|------------|------------|------------|--|
| | SET | OCT | NOV | DIC | ENE | FEB | MAR | ABR | MAY | JUN | JUL | AGO | SET | |
| GASTOS NO FINANCIEROS | 139 | 155 | 153 | 239 | 125 | 106 | 113 | 128 | 129 | 129 | 192 | 167 | 140 | GASTOS NO FINANCIEROS |
| a. GASTOS CORRIENTES | 112 | 119 | 117 | 186 | 105 | 94 | 106 | 119 | 115 | 120 | 132 | 116 | 120 | a. GASTOS CORRIENTES |
| 1. Personal y Obligaciones Sociales | 77 | 84 | 82 | 105 | 86 | 74 | 79 | 91 | 85 | 87 | 91 | 81 | 87 | 1. Personal y Obligaciones Sociales |
| 2. Pensiones y Otras Prest. Sociales | 10 | 10 | 10 | 16 | 13 | 10 | 10 | 10 | 10 | 10 | 13 | 10 | 11 | 2. Pensiones y Otras Prest. Sociales |
| 3. Bienes y Servicios | 24 | 24 | 24 | 51 | 6 | 9 | 17 | 17 | 21 | 23 | 26 | 23 | 22 | 3. Bienes y Servicios |
| 4. Donaciones y Transferencias | 0 | 0 | 0 | 0 | 0 | 0 | 0 | 0 | 0 | 0 | 0 | 0 | 0 | 4. Donaciones y Transferencias |
| 5. Otros Gastos Corrientes | 0 | 1 | 0 | 14 | 0 | 0 | 0 | 0 | 0 | 0 | 0 | 2 | 0 | 5. Otros Gastos Corrientes |
| b. GASTOS DE CAPITAL | 28 | 36 | 36 | 53 | 20 | 12 | 8 | 9 | 13 | 9 | 60 | 51 | 20 | b. GASTOS DE CAPITAL |
| 1. Adquisición de Activos No Financieros | 28 | 36 | 36 | 53 | 20 | 12 | 8 | 9 | 13 | 9 | 60 | 51 | 9 | 1. Adquisición de Activos No Financieros |
| 2. Otros gastos de capital 2/ | 0 | 0 | 0 | 0 | 0 | 0 | 0 | 0 | 0 | 0 | 0 | 0 | 11 | 2. Otros gastos de capital |

1/ Información actualizada al 30 de Setiembre de 2019.

2/ Incluye donaciones y transferencias.

FUENTE: Ministerio de Economía y Finanzas

ELABORACIÓN: BCRP, Sucursal Huancayo. Departamento de Estudios Económicos.



ANEXO 10

JUNÍN: EJECUCIÓN DEL PRESUPUESTO PÚBLICO DE LOS GOBIERNOS LOCALES 1/

(Millones de soles)

| | 2 018 | | | | 2 019 | | | | | | | | | |
|--|-----------|------------|------------|------------|-----------|-----------|-----------|-----------|-----------|-----------|-----------|-----------|------------|--|
| | SET | OCT | NOV | DIC | ENE | FEB | MAR | ABR | MAY | JUN | JUL | AGO | SET | |
| GASTOS NO FINANCIEROS | 95 | 108 | 104 | 198 | 15 | 38 | 72 | 85 | 59 | 78 | 68 | 72 | 103 | GASTOS NO FINANCIEROS |
| a. GASTOS CORRIENTES | 32 | 37 | 37 | 64 | 14 | 24 | 33 | 32 | 36 | 31 | 43 | 36 | 33 | a. GASTOS CORRIENTES |
| 1. Personal y Obligaciones Sociales | 8 | 9 | 9 | 14 | 9 | 9 | 9 | 8 | 10 | 8 | 14 | 9 | 8 | 1. Personal y Obligaciones Sociales |
| 2. Pensiones y Otras Prest. Sociales | 2 | 2 | 3 | 5 | 1 | 1 | 1 | 2 | 2 | 3 | 3 | 3 | 2 | 2. Pensiones y Otras Prest. Sociales |
| 3. Bienes y Servicios | 19 | 22 | 22 | 43 | 3 | 13 | 19 | 20 | 24 | 20 | 25 | 22 | 21 | 3. Bienes y Servicios |
| 4. Donaciones y Transferencias | 2 | 2 | 2 | 1 | 0 | 0 | 3 | 2 | 0 | -1 | 1 | 1 | 1 | 4. Donaciones y Transferencias |
| 5. Otros Gastos Corrientes | 0 | 1 | 1 | 1 | 0 | 1 | 0 | 1 | 1 | 1 | 0 | 1 | 0 | 5. Otros Gastos Corrientes |
| b. GASTOS DE CAPITAL | 64 | 72 | 67 | 134 | 1 | 14 | 39 | 53 | 23 | 48 | 25 | 36 | 70 | b. GASTOS DE CAPITAL |
| 1. Adquisición de Activos No Financieros | 64 | 72 | 67 | 134 | 1 | 14 | 39 | 53 | 23 | 48 | 24 | 36 | 69 | 1. Adquisición de Activos No Financieros |
| 2. Otros gastos de capital 2/ | 0 | 0 | 0 | 0 | 0 | 0 | 1 | 0 | 0 | 0 | 0 | 0 | 0 | 2. Otros gastos de capital |

1/ Información actualizada al 30 de Setiembre de 2019.

2/ Incluye donaciones y transferencias.

FUENTE: Ministerio de Economía y Finanzas

ELABORACIÓN: BCRP, Sucursal Huancayo. Departamento de Estudios Económicos

ANEXO 11

JUNÍN: MOROSIDAD 1/
(En porcentajes)

| ENTIDADES FINANCIERAS | 2 018 | | | | | 2 019 | | | | | | | | ENTIDADES FINANCIERAS |
|---------------------------------------|------------|------------|------------|------------|------------|------------|------------|------------|------------|------------|------------|------------|------------|---------------------------------------|
| | AGO | SET | OCT | NOV | DIC | ENE | FEB | MAR | ABR | MAY | JUN | JUL | AGO | |
| I. BANCA MÚLTIPLE | 5,7 | 5,6 | 5,8 | 5,6 | 5,7 | 5,6 | 5,4 | 5,4 | 5,6 | 5,6 | 5,5 | 5,6 | 5,4 | I. BANCA MÚLTIPLE |
| II. INSTITUCIONES NO BANCARIAS | | | | | | | | | | | | | | II. INSTITUCIONES NO BANCARIAS |
| Financieras | 6,4 | 6,1 | 6,0 | 5,7 | 5,8 | 5,5 | 5,7 | 5,8 | 5,9 | 6,1 | 5,9 | 5,9 | 5,8 | Financieras |
| Cajas Municipales | 4,1 | 4,0 | 4,0 | 4,0 | 3,7 | 4,1 | 4,2 | 4,1 | 4,3 | 3,8 | 3,9 | 4,1 | 3,9 | Cajas Municipales |
| Cajas Rurales | 5,1 | 4,8 | 4,9 | 5,0 | 4,4 | 4,9 | 5,4 | 5,6 | 5,9 | 5,9 | 6,3 | 6,5 | 6,6 | Cajas Rurales |
| EDPYMEs | 5,7 | 8,5 | 6,2 | 6,9 | 6,3 | 6,8 | 8,2 | 8,7 | 8,1 | 7,1 | 9,1 | 9,0 | 10,4 | EDPYMEs |
| III. ENTIDADES ESTATALES | | | | | | | | | | | | | | III. ENTIDADES ESTATALES |
| Banco de la Nación 2/ | 1,4 | 1,5 | 1,5 | 1,5 | 1,5 | 1,5 | 1,6 | 1,5 | 1,6 | 1,6 | 1,6 | 1,7 | 1,7 | Banco de la Nación 2/ |
| Agrobanco 3/ | 51,0 | 55,7 | 64,2 | 67,5 | 67,5 | 57,8 | 60,7 | 65,8 | 68,4 | 71,6 | 73,1 | 75,6 | 77,7 | Agrobanco 3/ |
| TOTAL | 6,0 | 5,9 | 6,2 | 6,1 | 6,0 | 5,5 | 5,5 | 5,5 | 5,7 | 5,6 | 5,5 | 5,6 | 5,5 | TOTAL |

1/ Cifras preliminares.

2/ Sólo considera los créditos de consumo e hipotecario.

3/ No considera los créditos a las demás empresas del sector.

Fuente: SBS y AFP.

Elaboración: BCRP - Sucursal Huancayo. Departamento de Estudios Económicos.

