

BANCO CENTRAL DE RESERVA DEL PERÚ
SUCURSAL HUANCAYO



JUNÍN: Síntesis de Actividad Económica
Junio 2019¹

Departamento de Estudios Económicos

¹ En el presente informe participaron Francisco Callupe Casaño y Miguel Angel Campos Arias.

ÍNDICE

	<i>Página</i>
RESUMEN EJECUTIVO	3
I. ACTIVIDAD PRODUCTIVA	5
1. Actividad primaria.....	5
1.1 Sector agropecuario.....	5
1.2 Sector minería.....	7
2. Otros indicadores sectoriales.....	8
2.1 Sector manufactura.....	8
2.2 Sector construcción.....	9
2.3 Arribos a los establecimientos de hospedaje.....	10
II. SECTOR EXTERNO	11
1. Exportaciones.....	11
III. CRÉDITOS Y DEPÓSITOS	12
1. Créditos.....	12
2. Depósitos.....	14
IV. EJECUCIÓN DEL PRESUPUESTO PÚBLICO	15
1. Ejecución del Presupuesto Público.....	15
2. Ejecución del Presupuesto de Inversiones.....	16
V. ANEXOS	18



RESUMEN EJECUTIVO

Principales hechos de importancia

- Al término del mes de junio, la actividad minera metálica se contrajo en 14,7 por ciento, ante la menor producción de todos los productos mineros metálicos (cobre, plomo, zinc, plata, oro y molibdeno). En similar tendencia, el sector agropecuario registró una reducción de 7,6 por ciento en el mes, ante la menor oferta del sub sector agrícola.
- En cuanto a los otros indicadores de actividad económica en la región, destacó el incremento de los despachos de cemento (0,3 por ciento), del crédito total (7,9 por ciento), crédito de consumo (14,9 por ciento) y crédito hipotecario (12,0 por ciento). Contrariamente, disminuyó la inversión pública (-19,4 por ciento).

Actividad primaria

- El **sector agropecuario** experimentó una contracción de 7,6 por ciento en el mes, ante la menor oferta del sub sector agrícola (-8,3 por ciento), tanto en lo destinado para el mercado interno (-11,3 por ciento) como para el mercado externo y/o agroindustria (-5,0 por ciento), explicado por la menor oferta de papa, zanahoria y mandarina en el primer caso, ante el registro de menores siembras y bajos rendimientos para los casos de la papa y la zanahoria; mientras que en la oferta para el mercado externo y agroindustria explicado por café (menores labores culturales por bajos precios de mercado externo).
- La **actividad minera metálica** se redujo en 14,7 por ciento ante la menor producción de cobre (mineras Chinalco, Argentum, Casapalca, Chungar y Volcan), plomo (mineras Volcan, Casapalca, Chungar y San Ignacio de Morococha), zinc (mineras Volcan, Casapalca, Chungar, San Ignacio de Morococha y Chinalco), plata (mineras Volcan, Argentum, Casapalca, Chungar, Chinalco e IRL), oro (minera IRL) y molibdeno (minera Chinalco). Entre enero y junio, se contrajo en 13,2 por ciento por la menor producción de cobre, seguido de zinc, plata, oro y molibdeno. En lo que va del año, la producción de cobre de Minera Chinalco (que representó el 92,7 por ciento del total regional) se contrajo en 15,2 por ciento, estando en curso la ampliación de su proyecto cuprífero (planta concentradora), hasta el 2020/2021, con una inversión de US\$ 1 355 millones.

Otros indicadores de actividad económica

- El **índice de producción manufacturera**, al término de abril pasado, se incrementó en 20,1 por ciento, explicado por la mayor producción de productos químicos (plástico) y por cemento (planta Condorcocha, provincia de Tarma).
- En junio, los **despachos locales de cemento** en Junín se incrementaron ligeramente en 0,3 por ciento, sumando con ello 14 meses consecutivos de resultados positivos. La desaceleración del mes se asocia a la inversión privada, toda vez que la inversión pública mensual y acumulada fue negativa al mes de junio.

- Al término de junio, el **crédito directo total** en la región (S/ 6 003 millones, calculado con tipo de cambio fijo) creció en 7,9 por ciento respecto a similar mes del año anterior, explicado por los incrementos que se orientaron a los rubros de **empresa** (3,4 por ciento), **consumo** (14,9 por ciento) e **hipotecario** (12,0 por ciento). Respecto al mes previo, aumentó en 0,9 por ciento, debido a mayores créditos a empresas (0,4 por ciento) y personas (1,6 por ciento).
- La **inversión pública** en junio (S/ 73 millones) disminuyó en S/ 15 millones en términos nominales (19,4 por ciento menos en términos reales), ante menores montos invertidos en los gobiernos Nacional (S/ 10 millones menos) y Regional (S/ 15 millones menos). Entre enero y junio totalizó S/ 328 millones, cayendo en S/ 35 millones (-11,7 por ciento), ante menores montos devengados en los gobiernos Nacional (S/ 29 millones menos) y Regional (S/ 27 millones menos). Se observa menores gastos en transporte, salud y vivienda.

CUADRO N° 1
JUNÍN: OTROS INDICADORES DE ACTIVIDAD ECONÓMICA
(Variación % respecto a similar mes del año anterior)

	Ene.19	Feb.19	Mar.19	Abr.19	May.19	Jun.19
Producción industrial 1/	↓ -9,1	↑ 7,6	↑ 6,5	↑ 20,1		
Despachos de cemento	↑ 6,1	↑ 12,3	↑ 13,9	↑ 9,9	↑ 10,1	↑ 0,3
Arribos a establecimientos de hospedaje	↑ 5,0	↑ 3,4	↓ -9,4	↑ 10,5		
Crédito total 2/	↑ 7,6	↑ 7,8	↑ 8,2	↑ 8,1	↑ 7,8	↑ 7,9
Crédito de consumo 2/	↑ 15,9	↑ 15,0	↑ 14,3	↑ 14,2	↑ 14,4	↑ 14,9
Crédito hipotecario 2/	↑ 11,6	↑ 11,3	↑ 13,2	↑ 13,2	↑ 11,6	↑ 12,0
Inversión pública 1/	↑ 36,9	↓ -16,9	↑ 6,9	↑ 40,7	↓ -53,0	↓ -19,4

1/ En términos reales.

2/ En términos nominales, con tipo de cambio fijo.

Fuentes: UNACEM, MINCETUR, SBS y AFP, MEF y empresas manufactureras.

I. ACTIVIDAD PRODUCTIVA

1. Actividad primaria

1.1 Sector agropecuario

- La actividad agropecuaria se contrajo en el mes y en lo que va del año (-7,6 y -1,7 por ciento, respectivamente), siendo explicado en ambos casos por la menor oferta agrícola, tanto para el mercado interno, como para el externo y agroindustria.

CUADRO N° 2
JUNÍN: SECTOR AGROPECUARIO 1/
(Miles de toneladas)

Subsectores	Estructura Porcentual 2017 /2	Junio			Enero - Junio		
		2 018	2 019	Var.%	2 018	2 019	Var.%
AGRÍCOLA	84,4			-8,3			-2,1
Orientada al mercado interno 2/	55,1			-11,3			-2,5
Papa	10,0	85,5	57,8	-32,4	341,9	326,6	-4,5
Piña	8,2	31,7	34,2	7,7	209,8	230,0	9,6
Naranja	7,4	29,6	31,6	6,9	145,2	151,8	4,5
Plátano	3,9	15,8	16,4	4,2	94,4	101,2	7,2
Maíz Choclo	2,1	0,1	0,1	1,7	93,1	74,1	-20,3
Yuca	2,0	7,2	8,2	14,6	47,6	51,5	8,1
Mandarina	2,4	11,7	11,2	-4,0	32,0	32,0	0,0
Palta	2,6	1,8	2,3	25,1	19,9	23,3	17,1
Orientada al mercado externo y agroindustria 2/	29,3			-5,0			-1,6
Café	21,8	20,1	18,8	-6,6	69,3	66,6	-3,9
Maíz A. Duro	0,8	0,2	0,4	66,7	17,9	19,6	9,6
Cacao	6,7	4,1	4,2	1,8	14,0	15,0	7,0
PECUARIO	15,6			1,1			2,0
Carne de vacuno 3/	4,0	0,8	0,8	-3,8	4,6	4,7	2,2
Carne de ave 3/	3,3	0,8	0,9	2,3	5,5	5,6	3,3
Carne de ovino 3/	1,7	0,3	0,3	-0,1	1,6	1,7	2,3
Leche	2,6	4,4	4,6	3,1	26,9	27,5	1,9
SECTOR AGROPECUARIO	100,0			-7,6			-1,7

1/ Cifras preliminares

2/ Estimado a precios de 2007.

3/ Peso neto

Fuente: MINAGRI

Elaboración: BCRP - Sucursal Huancayo. Departamento de Estudios Económicos

- En junio, el sub sector agrícola disminuyó en 8,3 por ciento, asociado tanto a la menor oferta para el mercado interno (-11,3 por ciento), como para el externo y/o agroindustria (-5,0 por ciento), sobresaliendo las contracciones en papa, zanahoria y mandarina en el primer caso, como efecto de las menores siembras y bajos rendimientos para los casos de la papa y la zanahoria; mientras que en la oferta para el mercado externo y agroindustria se relacionó al café, por menores labores culturales (poda, raspado y abonamiento de cafetos), ante los bajos precios de mercado.

- La producción pecuaria se incrementó en 1,1 por ciento durante junio, debido a la mayor producción de leche, huevo y carnes de porcino y ave. Entre enero y junio aumentó en 2,0 por ciento, influenciado por la mayor producción de fibra de alpaca, leche y todas las carnes, sobresaliendo las de ave, porcino y vacuno. Se estima que la oferta actual de leche se encontraría alrededor de 150 mil litros diarios, de los cuales el 70 por ciento se destina al mercado de Lima, concentrándose la mayor oferta en el Valle del Mantaro.
- En cuanto a las siembras, entre agosto y junio las instalaciones de la campaña agrícola 2018-2019 sumaron 109 948 hectáreas, inferior en 1 764 hectáreas (-1,6 por ciento) respecto a similar periodo de la campaña anterior. El resultado se explicó por las menores instalaciones de cultivos transitorios (2 614 hectáreas o 2,6 por ciento menos), sobresaliendo las reducciones en cebada grano (1 145 hectáreas menos), trigo (894 hectáreas menos), maíz amiláceo (592 hectáreas menos), papa (260 hectáreas menos) y maíz amiláceo (592 hectáreas menos), entre los principales, ante las anomalías climáticas observadas, con fuertes lluvias en octubre pasado, presencia de heladas en noviembre y diciembre, y luego mayores precipitaciones entre enero y abril. Contrariamente, aumentó la instalación de cultivos permanentes (850 hectáreas o 7,3 por ciento más), principalmente por cacao (1 016 hectáreas más), ante la favorable demanda por el cacao de la Selva Central del país.

CUADRO N° 3
JUNÍN: SUPERFICIE SEMBRADA 1/
(Hectáreas)

	Campaña Agrícola 2/		Variación	
	2017-2018	2018-2019	Absoluta	Porcentual
Cultivos Transitorios	100 096	97 482	-2 614	-2,6
Papa	23 886	23 626	-260	-1,1
Cebada Grano	10 408	9 263	-1 145	-11,0
Maíz Amiláceo	8 598	8 006	-592	-6,9
Yuca	7 623	7 983	360	4,7
Maíz Choclo	7 447	7 581	134	1,8
Maíz A. Duro	5 757	6 033	276	4,8
Avena Forrajera	5 350	5 280	-70	-1,3
Frijol Grano Seco	4 540	4 362	-178	-3,9
Arveja Grano Verde	4 107	4 112	5	0,1
Trigo	4 784	3 890	-894	-18,7
Otros	17 596	17 346	-250	-1,4
Cultivos Permanentes	11 616	12 466	850	7,3
Plátano	3 126	3 416	290	9,3
Piña	2 941	2 903	-38	-1,3
Cacao	1 612	2 628	1 016	63,0
Pasto Dactiles	82	693	612	750,3
Cebada Forrajera	670	404	-266	-39,7
Otros	3 185	2 422	-763	-24,0
TOTAL	111 712	109 948	-1 764	-1,6

1/ Cifras preliminares

2/ De agosto a junio

Fuente: Dirección Regional de Agricultura - Junín

Elaboración: BCRP - Sucursal Huancayo. Departamento de Estudios Económicos

1.2 Sector minería

- La actividad minera metálica disminuyó en 14,7 por ciento en el mes, ante la menor producción de cobre (mineras Chinalco, Argentum, Casapalca, Chungar y Volcan), plomo (mineras Volcan, Casapalca, Chungar y San Ignacio de Morococha), zinc (mineras Volcan, Casapalca, Chungar, San Ignacio de Morococha y Chinalco), plata (mineras Volcan, Argentum, Casapalca, Chungar, Chinalco e IRL), oro (minera IRL) y molibdeno (minera Chinalco).
- Entre enero y junio, se contrajo en 13,2 por ciento, explicado por la menor producción de cobre, zinc, plata, oro y molibdeno. En lo que va del año, la producción de cobre representó el 53 por ciento del VBP minero, seguido de zinc (29 por ciento) y plata (12 por ciento).

CUADRO N° 4
JUNÍN: SECTOR MINERÍA 1/
(Variación % real respecto a similar periodo del año anterior)

	Estructura Porcentual 2017 2/	Junio			Enero - Junio		
		2 018	2 019	Var. %	2 018	2 019	Var. %
Cobre (TMF)	50,6	20 374	17 545	-13,9	110 546	93 576	-15,4
Plomo (TMF)	3,3	3 297	2 912	-11,7	20 574	22 468	9,2
Zinc (TMF)	27,0	23 854	20 527	-13,9	140 725	130 387	-7,3
Plata (Kg.f)	12,9	61 907	48 932	-21,0	351 509	311 152	-11,5
Oro (Grm.f)	0,7	57 056	42 596	-25,3	335 201	331 334	-1,2
Molibdeno (TMF)	5,5	28	27	-2,0	434	93	-78,5
TOTAL 1/ 2/	100,0			-14,7			-13,2

1/ Cifras preliminares.

2/ Estimado a precios de 2007.

Fuente: MINEM.

Elaboración: BCRP - Sucursal Huancayo. Departamento de Estudios Económicos.

GRÁFICO N° 1
JUNÍN: CRECIMIENTO DE LA PRODUCCIÓN MINERA
(Variación % real respecto a similar mes del año anterior)

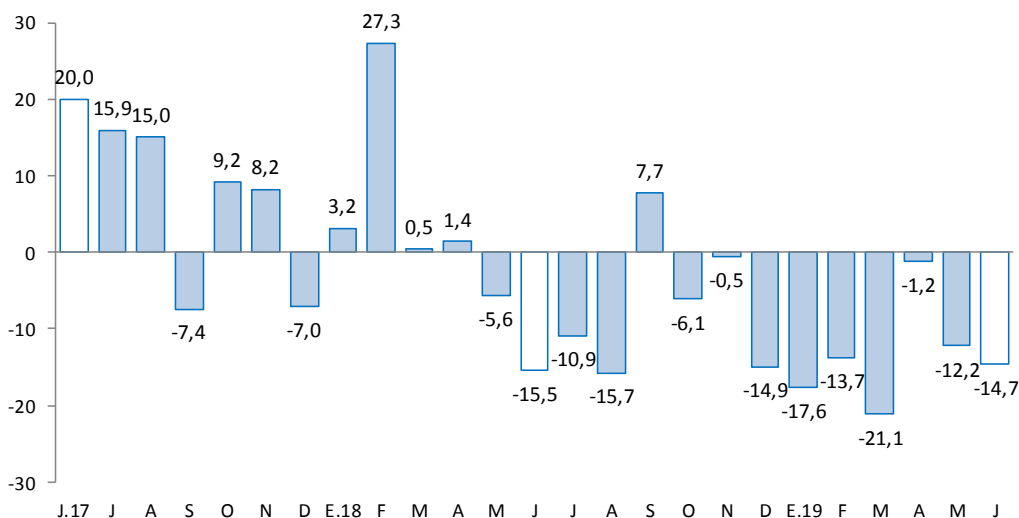

Fuente: MINEM.

Elaboración: BCRP - Sucursal Huancayo. Departamento de Estudios Económicos.

2. Otros indicadores sectoriales

2.1 Sector manufactura

- Al término del mes de abril, el indicador de la actividad manufacturera se incrementó en 20,1 por ciento, ante la mayor oferta de la manufactura no primaria, toda vez que el sub sector primario fue nulo (debido a la paralización en el complejo metalúrgico de La Oroya).
- En la **manufactura no primaria**, el crecimiento de 20,1 por ciento en abril se relacionó al aumento de productos químicos (plástico) y por cemento (planta Condorcocha en la provincia de Tarma), motivado este último por la mayor demanda pública del mes.

CUADRO N° 5
JUNÍN: SECTOR MANUFACTURA 1/
(Variación % real respecto a similar periodo del año anterior)

	Estructura Porcentual 2017	Abril Var. %	Enero - Abril Var. %
MANUFACTURA PRIMARIA	0,0	-	-
Refinación de metales	0,0	-	-
Cobre refinado	0,0	-	-
Plomo refinado	0,0	-	-
Zinc refinado	0,0	-	-
Plata refinada	0,0	-	-
Zinc en polvo	0,0	-	-
Trióxido de arsénico	0,0	-	-
Bismuto	0,0	-	-
Otros 2/	0,0	-	-
MANUFACTURA NO PRIMARIA	100,0	20,1	6,3
Alimentos	3,7	-11,4	24,0
Condimentos	3,4	-11,8	24,7
Galletas	0,3	-6,8	15,5
Productos Químicos	0,0	10,3	-
Plásticos	0,0	10,3	-
Acido sulfúrico	0,0	-	-
Sulfato de cobre	0,0	-	-
Sulfato de zinc	0,0	-	-
Otros 3/	0,0	-	-
Minerales No Metálicos	96,3	21,4	5,6
Cemento	96,3	21,4	5,6
TOTAL	100,0	20,1	6,3

1/ Cifras preliminares.

2/ Oro, Selenio, Teluro, Arsénico, Antimonio, entre otros.

3/ Oleum 105,62%.

Fuente: Empresas manufactureras

Elaboración: BCRP - Sucursal Huancayo. Departamento de Estudios Económicos.



GRÁFICO N° 2
JUNÍN: CRECIMIENTO DE LA MANUFACTURA NO PRIMARIA
 (Variación % real respecto a similar mes del año anterior)

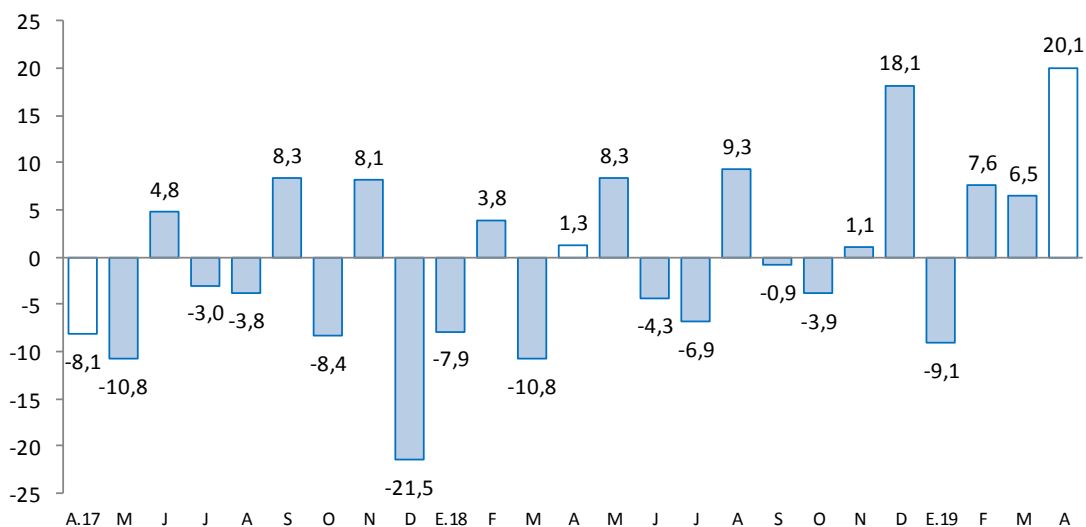

Fuente: Empresas Manufactureras
 Elaboración: BCRP - Sucursal Huancayo. Departamento de Estudios Económicos.

2.2 Sector construcción

- Los despachos locales de cemento en Junín se incrementaron ligeramente en junio en 0,3 por ciento, sumando de esta manera 14 meses consecutivos de resultados favorables. La desaceleración observada en el mes se asoció a la inversión privada, la que había mostrado mejores resultados en los meses previos.

GRÁFICO N° 3
JUNÍN: CRECIMIENTO DE LOS DESPACHOS DE CEMENTO
 (Variación % real respecto a similar mes del año anterior)

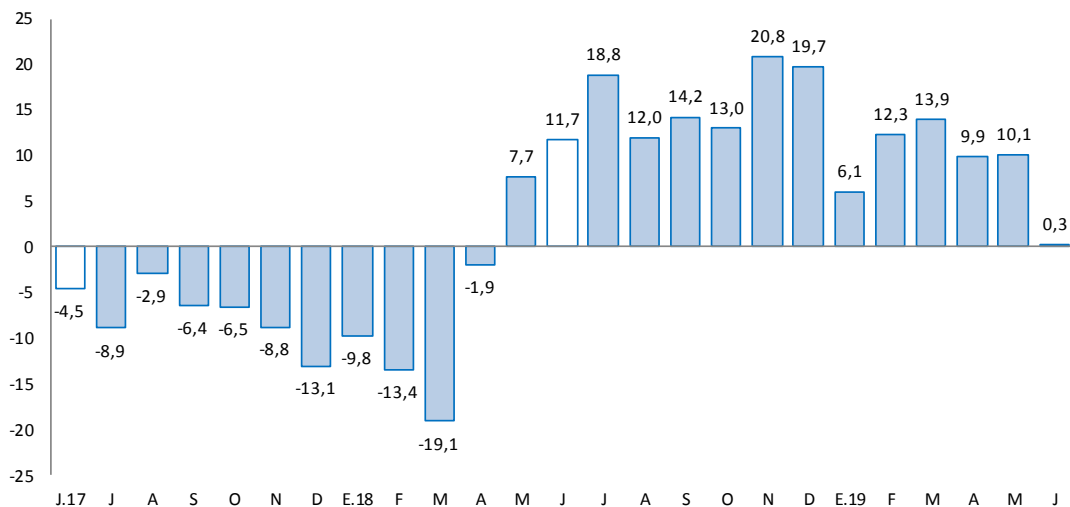

Fuente: UNACEM.
 Elaboración: BCRP - Sucursal Huancayo. Departamento de Estudios Económicos.



- Entre enero y junio aumentó en 8,4 por ciento, asociado a la mayor inversión privada (obras para vivienda multifamiliar, autoconstrucción, contratistas y algunas empresas mineras), ya que la inversión pública disminuyó en 11,7 por ciento entre enero y junio (principalmente en los gobiernos Nacional y Regional).
- En julio de 2012, Cementos Lima y Cemento Andino concretaron la fusión por absorción, dando origen a la nueva compañía Unión Andina de Cementos S.A.A. (UNACEM) desde fines de dicho año.

2.3 Arribos a los establecimientos de hospedaje

- Al término del mes de abril pasado, el número de arribos a los establecimientos de hospedaje (114,6 miles) aumentaron en 10,5 por ciento, explicado por un efecto base, toda vez que en marzo del año anterior se celebró la Semana Santa y en este año fue en abril, lo que explica la reducción de marzo (-9,4 por ciento).
- Entre enero y abril, el número de arribos (429,7 miles) y pernoctaciones (511,1 miles) aumentaron en 2,1 y 1,1 por ciento, respectivamente, siendo explicado en ambos casos por la mayor afluencia de enero y abril, principalmente hacia el Valle del Mantaro en el primer caso, por festividades como la Huaconada en el distrito de Mito, y en el segundo por la Semana Santa (Valle del Mantaro, Tarma y Selva Central).
- Entre enero y abril, del total de arribos, el 99,5 por ciento fueron nacionales, de los cuales el 47 por ciento procedió del propio departamento, seguido de Lima Metropolitana (26 por ciento), Lima provincias (6 por ciento) y Huancavelica (6 por ciento); mientras que, de los 2,0 miles de visitantes extranjeros, el 28 por ciento provino de Venezuela, seguido de Estados Unidos (16 por ciento), Colombia (8 por ciento) y Argentina (8 por ciento), entre los principales.

GRÁFICO N° 4
JUNÍN: CRECIMIENTO DE ARRIBOS A ESTABLECIMIENTOS DE HOSPEDAJE
 (Variación %)

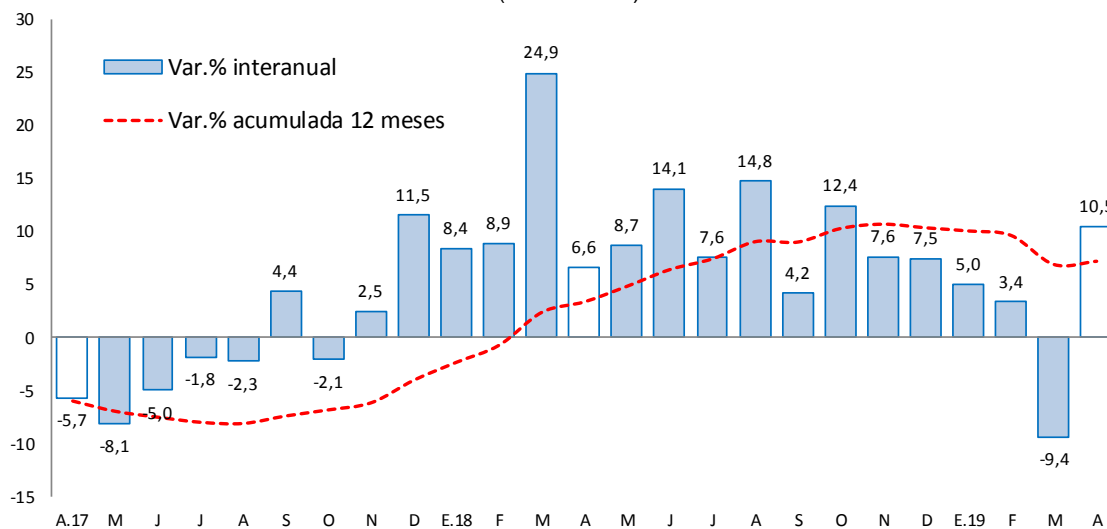

Fuente: MINCETUR
 Elaboración: BCRP - Sucursal Huancayo. Departamento de Estudios Económicos.



II. SECTOR EXTERNO

1. Exportaciones

- Al término de junio, las exportaciones totalizaron US\$ 65 millones, monto inferior en US\$ 2 millones (-2,3 por ciento) respecto a similar mes del año previo, como efecto de los menores envíos de productos **tradicionales** en US\$ 4 millones (-5,6 por ciento); no obstante, el incremento de los **no tradicionales** en US\$ 2 millones (107,0 por ciento). Respecto a los tradicionales, la contracción se asoció a menores envíos de productos mineros en US\$ 5 millones (-8,5 por ciento), principalmente por concentrados de cobre y plomo; mientras que en los no tradicionales, el aumento se asoció a cacao, cúrcuma, jengibre, maca, musgos y líquenes para adornos y naranjas, entre los principales.

CUADRO Nº 6
JUNÍN: EXPORTACIONES POR GRUPO DE PRODUCTOS 1/
(Valor FOB en millones de US\$)

TIPO	Junio			Enero - Junio		
	2 018	2 019	Var. %	2 018	2 019	Var. %
Productos Tradicionales	65	61	-5,6	507	415	-18,1
Agropecuario	2	4	69,0	10	13	30,4
Minero 2/	62	57	-8,5	497	402	-19,1
Productos No Tradicionales	2	4	107,0	18	14	-22,8
Agropecuarios	2	4	136,4	17	13	-21,6
Pesquero	0	0	-	0	0	-100,0
Textil	0	0	-17,8	0	0	61,3
Maderas y papeles, y sus manf.	0	0	-100,0	1	0	-63,2
Químicos	0	0	18,2	0	0	79,4
Minerales no metálicos	0	0	-	0	0	227,7
Sidero - Metalúrgicos y joyería	0	0	-100,0	0	0	-100,0
Metal - Mecánicos	0	0	44,0	0	0	38,6
Otros No Tradicionales	0	0	-58,1	0	0	226,9
Total Exportaciones	67	65	-2,3	525	429	-18,3

1/ Cifras Preliminares

2/ Incluye minerales refinados

Fuente: SUNAT

Elaboración: BCRP - Sucursal Huancayo. Departamento de Estudios Económicos.

- Entre enero y junio, los envíos totalizaron US\$ 429 millones, menor en US\$ 96 millones o 18,3 por ciento menos, respecto a similar periodo del año previo, debido a la reducción en los envíos de productos **tradicionales** (US\$ 92 millones o 18,1 por ciento menos) y de los **no tradicionales** (US\$ 4 millones o 22,8 por ciento menos). En cuanto a los **tradicionales**, que representaron el 96,8 por ciento del total, la contracción se relacionó a menores envíos de concentrados mineros (cobre, plomo y zinc). Respecto a los **no tradicionales**, que significaron el 3,2 por ciento del total exportado, la disminución se relacionó a jengibre, hortalizas y frutas, maíz, papa preparada y madera aserrada, entre los primordiales.
- Entre enero y junio, los mayores envíos se destinaron principalmente al continente asiático, sobresaliendo China (50,3 por ciento) y Corea del Sur (20,9 por ciento), seguido de Estados Unidos (7,1 por ciento) y Suecia (2,8 por ciento), entre los principales. Por productos, sobresalieron los concentrados de cobre (80 por ciento del total), concentrados de zinc (9 por ciento), café (3 por ciento), oro (3 por ciento) y jengibre o kion (2 por ciento), entre los principales.

III. CRÉDITOS Y DEPÓSITOS ²

1. Créditos

- Los créditos en Junín durante junio 2019 (S/ 6 003 millones) registraron un incremento de 7,9 por ciento comparado a igual mes del año previo, y en 0,9 por ciento respecto al mes anterior. El incremento interanual se explicó por mayores montos otorgados en créditos para empresas (3,4 por ciento), consumo (14,9 por ciento) e hipotecario (12,0 por ciento). Los principales aumentos se observaron en la Banca Múltiple (10,0 por ciento), Instituciones No Bancarias (9,6 por ciento), y Banco de la Nación (2,5 por ciento), disminuyendo en Agrobanco (-58,8 por ciento).
- Respecto al mes previo**, el incremento se debió a los mayores créditos para empresas (0,4 por ciento más), créditos para consumo (1,6 por ciento más) y para el segmento hipotecario (1,7 por ciento más). Por instituciones, aumentó en la Banca Múltiple y las Instituciones No Bancarias, disminuyendo en Agrobanco y el Banco de la Nación.
- Por **tipo de moneda**, durante junio, el 97,1 por ciento se otorgó en moneda nacional, los que interanualmente crecieron en 8,9 por ciento, mientras que en moneda extranjera (con 2,9 por ciento de aporte) disminuyeron en 15,9 por ciento.

CUADRO N° 7
JUNÍN: CRÉDITO DIRECTO
(En millones de soles con tipo de cambio fijo)

	Estructura %	Saldos en millones de soles		Tasa de crecimiento (%)	
		Jun-19	May-19	Jun-19	Mes
Banco de la Nación 1/	4,3	259	258	-0,3	2,5
Agrobanco 2/	0,9	53	51	-3,2	-58,8
Banca Múltiple	52,0	3 073	3 120	1,5	10,0
Instituciones No Bancarias	42,9	2 562	2 573	0,4	9,6
Financieras	9,8	590	587	-0,5	5,8
Cajas Municipales	29,4	1 751	1 763	0,7	10,9
Cajas Rurales	3,7	219	221	1,0	10,0
Edpymes	0,0	2	1	-2,6	3,2
Total	100,0	5 947	6 003	0,9	7,9
Empresas	55,7	3 330	3 344	0,4	3,4
Personas	44,3	2 616	2 659	1,6	14,2
Consumo	33,4	1 971	2 003	1,6	14,9
Hipotecario	10,9	646	656	1,7	12,0
MN	97,1	5 778	5 828	0,9	8,9
ME	2,9	169	175	3,6	-15,9
ME (Mill. US\$)		50	52	3,6	-15,9

1/ Considera sólo los créditos de consumo e hipotecario.

2/ No considera los créditos a las demás empresas del sistema financiero

Fuente: SBS y AFP.

Elaboración: BCRP - Sucursal Huancayo. Departamento de Estudios Económicos.

² Los saldos de las cuentas expresadas en moneda extranjera se valúan a un tipo de cambio constante, a fin de aislar el efecto de la valuación cambiaria sobre los saldos en dicha moneda.

- En cuanto a la **composición del crédito**, el 55,7 por ciento se dirigió al segmento empresarial, el 33,4 por ciento para consumo, y el 10,9 por ciento restante al sector hipotecario. La banca Múltiple otorgó el 52,0 por ciento del total prestado, seguido por las Instituciones No Bancarias (42,9 por ciento), el Banco de la Nación (4,3 por ciento) y Agrobanco (0,9 por ciento).

GRÁFICO Nº 5
JUNÍN: CRECIMIENTO DEL CRÉDITO DIRECTO
 (Variación % respecto a similar mes del año anterior)

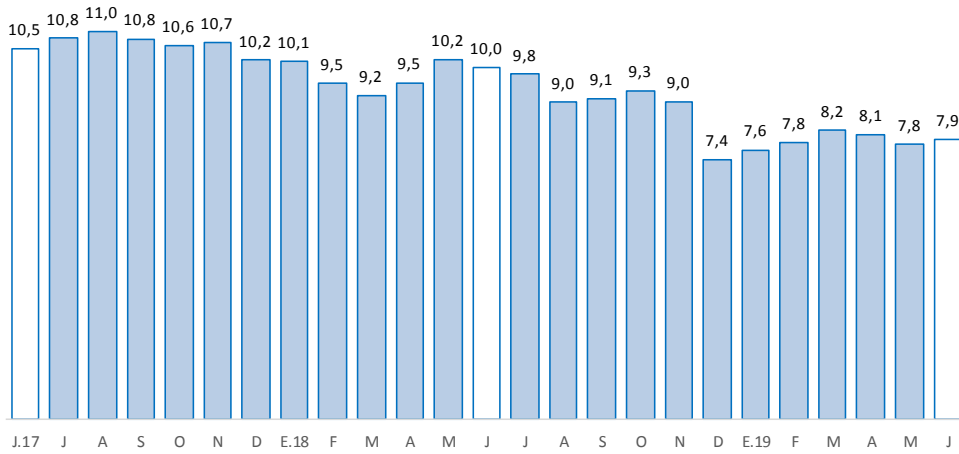

Fuente: SBS y AFP.
 Elaboración: BCRP, Sucursal Huancayo. Departamento de Estudios Económicos.

- Por su parte, la **morosidad** en Junín, al término de mayo pasado, alcanzó 5,6 por ciento, menor en 0,1 de punto porcentual respecto de igual mes del año previo. Interanualmente, los mayores niveles de morosidad se registraron en Agrobanco (71,6 por ciento), Edpymes (7,1 por ciento) y Financieras (6,1 por ciento).

GRÁFICO Nº 6
JUNÍN: TASA DE MOROSIDAD 1/ 2/
 (Porcentaje)

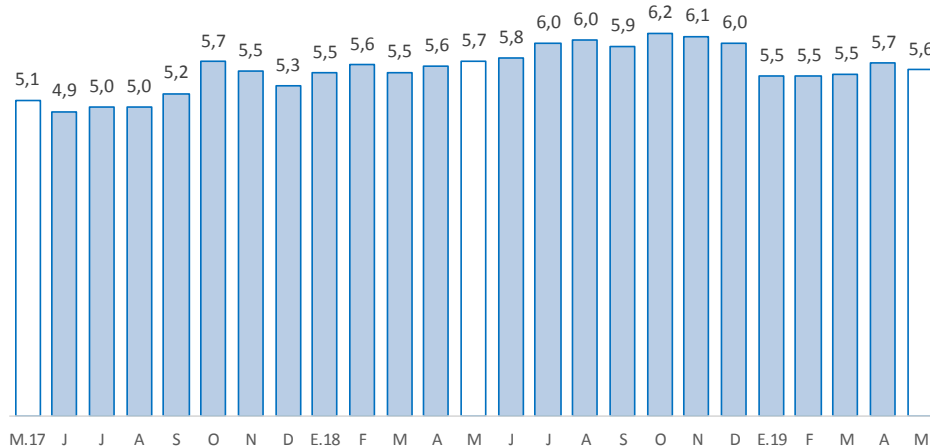

1/ Morosidad = (créditos vencidos + créditos en cobranza judicial) / colocaciones brutas.

2/ Preliminar

Fuente: SBS y AFP.

Elaboración: BCRP - Sucursal Huancayo. Departamento de Estudios Económicos.



2. Depósitos

- Al término de junio, los depósitos sumaron S/ 4 075 millones, expandiéndose en 16,2 por ciento respecto de igual mes de 2018, pero menor en 0,3 por ciento comparado al mes previo. El incremento interanual se debió a los mayores montos en depósitos a la vista, en ahorro y a plazo, sobresaliendo los incrementos observados en las Instituciones No Bancarias (22,8 por ciento más), Banca Múltiple (13,8 por ciento) y Banco de la Nación (6,2 por ciento).
- Respecto **al mes previo**, la reducción de 0,3 por ciento se explicó en los depósitos a la vista (-2,4 por ciento); en tanto que según entidades se contrajo en la Banca Múltiple (-2,4 por ciento).
- Según **composición**, los depósitos a plazo concentraron el 44,1 por ciento, seguido por los depósitos en ahorro (42,5 por ciento) y a la vista (13,5 por ciento). La Banca Múltiple captó el 46,1 por ciento del total, seguido de las Instituciones No Bancarias (40,8 por ciento) y el Banco de la Nación (13,1 por ciento).
- Por **tipo de moneda**, el 88,8 por ciento se captó en moneda nacional, creciendo interanualmente en 17,2 por ciento; y lo restante en moneda extranjera, aumentando en 8,7 por ciento.

CUADRO N° 8 JUNÍN: DEPÓSITOS

(En millones de soles con tipo de cambio fijo)

	Estructura %	Saldos en millones de soles		Tasa de crecimiento (%)	
		Jun-19	May-19	Jun-19	Mes
Banco de la Nación	13,1	522	534	2,3	6,2
Banca Múltiple	46,1	1 926	1 880	-2,4	13,8
Instituciones No Bancarias	40,8	1 638	1 662	1,4	22,8
Financieras	3,0	123	123	0,1	18,5
Cajas Municipales	34,9	1 400	1 423	1,6	24,5
Cajas Rurales	2,8	115	115	-0,1	8,9
TOTAL	100,0	4 086	4 075	-0,3	16,2
Vista	13,5	562	548	-2,4	8,0
Ahorro	42,5	1 714	1 731	0,9	14,6
A plazo	44,1	1 810	1 796	-0,8	20,6
MN	88,8	3 633	3 618	-0,4	17,2
ME	11,2	453	458	1,0	8,7
ME (Mill. US\$)		134	136	1,0	8,7

Fuente: SBS y AFP.

Elaboración: BCRP - Sucursal Huancayo. Departamento de Estudios Económicos.

GRÁFICO Nº 7
JUNÍN: CRECIMIENTO DE LOS DEPÓSITOS
 (Variación % respecto a similar mes del año anterior)

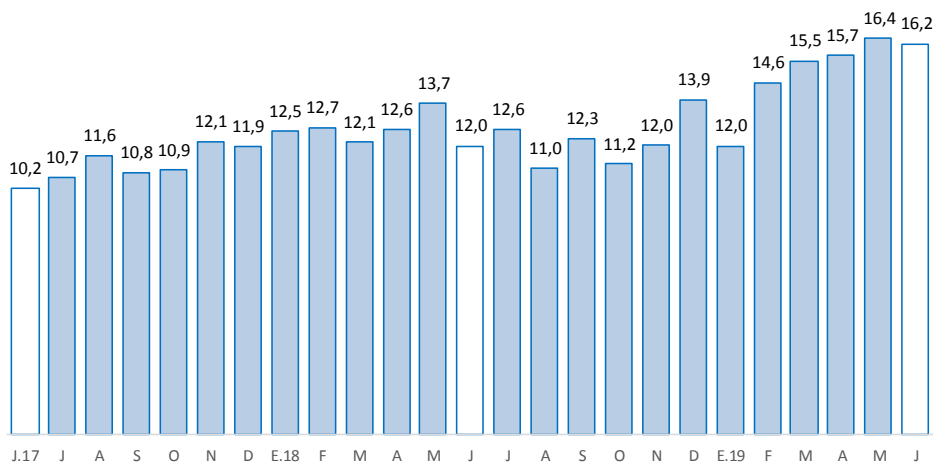

Fuente: SBS y AFP.

Elaboración: BCRP - Sucursal Huancayo. Departamento de Estudios Económicos

IV. EJECUCIÓN DEL PRESUPUESTO PÚBLICO

1. Ejecución del Presupuesto Público

- La ejecución presupuestal del gasto corriente no financiero, neto de transferencias intergubernamentales, en junio (S/ 257 millones) se redujo en S/ 9 millones en términos nominales (-5,4 por ciento de variación real) comparado a igual mes de 2018. Se contrajo el gasto en el Gobierno Regional y las municipalidades, principalmente por concepto de “otros gastos corrientes” (Gobierno Regional, y por “donaciones y transferencias” (Municipios).
- Entre enero y junio, sumó S/ 1 434 millones, superior en S/ 70 millones (2,7 por ciento de variación real), debido a mayores montos devengados en los gobiernos Nacional (S/ 62 millones más) y Regional (S/ 11 millones más), sobresaliendo la mayor compra de bienes y servicios (Gobierno Nacional), así como el mayor pago por personal y obligaciones sociales (gobiernos Nacional y Regional).

CUADRO Nº 9
JUNÍN: EJECUCIÓN DEL PRESUPUESTO DE GASTOS CORRIENTES /1 /2
 (Millones de soles)

	Junio			Enero - Junio		
	2 018	2 019	Var.% real	2 018	2 019	Var.% real
Gobierno Nacional	97	106	7,2	544	606	8,9
Gobierno Regional	136	120	-13,8	647	658	-0,6
Gobiernos locales	32	31	-7,7	173	170	-4,3
Total	265	257	-5,4	1 364	1 434	2,7

1/ Información actualizada al 30 de Junio de 2019.

2/ Neto de transferencias intergubernamentales. Comprende pensiones y otros gastos corrientes.

Fuente: Ministerio de Economía y Finanzas

Elaboración: BCRP, Sucursal Huancayo. Departamento de Estudios Económicos

2. Ejecución del Presupuesto de Inversiones

- La inversión pública en el gobierno general de Junín sumó en junio S/ 73 millones, menor en S/ 15 millones en términos nominales (-19,4 por ciento de variación real), disminuyendo el gasto en los gobiernos Nacional y Regional. En el conjunto del gobierno general, las menores obras se registraron en los sectores de salud (S/ 9,6 millones menos), transporte (S/ 8,5 millones menos) y vivienda (S/ 2,4 millones menos), entre los principales.
- Entre enero y junio, acumuló una ejecución de S/ 328 millones, menor en S/ 35 millones en términos nominales (-11,7 por ciento en términos reales), ante menores montos devengados en los gobiernos Nacional (S/ 29 millones menos) y Regional (S/ 27 millones menos). En el conjunto de los tres niveles de gobierno, las principales reducciones se concentraron en los sectores de transporte (S/ 36,5 millones menos) y salud (S/ 16,4 millones menos).

CUADRO Nº 10
JUNÍN: EJECUCIÓN DEL PRESUPUESTO DE INVERSIONES 1/ 2/
(Millones de soles)

	Junio			Enero - Junio		
	2 018	2 019	Var.% real	2 018	2 019	Var.% real
Gobierno Nacional	26	16	-40,7	107	78	-28,5
Gobierno Regional	24	9	-63,8	99	72	-29,0
Gobiernos locales	38	48	23,5	157	178	10,5
Total	88	73	-19,4	363	328	-11,7

1/ Información actualizada al 30 de Junio de 2019.

2/ Comprende la adquisición de activos no financieros

Fuente: Ministerio de Economía y Finanzas

Elaboración: BCRP, Sucursal Huancayo. Departamento de Estudios Económicos.

GRÁFICO Nº 8
JUNÍN: CRECIMIENTO DE LA EJECUCIÓN DEL PRESUPUESTO DE INVERSIONES
(Variación % real)

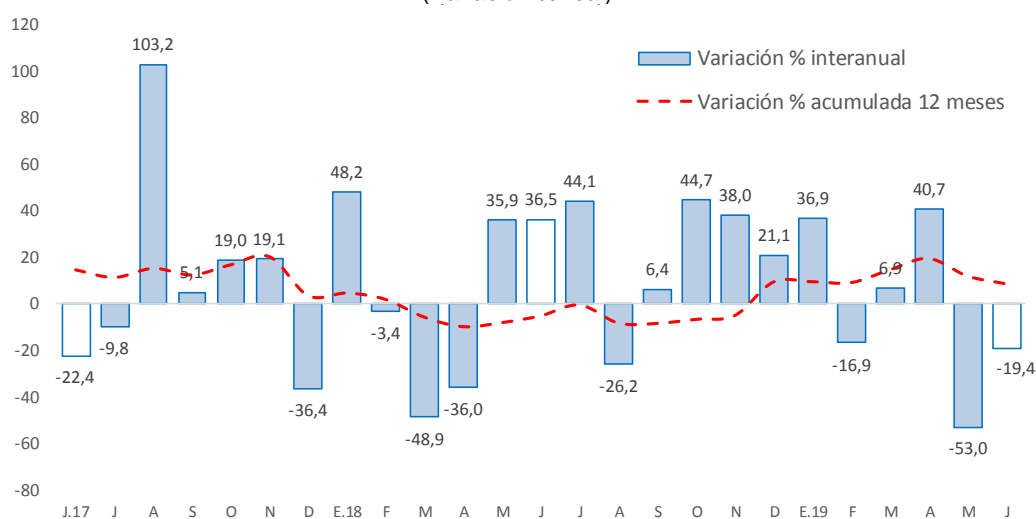

Fuente: MEF.

Elaboración: BCRP - Sucursal Huancayo. Departamento de Estudios Económicos.

- En cuanto a su avance presupuestal, entre enero y junio 2019 se ejecutó en Junín el 22,3 por ciento de su Presupuesto Institucional Modificado (PIM), que llegó a totalizar S/ 1 475,6 millones. Las municipalidades registraron un avance del 28,2 por ciento, seguido del Gobierno Nacional (20,7 por ciento) y el Gobierno Regional (15,5 por ciento).

Principales proyectos

- Entre los principales proyectos que se ejecutaron en lo que va del año, destacaron en el Gobierno Nacional, el “Mejoramiento y rehabilitación de la carretera Mazamari - Pangoa - Cubantia”, con un gasto de S/ 35,6 millones; la “Rehabilitación y remodelación de la infraestructura educativa y equipamiento de la Institución Educativa Francisco Irazola, distrito de Satipo”, con S/ 6,1 millones devengados; y por el “Centro de Pronóstico Hidrometeorológico e Innovación de la Dirección Regional del Senamhi - Junín”, con S/ 3,8 millones devengados.
- En el Gobierno Regional, la “Implementación del Instituto Regional de Enfermedades Neoplásicas de la Macro Región del Centro del Perú”, con un gasto de S/ 13,1 millones; el “Mejoramiento de los servicios de salud del hospital de apoyo Pichanaki, distrito de Pichanaki, provincia Chanchamayo”, con un gasto de S/ 12,8 millones; y el “Mejoramiento de los servicios de salud en el hospital San Martín de Pangoa, distrito de Pangoa, provincia de Satipo”, con un gasto devengado de S/ 8,2 millones.
- En los gobiernos locales, el “Mejoramiento, ampliación de los servicios de agua potable, alcantarillado, y tratamiento de aguas servidas de los barrios Aguas Calientes, Santa Rosa, Bolognesi, Centro Yauli, Las Brisas, Manuel Montero y San Juan Bautista de Pachachaca, distrito de Yauli, provincia de Yauli”, con un gasto de S/ 9,5 millones; y el “Mejoramiento del sistema de agua potable y alcantarillado en San Martín de Pangoa, distrito de Pangoa -Satipo”, con un gasto de S/ 6,8 millones.

V. ANEXOS



ANEXO 1

JUNÍN: PRODUCCIÓN AGROPECUARIA 1/

(En toneladas métricas)

CULTIVOS	2 018							2 019						CULTIVOS
	JUN	JUL	AGO	SET	OCT	NOV	DIC	ENE	FEB	MAR	ABR	MAY	JUN	
AGRÍCOLA														AGRÍCOLA
CONSUMO INTERNO														CONSUMO INTERNO
Ajo	2 131	1 955	83	0	0	0	0	0	48	38	43	286	1 432	Ajo
Arroz Cáscara	607	182	60	75	108	59	20	74	90	36	317	760	426	Arroz Cáscara
Arveja Grano Seco	1 121	100	0	0	0	0	0	0	0	0	0	467	805	Arveja Grano Seco
Arveja Grano Verde	655	1 473	1 641	1 320	885	1 114	1 833	2 924	4 491	4 545	4 241	2 149	658	Arveja Grano Verde
Cebada Grano	11 947	6 668	347	49	0	0	0	0	0	0	0	933	9 820	Cebada Grano
Cebolla	484	441	461	405	281	278	245	350	314	347	401	176	265	Cebolla
Espinaca	1 176	1 162	863	1 066	1 095	2 103	1 517	0	0	0	0	0	0	Espinaca
Frijol Grano Seco	325	1 273	723	285	225	88	314	407	317	261	220	151	383	Frijol Grano Seco
Haba Grano Seco	1 844	144	9	0	0	0	0	0	0	0	0	958	1 622	Haba Grano Seco
Haba Grano Verde	371	327	355	292	229	508	979	1 260	2 418	4 044	5 248	2 623	543	Haba Grano Verde
Lechuga	650	598	525	649	691	661	934	1 233	961	501	454	547	615	Lechuga
Maíz Amiláceo	7 215	1 874	234	0	0	0	0	0	0	49	174	3 785	6 541	Maíz Amiláceo
Maíz Choclo	72	0	42	209	99	26	286	1 540	6 055	15 711	35 668	15 096	73	Maíz Choclo
Mandarina	11 724	11 005	7 004	4 120	1 072	502	666	860	1 624	2 586	6 404	9 318	11 249	Mandarina
Mashua	1 832	61	0	0	0	0	0	0	0	0	44	1 307	1 874	Mashua
Naranja	29 592	30 012	24 512	19 765	21 634	24 066	24 652	21 627	23 923	24 619	23 423	26 537	31 642	Naranja
Oca	1 506	81	50	0	0	0	0	0	0	5	135	1 447	1 859	Oca
Olluco	3 691	493	281	76	0	0	0	154	678	1 035	2 715	6 211	4 228	Olluco
Palta	1 812	1 240	1 253	1 330	4 541	5 419	7 758	6 333	4 442	3 863	3 443	2 956	2 267	Palta
Papa	85 470	37 228	4 952	412	946	2 896	7 030	13 192	30 505	47 437	81 455	96 236	57 757	Papa
Papaya	807	752	651	782	912	1 064	1 211	907	786	889	826	857	770	Papaya
Piña	31 718	29 690	28 919	29 673	31 656	36 673	40 130	42 255	41 103	39 976	37 895	34 567	34 172	Piña
Plátano	15 778	15 264	14 432	16 248	17 535	18 364	18 581	17 709	15 587	17 564	16 913	16 980	16 443	Plátano
Yuca	7 182	5 226	7 571	9 808	13 008	13 364	11 926	9 561	8 108	7 846	8 783	8 970	8 229	Yuca
Zanahoria	2 874	1 075	683	693	707	564	798	1 961	3 278	4 458	4 931	3 770	2 274	Zanahoria
Zapallo	51	0	16	44	58	14	36	76	383	429	400	90	44	Zapallo
Otros Cons. Interno	20 666	17 049	11 281	11 823	12 279	12 772	13 733	14 096	14 972	15 094	15 733	15 633	20 375	Otros Cons. Interno
INDUSTRIAL Y/O EXP.														INDUSTRIAL Y/O EXP.
Cacao	4 144	3 847	2 614	1 883	1 026	747	659	576	712	2 096	3 085	4 275	4 219	Cacao
Café	20 107	12 157	6 976	1 394	0	0	0	0	3 727	8 316	15 899	19 922	18 777	Café
Maíz A. Duro	211	42	1 318	1 595	769	389	880	3 289	4 642	5 316	4 237	1 782	352	Maíz A. Duro
Otros Industrial y/o Exp.	0	5	23	41	41	17	0	0	0	0	0	0	0	Otros Industrial y/o Exp.
PECUARIO														PECUARIO
CARNE 2/														CARNE 2/
Carne Ave	833,2	912,1	937,2	908,3	900,5	890,2	976,0	904,9	891,1	1 038,8	1 012,2	946,3	852,1	Carne Ave
Carne Ovino	277,7	300,4	302,8	277,9	268,1	270,3	270,3	278,0	272,5	263,8	316,3	265,4	277,4	Carne Ovino
Carne Porcino	360,2	352,4	355,7	356,7	353,1	361,8	409,1	388,5	373,6	304,2	423,0	414,2	417,8	Carne Porcino
Carne Vacuno	825,7	823,0	818,2	799,7	778,6	786,2	852,2	807,6	794,0	785,3	806,7	691,8	794,0	Carne Vacuno
Carne Caprino	4,6	4,4	4,8	4,8	4,9	4,7	5,8	5,4	5,6	5,1	4,1	4,2	4,4	Carne Caprino
Carne Alpaca	26,0	29,0	30,1	27,7	25,6	28,1	31,2	32,8	33,8	28,2	23,0	22,8	23,0	Carne Alpaca
Carne Llama	26,0	29,0	30,1	27,7	25,6	28,1	31,2	29,1	30,3	29,8	25,2	25,1	24,9	Carne Llama
Huevo	93,4	92,1	87,4	88,3	84,9	86,5	85,8	100,4	86,7	103,7	91,3	95,0	96,9	Huevo
Leche	4 422,8	4 539,8	4 411,6	4 191,6	4 293,8	4 300,7	4 453,4	4 507,8	4 256,7	4 617,0	4 484,1	5 025,6	4 560,9	Leche
Lana	0,0	0,0	0,0	0,0	0,0	0,0	0,0	70,5	559,4	380,6	127,2	0,0	0,0	Lana
FIBRA														FIBRA
Fibra de Alpaca	0,0	0,0	0,0	16,5	62,6	105,5	2,8	0,6	0,0	0,0	0,0	0,0	0,0	Fibra de Alpaca
Fibra de Llama	0,0	0,0	0,0	3,1	28,8	33,3	1,3	0,0	0,0	0,0	0,0	0,0	0,0	Fibra de Llama

1/ Cifras preliminares

2/ Peso Neto, no de animales en pie.

FUENTE: MINAGRI

ELABORACIÓN: BCRP - Sucursal Huancayo. Departamento de Estudios Económicos.



ANEXO 2

JUNÍN: PRODUCCIÓN MINERA METÁLICA 1/

(Contenido Fino)

Producción Metálica Concentración	2 018							2 019						Producción Metálica Concentración
	JUN	JUL	AGO	SET	OCT	NOV	DIC	ENE	FEB	MAR	ABR	MAY	JUN	
COBRE (TMF)	20 374	15 765	18 449	16 635	21 858	22 489	18 470	13 310	15 008	11 225	18 609	17 879	17 545	COBRE (TMF)
PLOMO (TMF)	3 297	4 048	3 740	4 139	3 490	3 860	4 610	3 267	4 247	3 979	4 518	3 545	2 912	PLOMO (TMF)
ZINC (TMF)	23 854	22 682	24 325	24 642	20 250	22 023	25 341	18 569	22 512	22 921	23 316	22 542	20 527	ZINC (TMF)
PLATA (Kg.f)	61 907	63 252	56 029	62 831	50 304	58 412	60 998	41 985	55 755	49 377	63 253	51 850	48 932	PLATA (Kg.f)
ORO (Grm.f)	57 056	74 008	54 500	57 719	67 222	62 913	63 667	58 130	46 866	48 919	65 235	69 587	42 596	ORO (Grm.f)
MOLIBDENO (TMF)	28	57	39	43	40	40	20	14	8	4	18	22	27	MOLIBDENO (TMF)

1/ Cifras preliminares.

Fuente: MINEM

Elaboración: BCRP - Sucursal Huancayo. Departamento de Estudios Económicos.

ANEXO 3

JUNÍN: PRODUCCIÓN MANUFACTURERA 1/
(Índice)

DESCRIPCIÓN	2 018									2 019				DESCRIPCIÓN
	ABR	MAY	JUN	JUL	AGO	SET	OCT	NOV	DIC	ENE	FEB	MAR	ABR	
I. MANUFACTURA PRIMARIA	0	0	0	0	0	0	0	0	0	0	0	0	0	I. MANUFACTURA PRIMARIA
Refinación de metales	0	0	0	0	0	0	0	0	0	0	0	0	0	Refinación de metales
Cobre refinado	0	0	0	0	0	0	0	0	0	0	0	0	0	Cobre refinado
Plomo refinado	0	0	0	0	0	0	0	0	0	0	0	0	0	Plomo refinado
Zinc refinado	0	0	0	0	0	0	0	0	0	0	0	0	0	Zinc refinado
Plata refinada	0	0	0	0	0	0	0	0	0	0	0	0	0	Plata refinada
Zinc en polvo	0	0	0	0	0	0	0	0	0	0	0	0	0	Zinc en polvo
Trióxido de arsénico	0	0	0	0	0	0	0	0	0	0	0	0	0	Trióxido de arsénico
Bismuto	0	0	0	0	0	0	0	0	0	0	0	0	0	Bismuto
Otros 2/	0	0	0	0	0	0	0	0	0	0	0	0	0	Otros 2/
II. MANUFACTURA NO PRIMARIA	198	215	208	210	258	248	235	245	244	180	212	219	237	II. MANUFACTURA NO PRIMARIA
A. Alimentos	393	406	444	455	455	397	332	443	384	342	531	548	348	A. Alimentos
Condimentos	426	441	490	497	495	429	354	484	422	387	589	603	375	Condimentos
Galletas	220	222	201	232	245	228	216	228	187	103	230	254	205	Galletas
B. Productos Químicos	1	0	0	1	1	1	1	1	1	0	1	1	1	B. Productos Químicos
Plásticos	21	17	17	37	25	25	25	25	25	19	25	26	23	Plásticos
Acido sulfúrico	0	0	0	0	0	0	0	0	0	0	0	0	0	Acido sulfúrico
Sulfato de cobre	0	0	0	0	0	0	0	0	0	0	0	0	0	Sulfato de cobre
Sulfato de zinc	0	0	0	0	0	0	0	0	0	0	0	0	0	Sulfato de zinc
Otros 3/	0	0	0	0	0	0	0	0	0	0	0	0	0	Otros 3/
C. Minerales No Metálicos	211	231	222	224	277	267	255	263	264	192	224	231	257	C. Minerales No Metálicos
Cemento	211	231	222	224	277	267	255	263	264	192	224	231	257	Cemento
TOTAL	29	31	30	30	37	36	34	35	35	26	31	32	34	TOTAL

1/ Cifras preliminares.

2/ Oro, Selenio, Teluro, Arsénico, Antimonio, entre otros.

3/ Oleum 105,62%.

Fuente: Empresas manufactureras

Elaboración: BCRP - Sucursal Huancayo. Departamento de Estudios Económicos.



ANEXO 4

JUNÍN: PRODUCCIÓN MANUFACTURERA 1/
(Variación Porcentual Real)

DESCRIPCIÓN	2 018									2 019				DESCRIPCIÓN
	ABR	MAY	JUN	JUL	AGO	SET	OCT	NOV	DIC	ENE	FEB	MAR	ABR	
I. MANUFACTURA PRIMARIA	-	-	-	-	-	-	-	-	-	-	-	-	-	I. MANUFACTURA PRIMARIA
Refinación de metales	-	-	-	-	-	-	-	-	-	-	-	-	-	Refinación de metales
Cobre refinado	-	-	-	-	-	-	-	-	-	-	-	-	-	Cobre refinado
Plomo refinado	-	-	-	-	-	-	-	-	-	-	-	-	-	Plomo refinado
Zinc refinado	-	-	-	-	-	-	-	-	-	-	-	-	-	Zinc refinado
Plata refinada	-	-	-	-	-	-	-	-	-	-	-	-	-	Plata refinada
Zinc en polvo	-	-	-	-	-	-	-	-	-	-	-	-	-	Zinc en polvo
Trióxido de arsénico	-	-	-	-	-	-	-	-	-	-	-	-	-	Trióxido de arsénico
Bismuto	-	-	-	-	-	-	-	-	-	-	-	-	-	Bismuto
Otros 2/	-	-	-	-	-	-	-	-	-	-	-	-	-	Otros 2/
II. MANUFACTURA NO PRIMARIA	1,3	8,3	-4,3	-6,9	9,3	-0,9	-3,9	1,1	18,1	-9,1	7,6	6,5	20,1	II. MANUFACTURA NO PRIMARIA
A. Alimentos	17,8	-5,5	-2,6	8,1	17,5	1,5	-29,6	-5,4	31,1	108,3	33,4	16,3	-11,4	A. Alimentos
Condimentos	19,8	-7,3	-2,5	6,1	19,7	1,9	-31,6	-6,5	32,0	116,4	34,8	14,8	-11,8	Condimentos
Galletas	1,0	18,6	-2,8	37,0	-1,6	-2,0	-6,0	9,2	21,4	20,2	16,4	39,2	-6,8	Galletas
B. Productos Químicos	-32,0	-45,0	-45,0	20,0	33,3	62,0	-38,5	122,2	2,5	20,0	33,3	6,3	10,3	B. Productos Químicos
Plásticos	-32,0	-45,0	-45,0	20,0	33,3	62,0	-38,5	122,2	2,5	20,0	33,3	6,3	10,3	Plásticos
Acido sulfúrico	-	-	-	-	-	-	-	-	-	-	-	-	-	Acido sulfúrico
Sulfato de cobre	-	-	-	-	-	-	-	-	-	-	-	-	-	Sulfato de cobre
Sulfato de zinc	-	-	-	-	-	-	-	-	-	-	-	-	-	Sulfato de zinc
Otros 3/	-	-	-	-	-	-	-	-	-	-	-	-	-	Otros 3/
C. Minerales No Metálicos	0,7	9,0	-4,4	-7,5	9,0	-1,0	-2,8	1,3	17,7	-11,2	6,5	6,0	21,4	C. Minerales No Metálicos
Cemento	0,7	9,0	-4,4	-7,5	9,0	-1,0	-2,8	1,3	17,7	-11,2	6,5	6,0	21,4	Cemento
TOTAL	1,3	8,3	-4,3	-6,9	9,3	-0,9	-3,9	1,1	18,1	-9,1	7,6	6,5	20,1	TOTAL

1/ Cifras preliminares.

2/ Oro, Selenio, Teluro, Arsénico, Antimonio, entre otros.

3/ Oleum 105,62%.

Fuente: Empresas manufactureras

Elaboración: BCRP - Sucursal Huancayo. Departamento de Estudios Económicos.



ANEXO 5

JUNÍN: EXPORTACIONES FOB POR TIPO DE PRODUCTOS 1/
(Millones US\$)

TIPO	2 018							2 019						TIPO
	JUN	JUL	AGO	SET	OCT	NOV	DIC	ENE	FEB	MAR	ABR	MAY	JUN	
Productos Tradicionales	65	56	56	58	59	59	61	86	77	79	42	70	61	Productos Tradicionales
Agrícolas	2	5	7	7	8	4	2	3	1	0	1	3	4	Agrícolas
Mineros 2/	62	51	50	51	52	54	59	82	76	78	41	67	57	Mineros 2/
Productos No Tradicionales	2	4	7	5	4	5	4	2	2	2	1	2	4	Productos No Tradicionales
Agropecuarios	2	4	6	5	4	5	4	2	2	2	1	2	4	Agropecuarios
Pesqueros	0	0	0	0	0	0	0	0	0	0	0	0	0	Pesqueros
Textiles	0	0	0	0	0	0	0	0	0	0	0	0	0	Textiles
Maderas y papeles, y sus manufacturas	0	0	0	0	0	0	0	0	0	0	0	0	0	Maderas y papeles, y sus manufacturas
Químicos	0	0	0	0	0	0	0	0	0	0	0	0	0	Químicos
Minerales no metálicos	0	0	0	0	0	0	0	0	0	0	0	0	0	Minerales no metálicos
Sidero - metalúrgicos y joyería	0	0	0	0	0	0	0	0	0	0	0	0	0	Sidero - metalúrgicos y joyería
Metal - mecánicos	0	0	0	0	0	0	0	0	0	0	0	0	0	Metal - mecánicos
Otros no tradicionales	0	0	0	0	0	0	0	0	0	0	0	0	0	Otros no tradicionales
TOTAL EXPORTACIONES	67	60	63	63	63	63	66	88	80	80	43	72	65	TOTAL EXPORTACIONES

1/ Cifras Preliminares.

2/ Incluye minerales refinados.

Fuente: SUNAT

Elaboración: BCRP - Sucursal Huancayo. Departamento de Estudios Económicos.



ANEXO 6

JUNÍN: EXPORTACIONES FOB DE PRODUCTOS TRADICIONALES 1/
(Millones US\$)

TIPO	2 018							2 019						TIPO
	JUN	JUL	AGO	SET	OCT	NOV	DIC	ENE	FEB	MAR	ABR	MAY	JUN	
AGROPECUARIO	2	5	7	7	8	4	2	3	1	0	1	3	4	AGROPECUARIO
Café														Café
Volúmen (TM)	803	1 608	2 340	2 375	2 716	1 434	794	1 077	433	130	327	851	1 449	Volúmen (TM)
Valor (Millones US\$)	2	5	7	7	8	4	2	3	1	0	1	3	4	Valor (Millones US\$)
Lana														Lana
Volúmen (TM)	0	0	0	0	0	0	0	0	0	0	0	0	0	Volúmen (TM)
Valor (Millones US\$)	0	0	0	0	0	0	0	0	0	0	0	0	0	Valor (Millones US\$)
Chancaca														Chancaca
Volúmen (TM)	0	0	0	0	0	0	0	0	0	0	0	0	0	Volúmen (TM)
Valor (Millones US\$)	0	0	0	0	0	0	0	0	0	0	0	0	0	Valor (Millones US\$)
Pieles														Pieles
Volúmen (TM)	0	0	0	0	0	0	0	0	0	0	0	0	0	Volúmen (TM)
Valor (Millones US\$)	0	0	0	0	0	0	0	0	0	0	0	0	0	Valor (Millones US\$)
MINEROS	62	51	50	51	52	54	59	82	76	78	41	67	57	MINEROS
Plata														Plata
Volúmen (TM)	0	466	964	269	52	216	940	0	49	723	0	0	0	Volúmen (TM)
Valor (Millones US\$)	0	1	3	1	0	0	2	0	0	3	0	0	0	Valor (Millones US\$)
Cobre														Cobre
Volúmen (TM)	40 956	39 403	30 339	30 844	33 900	38 415	34 702	67 049	57 686	48 446	27 608	51 337	37 947	Volúmen (TM)
Valor (Millones US\$)	48	42	33	35	36	45	41	76	70	61	35	59	42	Valor (Millones US\$)
Plomo														Plomo
Volúmen (TM)	1 985	450	1 359	1 845	1 214	3 417	3 199	3 144	250	0	272	0	260	Volúmen (TM)
Valor (Millones US\$)	5	1	3	4	2	7	7	6	1	0	0	0	1	Valor (Millones US\$)
Zinc														Zinc
Volúmen (TM)	15 166	13 215	11 921	14 768	13 936	720	4 569	0	2 971	10 478	3 251	11 014	18 848	Volúmen (TM)
Valor (Millones US\$)	4	3	8	8	10	0	5	0	3	12	4	6	13	Valor (Millones US\$)
Otros														Otros
Volúmen (TM)	0	0	0	0	0	0	0	0	0	0	0	0	0	Volúmen (TM)
Valor (Millones US\$)	0	0	0	0	0	0	0	0	0	0	0	0	0	Valor (Millones US\$)
Minerales Refinados	5	4	2	3	3	1	4	1	2	3	1	3	2	Minerales Refinados
• Plata refinada														• Plata refinada
Volúmen (TM)	0	0	0	0	0	0	0	0	0	0	0	0	0	Volúmen (TM)
Valor (Millones US\$)	0	0	0	0	0	0	0	0	0	0	0	0	0	Valor (Millones US\$)
• Cobre refinado														• Cobre refinado
Volúmen (TM)	0	0	0	0	0	0	0	0	0	0	0	0	0	Volúmen (TM)
Valor (Millones US\$)	0	0	0	0	0	0	0	0	0	0	0	0	0	Valor (Millones US\$)
• Plomo refinado														• Plomo refinado
Volúmen (TM)	0	0	0	0	0	0	0	0	0	0	0	0	0	Volúmen (TM)
Valor (Millones US\$)	0	0	0	0	0	0	0	0	0	0	0	0	0	Valor (Millones US\$)
• Zinc refinado														• Zinc refinado
Volúmen (TM)	0	0	0	0	0	0	0	0	0	0	0	0	0	Volúmen (TM)
Valor (Millones US\$)	0	0	0	0	0	0	0	0	0	0	0	0	0	Valor (Millones US\$)
• Oro refinado														• Oro refinado
Volúmen (Kilogramos)	193	133	113	162	24 507	63	162	53	116	149	65	110	77	Volúmen (Kilogramos)
Valor (Millones US\$)	5	4	2	3	3	1	4	1	2	3	1	3	2	Valor (Millones US\$)
• Otros refinados (TM)	0	0	0	0	0	0	0	0	0	0	0	0	0	• Otros refinados (TM)
• Otros refinados (mil US\$)	0	0	0	0	0	0	0	0	0	0	0	0	0	• Otros refinados (mil US\$)
TOTAL	65	56	56	58	59	59	61	86	77	79	42	70	61	TOTAL

1 Cifras Preliminares.

Fuente: SUNAT

Elaboración: BCRP - Sucursal Huancayo, Departamento de Estudios Económicos.



ANEXO 7

JUNÍN: INGRESOS CORRIENTES DEL GOBIERNO CENTRAL

(Millones de nuevos soles)

	2 018							2 019						
	JUN	JUL	AGO	SET	OCT	NOV	DIC	ENE	FEB	MAR	ABR	MAY	JUN	
I. INGRESOS TRIBUTARIOS	37	40	41	41	43	43	45	49	40	47	59	40	38	I. INGRESOS TRIBUTARIOS
1). Impuesto a la Renta	17	17	21	19	20	22	21	28	21	27	33	19	17	1). Impuesto a la Renta
Personas Naturales	5	6	7	6	6	6	6	8	6	7	8	7	5	Personas Naturales
Personas Jurídicas	11	12	13	13	14	15	14	19	15	15	11	10	11	Personas Jurídicas
Regularización	1	0	1	0	0	0	1	0	1	4	14	3	2	Regularización
2). Impuesto a las Importaciones	0	0	0	0	0	0	0	0	0	0	0	0	0	2). Impuesto a las Importaciones
3). Impuesto General a las Ventas	13	17	13	15	15	15	17	18	16	15	14	14	15	3). Impuesto General a las Ventas
4). Imp. Selectivo al Consumo (ISC)	0	0	0	0	0	0	0	0	0	0	0	0	0	4). Imp. Selectivo al Consumo (ISC)
5). Otros Ingresos Tributarios	7	6	7	7	7	6	6	4	3	5	12	7	5	5). Otros Ingresos Tributarios
II. INGRESOS NO TRIBUTARIOS	1	0	1	1	2	1	0	1	2	1	0	1	1	II. INGRESOS NO TRIBUTARIOS
TOTAL INGRESOS (I + II)	37	41	42	42	45	44	45	51	42	48	59	41	39	TOTAL INGRESOS (I + II)

Fuente: SUNAT

Elaboración: BCRP - Sucursal Huancayo. Departamento de Estudios Económicos



ANEXO 8

JUNÍN: EJECUCIÓN DEL PRESUPUESTO PÚBLICO DEL GOBIERNO NACIONAL 1/

(Millones de soles)

	2 018							2 019						
	JUN	JUL	AGO	SET	OCT	NOV	DIC	ENE	FEB	MAR	ABR	MAY	JUN	
GASTOS NO FINANCIEROS	123	188	120	109	126	133	235	94	122	128	127	109	125	GASTOS NO FINANCIEROS
a. GASTOS CORRIENTES	97	129	91	89	101	91	137	83	108	109	105	95	106	a. GASTOS CORRIENTES
1. Personal y Obligaciones Sociales	34	34	31	30	30	32	36	33	36	38	38	39	38	1. Personal y Obligaciones Sociales
2. Pensiones y Otras Prest. Sociales	20	58	20	22	23	21	35	31	21	22	21	23	23	2. Pensiones y Otras Prest. Sociales
3. Bienes y Servicios	16	26	23	18	26	29	45	16	24	36	19	22	23	3. Bienes y Servicios
4. Donaciones y Transferencias 2/	0	0	0	10	2	1	2	0	9	0	0	0	1	4. Donaciones y Transferencias
5. Otros Gastos Corrientes	26	12	18	9	20	9	18	4	19	14	27	10	21	5. Otros Gastos Corrientes
b. GASTOS DE CAPITAL	26	58	30	20	25	42	98	11	14	18	22	14	19	b. GASTOS DE CAPITAL
1. Adquisición de Activos No Financieros	26	58	30	20	25	40	80	11	14	14	13	11	16	1. Adquisición de Activos No Financieros
2. Otros gastos de capital 3/	0	0	0	0	0	1	18	0	0	4	9	4	3	2. Otros gastos de capital

1/ Información actualizada al 30 de Junio de 2019.

2/ Neto de transferencias intergubernamentales.

3/ Incluye donaciones y transferencias.

FUENTE: Ministerio de Economía y Finanzas

ELABORACIÓN: BCRP, Sucursal Huancayo. Departamento de Estudios Económicos.



ANEXO 9

JUNÍN: EJECUCIÓN DEL PRESUPUESTO PÚBLICO DEL GOBIERNO REGIONAL 1/

(Millones de soles)

	2 018							2 019						
	JUN	JUL	AGO	SET	OCT	NOV	DIC	ENE	FEB	MAR	ABR	MAY	JUN	
GASTOS NO FINANCIEROS	160	157	146	139	155	153	239	125	106	113	128	129	129	GASTOS NO FINANCIEROS
a. GASTOS CORRIENTES	136	133	122	112	119	117	186	105	94	106	119	115	120	a. GASTOS CORRIENTES
1. Personal y Obligaciones Sociales	78	86	78	77	84	82	105	86	74	79	91	85	87	1. Personal y Obligaciones Sociales
2. Pensiones y Otras Prest. Sociales	10	12	10	10	10	10	16	13	10	10	10	10	10	2. Pensiones y Otras Prest. Sociales
3. Bienes y Servicios	19	25	30	24	24	24	51	6	9	17	17	21	23	3. Bienes y Servicios
4. Donaciones y Transferencias	0	0	0	0	0	0	0	0	0	0	0	0	0	4. Donaciones y Transferencias
5. Otros Gastos Corrientes	30	11	5	0	1	0	14	0	0	0	0	0	0	5. Otros Gastos Corrientes
b. GASTOS DE CAPITAL	24	23	23	28	36	36	53	20	12	8	9	13	9	b. GASTOS DE CAPITAL
1. Adquisición de Activos No Financieros	24	23	23	28	36	36	53	20	12	8	9	13	9	1. Adquisición de Activos No Financieros
2. Otros gastos de capital 2/	0	0	0	0	0	0	0	0	0	0	0	0	0	2. Otros gastos de capital

1/ Información actualizada al 30 de Junio de 2019.

2/ Incluye donaciones y transferencias.

FUENTE: Ministerio de Economía y Finanzas

ELABORACIÓN: BCRP, Sucursal Huancayo. Departamento de Estudios Económicos.



ANEXO 10

JUNÍN: EJECUCIÓN DEL PRESUPUESTO PÚBLICO DE LOS GOBIERNOS LOCALES 1/

(Millones de soles)

	2 018							2 019						
	JUN	JUL	AGO	SET	OCT	NOV	DIC	ENE	FEB	MAR	ABR	MAY	JUN	
GASTOS NO FINANCIEROS	71	108	78	95	108	104	198	15	38	72	85	59	78	GASTOS NO FINANCIEROS
a. GASTOS CORRIENTES	32	39	35	32	37	37	64	14	24	33	32	36	31	a. GASTOS CORRIENTES
1. Personal y Obligaciones Sociales	8	13	8	8	9	9	14	9	9	9	8	10	8	1. Personal y Obligaciones Sociales
2. Pensiones y Otras Prest. Sociales	3	2	3	2	2	3	5	1	1	1	2	2	3	2. Pensiones y Otras Prest. Sociales
3. Bienes y Servicios	21	23	21	19	22	22	43	3	13	19	20	24	20	3. Bienes y Servicios
4. Donaciones y Transferencias	1	1	2	2	2	2	1	0	0	3	2	0	-1	4. Donaciones y Transferencias
5. Otros Gastos Corrientes	0	0	1	0	1	1	1	0	1	0	1	1	1	5. Otros Gastos Corrientes
b. GASTOS DE CAPITAL	39	69	44	64	72	67	134	1	14	39	53	23	48	b. GASTOS DE CAPITAL
1. Adquisición de Activos No Financieros	38	69	43	64	72	67	134	1	14	39	53	23	48	1. Adquisición de Activos No Financieros
2. Otros gastos de capital 2/	1	0	0	0	0	0	0	0	0	1	0	0	0	2. Otros gastos de capital

1/ Información actualizada al 30 de Junio de 2019.

2/ Incluye donaciones y transferencias.

FUENTE: Ministerio de Economía y Finanzas

ELABORACIÓN: BCRP, Sucursal Huancayo. Departamento de Estudios Económicos



ANEXO 11

JUNÍN: MOROSIDAD 1/
(En porcentajes)

ENTIDADES FINANCIERAS	2 018								2 019					ENTIDADES FINANCIERAS
	MAY	JUN	JUL	AGO	SET	OCT	NOV	DIC	ENE	FEB	MAR	ABR	MAY	
I. BANCA MÚLTIPLE	5,6	5,7	5,9	5,7	5,6	5,8	5,6	5,7	5,6	5,4	5,4	5,6	5,6	I. BANCA MÚLTIPLE
II. INSTITUCIONES NO BANCARIAS														II. INSTITUCIONES NO BANCARIAS
Financieras	6,0	5,9	6,1	6,4	6,1	6,0	5,7	5,8	5,5	5,7	5,8	5,9	6,1	Financieras
Cajas Municipales	3,9	3,8	4,0	4,1	4,0	4,0	4,0	3,7	4,1	4,2	4,1	4,3	3,8	Cajas Municipales
Cajas Rurales	4,5	4,8	4,9	5,1	4,8	4,9	5,0	4,4	4,9	5,4	5,6	5,9	5,9	Cajas Rurales
EDPYMEs	6,7	5,8	7,5	5,7	8,5	6,2	6,9	6,3	6,8	8,2	8,7	8,1	7,1	EDPYMEs
III. ENTIDADES ESTATALES														III. ENTIDADES ESTATALES
Banco de la Nación 2/	1,4	1,4	1,4	1,4	1,5	1,5	1,5	1,5	1,5	1,6	1,5	1,6	1,6	Banco de la Nación 2/
Agrobanco 3/	39,6	40,3	46,3	51,0	55,7	64,2	67,5	67,5	57,8	60,7	65,8	68,4	71,6	Agrobanco 3/
TOTAL	5,7	5,8	6,0	6,0	5,9	6,2	6,1	6,0	5,5	5,5	5,5	5,7	5,6	TOTAL

1/ Cifras preliminares.

2/ Sólo considera los créditos de consumo e hipotecario.

3/ No considera los créditos a las demás empresas del sector.

Fuente: SBS y AFP.

Elaboración: BCRP - Sucursal Huancayo. Departamento de Estudios Económicos.

