

**BANCO CENTRAL DE RESERVA DEL PERÚ**  
SUCURSAL HUANCAYO



**JUNÍN: Síntesis de Actividad Económica**  
**Mayo 2019<sup>1</sup>**

**Departamento de Estudios Económicos**

---

<sup>1</sup> En el presente informe participaron Francisco Callupe Casaño y Miguel Angel Campos Arias.

## ÍNDICE

	<i>Página</i>
<b>RESUMEN EJECUTIVO .....</b>	<b>3</b>
<b>I. ACTIVIDAD PRODUCTIVA.....</b>	<b>5</b>
1. Actividad primaria.....	5
1.1 Sector agropecuario.....	5
1.2 Sector minería.....	7
2. Otros indicadores sectoriales.....	8
2.1 Sector manufactura.....	8
2.2 Sector construcción.....	9
2.3 Arribos a los establecimientos de hospedaje .....	10
<b>II. SECTOR EXTERNO .....</b>	<b>11</b>
1. Exportaciones.....	11
<b>III. CRÉDITOS Y DEPÓSITOS .....</b>	<b>12</b>
1. Créditos.....	12
2. Depósitos .....	14
<b>IV. EJECUCIÓN DEL PRESUPUESTO PÚBLICO .....</b>	<b>15</b>
1. Ejecución del Presupuesto Público.....	15
2. Ejecución del Presupuesto de Inversiones .....	16
<b>V. ANEXOS .....</b>	<b>18</b>



## RESUMEN EJECUTIVO

---

### Principales hechos de importancia

- Al término del mes de mayo, la actividad minera metálica se contrajo en 12,2 por ciento ante la menor producción de cobre, plomo, zinc, plata y molibdeno. En similar tendencia, el sector agropecuario registró una reducción de 4,4 por ciento en el mes, ante la menor oferta de los sub sectores agrícola y pecuario.
- En cuanto a los otros indicadores de actividad económica en la región, destacó el incremento de los despachos de cemento (10,1 por ciento), del crédito total (7,8 por ciento), crédito de consumo (14,4 por ciento) y crédito hipotecario (11,6 por ciento). Contrariamente, disminuyó la inversión pública (-52,7 por ciento).

### Actividad primaria

- El **sector agropecuario** experimentó una contracción de 4,4 por ciento en el mes, ante la menor oferta de los sub sectores agrícola (-4,7 por ciento) y pecuario (-0,3 por ciento). En el primer caso cayó la oferta que se orientó tanto para el mercado interno (-7,1 por ciento) como para el mercado externo y/o agroindustria (-2,1 por ciento), explicado en general por la menor oferta de papa y maíz cholo en la zona Sierra, ante el registro de menores siembras y presencia de heladas, respectivamente; mientras que en la zona Selva se relacionó a la menor producción de naranja (rendimientos) y por café (menores labores culturales por bajos precios de mercado externo).
- La **actividad minera metálica** se redujo en 12,2 por ciento en el mes, ante la menor producción de cobre (mineras Chinalco, Argentum, Casapalca, Chungar y Volcan), plomo (mineras Casapalca, Chungar, San Ignacio de Morococha y Austria Duvaz), zinc (mineras Argentum, Casapalca, Chungar, San Ignacio de Morococha y Volcan), plata (mineras Argentum, Casapalca, Chungar y Volcan) y molibdeno (minera Chinalco). Entre enero y mayo, se contrajo en 12,9 por ciento, explicado principalmente por la menor producción de cobre, seguido de zinc, plata y molibdeno. En lo que va del año, la producción de cobre de Minera Chinalco -representó el 92,3 por ciento del total regional- se contrajo en 15,7 por ciento, estando en curso la ampliación de su proyecto cuprífero (planta concentradora) hasta el 2020/2021, con una inversión de US\$ 1 355 millones.

### Otros indicadores de actividad económica

- El **índice de producción manufacturera**, al término de abril pasado, se incrementó en 20,1 por ciento, explicado por la mayor producción de productos químicos (plástico) y por cemento (planta Condorcocha, provincia de Tarma).
- En mayo, los **despachos locales de cemento** en Junín se incrementaron en 10,1 por ciento, sumando con ello 13 meses consecutivos de resultados positivos. El resultado del mes continuó relacionándose a la mayor inversión privada.

- Al término de mayo, el **crédito directo total** en la región (S/ 5 947 millones, calculado con tipo de cambio fijo) creció en 7,8 por ciento respecto a similar mes del año anterior, explicado por los incrementos que se orientaron a los rubros de **empresa** (3,5 por ciento), **consumo** (14,4 por ciento) e **hipotecario** (11,6 por ciento). Respecto al mes previo, aumentó en 0,6 por ciento, debido a mayores créditos a empresas (0,3 por ciento) y personas (1,1 por ciento).
- La **inversión pública** en mayo (S/ 47 millones) disminuyó en S/ 50 millones en términos nominales (52,7 por ciento menos en términos reales) ante menores montos invertidos en todos los niveles de gobierno, principalmente en el Gobierno Regional (S/ 26 millones menos). Entre enero y mayo sumó S/ 256 millones, cayendo en S/ 19 millones (-9,0 por ciento en términos reales), ante menores montos devengados en los gobiernos Nacional (S/ 18 millones menos) y Regional (S/ 12 millones menos).

**CUADRO N° 1**  
**JUNÍN: OTROS INDICADORES DE ACTIVIDAD ECONÓMICA**  
(Variación % respecto a similar mes del año anterior)

	Dic.18	Ene.19	Feb.19	Mar.19	Abr.19	May.19
Producción industrial 1/	↑ 18,1	↓ -9,1	↑ 7,6	↑ 6,5	↑ 20,1	
Despachos de cemento	↑ 19,7	↑ 6,1	↑ 12,3	↑ 13,9	↑ 9,9	↑ 10,1
Arribos a establecimientos de hospedaje	↑ 7,5	↑ 5,0	↑ 3,4	↓ -9,4		
Crédito total 2/	↑ 7,4	↑ 7,6	↑ 7,8	↑ 8,2	↑ 8,1	↑ 7,8
Crédito de consumo 2/	↑ 16,0	↑ 15,9	↑ 15,0	↑ 14,3	↑ 14,2	↑ 14,4
Crédito hipotecario 2/	↑ 11,1	↑ 11,6	↑ 11,3	↑ 13,2	↑ 13,2	↑ 11,6
Inversión pública 1/	↑ 21,1	↑ 37,1	↓ -16,6	↑ 7,2	↑ 41,0	↓ -52,7

1/ En términos reales.

2/ En términos nominales, con tipo de cambio fijo.

Fuentes: UNACEM, MINCETUR, SBS y AFP, MEF y empresas manufactureras.

## I. ACTIVIDAD PRODUCTIVA

### 1. Actividad primaria

#### 1.1 Sector agropecuario

- La actividad agropecuaria se contrajo en 4,4 por ciento en mayo, ante la menor oferta de los sub sectores agrícola (-4,7 por ciento) y pecuario (-0,3 por ciento). Entre enero y mayo se expandió en 0,2 por ciento, sustentado únicamente en la parte pecuaria.

**CUADRO N° 2**  
**JUNÍN: SECTOR AGROPECUARIO 1/**  
(Miles de toneladas)

Subsectores	Estructura Porcentual 2017 /2	Mayo			Enero - Mayo		
		2 018	2 019	Var. %	2 018	2 019	Var. %
<b>AGRÍCOLA</b>	<b>84,4</b>			<b>-4,7</b>			<b>-0,1</b>
<b>Orientada al mercado interno 2/</b>	<b>55,1</b>			<b>-7,1</b>			<b>0,1</b>
Papa	10,0	107,6	97,5	-9,3	256,5	264,8	3,3
Piña	8,2	33,7	34,6	2,6	178,1	195,8	9,9
Naranja	7,4	27,0	26,5	-1,6	115,6	120,1	3,9
Plátano	3,9	16,5	17,0	2,7	78,6	84,8	7,8
Maíz Choclo	2,1	17,7	15,1	-14,7	93,0	74,0	-20,5
Yuca	2,0	7,7	9,0	16,2	40,5	43,3	6,9
Palta	2,6	2,7	3,0	10,1	18,1	21,0	16,0
Mandarina	2,4	9,7	9,3	-4,1	20,3	20,8	2,4
<b>Orientada al mercado externo y agroindustria 2/</b>	<b>29,3</b>			<b>-2,1</b>			<b>-0,3</b>
Café	21,8	20,5	19,9	-3,0	49,2	47,9	-2,7
Maíz A. Duro	0,8	1,7	1,8	6,2	17,7	19,3	9,1
Cacao	6,7	4,2	4,3	1,5	9,8	10,7	9,3
<b>PECUARIO</b>	<b>15,6</b>			<b>-0,3</b>			<b>2,2</b>
Carne de vacuno 3/	4,0	0,8	0,7	-12,6	3,8	3,9	3,5
Carne de ave 3/	3,3	0,9	0,9	1,3	4,6	4,8	3,5
Carne de ovino 3/	1,7	0,3	0,3	-1,2	1,4	1,4	2,8
Leche	2,6	4,6	5,0	9,0	22,5	22,9	1,6
<b>SECTOR AGROPECUARIO</b>	<b>100,0</b>			<b>-4,4</b>			<b>0,2</b>

1/ Cifras preliminares

2/ Estimado a precios de 2007.

3/ Peso neto

Fuente: MINAGRI

Elaboración: BCRP - Sucursal Huancayo. Departamento de Estudios Económicos

- En mayo, el sub sector agrícola se contrajo en 4,7 por ciento, asociado tanto a la menor oferta para el mercado interno (-7,1 por ciento), como para el externo y/o agroindustria (-2,1 por ciento), sobresaliendo las contracciones en papa y maíz choclo en la zona Sierra, por el registro de menores siembras y la presencia de heladas en el Valle del Mantaro; mientras que en la zona Selva se asoció a naranja (bajos rendimientos). La menor oferta para el mercado externo se debió a café, por menores labores culturales efectuadas, en respuesta a los bajos precios de mercado externo.

- La producción pecuaria se contrajo levemente en 0,3 por ciento durante mayo, debido a la menor producción de carnes de vacuno (-12,6 por ciento) y ovino (-1,2 por ciento). Entre enero y mayo aumentó en 2,2 por ciento, influenciado por la mayor producción de fibra de alpaca, leche y todas las carnes, sobresaliendo las de vacuno y ave. Se estima que la oferta actual de leche se encontraría alrededor de 150 mil litros diarios, de los cuales el 70 por ciento se destina al mercado de Lima, concentrándose la mayor oferta en el Valle del Mantaro.
- En cuanto a las siembras, entre agosto y mayo las instalaciones de la campaña agrícola 2018-2019 sumaron 106 973 hectáreas, inferior en 2 572 hectáreas (-2,3 por ciento) respecto a su similar de la campaña anterior. El resultado se explicó por las menores instalaciones de cultivos transitorios (3 285 hectáreas o 3,3 por ciento menos), sobresaliendo las reducciones en cebada grano (1 145 hectáreas menos), trigo (894 hectáreas menos), papa (615 hectáreas menos) y maíz amiláceo (592 hectáreas menos), entre los principales, ante las anomalías climáticas observadas, con fuertes lluvias en octubre, presencia de heladas en noviembre y diciembre, y luego mayores precipitaciones entre enero y abril. Contrariamente, aumentó la instalación de cultivos permanentes (713 hectáreas o 6,3 por ciento más), principalmente por cacao (1 012 hectáreas más), ante la favorable demanda en la Selva Central de Junín.

**CUADRO N° 3**  
**JUNÍN: SUPERFICIE SEMBRADA 1/**  
(Hectáreas)

	Campaña Agrícola 2/		Variación	
	2017-2018	2018-2019	Absoluta	Porcentual
<b>Cultivos Transitorios</b>	<b>98 203</b>	<b>94 918</b>	<b>-3 285</b>	<b>-3,3</b>
Papa	22 976	22 361	-615	-2,7
Cebada Grano	10 408	9 263	-1 145	-11,0
Maíz Amiláceo	8 598	8 006	-592	-6,9
Yuca	7 327	7 574	247	3,4
Maíz Choclo	7 387	7 533	146	2,0
Maíz A. Duro	5 693	5 935	242	4,3
Avena Forrajera	5 318	5 206	-112	-2,1
Frijol Grano Seco	4 450	4 227	-223	-5,0
Arveja Grano Verde	3 959	3 900	-59	-1,5
Trigo	4 784	3 890	-894	-18,7
Otros	17 303	17 023	-280	-1,6
<b>Cultivos Permanentes</b>	<b>11 342</b>	<b>12 055</b>	<b>713</b>	<b>6,3</b>
Plátano	3 058	3 288	230	7,5
Piña	2 756	2 742	-14	-0,5
Cacao	1 612	2 624	1 012	62,8
Pasto Dactiles	82	693	612	750,3
Cebada Forrajera	656	360	-296	-45,1
Otros	3 178	2 348	-830	-26,1
<b>TOTAL</b>	<b>109 545</b>	<b>106 973</b>	<b>-2 572</b>	<b>-2,3</b>

1/ Cifras preliminares

2/ De agosto a mayo

Fuente: Dirección Regional de Agricultura - Junín

Elaboración: BCRP - Sucursal Huancayo. Departamento de Estudios Económicos



## 1.2 Sector minería

- La actividad minera metálica cayó en 12,2 por ciento en el mes, ante la menor producción de cobre (mineras Chinalco, Argentum, Casapalca, Chungar y Volcan), plomo (mineras Casapalca, Chungar, San Ignacio de Morococha y Austria Duvaz), zinc (mineras Argentum, Casapalca, Chungar, San Ignacio de Morococha y Volcan), plata (mineras Argentum, Casapalca, Chungar y Volcan) y molibdeno (minera Chinalco).
- Entre enero y mayo, se contrajo en 12,9 por ciento, explicado por la menor producción de cobre (mineras Chinalco, Volcan, Argentum, Casapalca y Chungar), zinc (mineras Volcan, Casapalca, Chungar y San Ignacio de Morococha), plata (mineras Volcan, Argentum, Casapalca y Chungar) y molibdeno (minera Chinalco). En lo que va de 2019, la producción de cobre representó el 52 por ciento del VBP minero, seguido de zinc (30 por ciento) y plata (13 por ciento).

**CUADRO N° 4**  
**JUNÍN: SECTOR MINERÍA 1/**

(Variación % real respecto a similar periodo del año anterior)

	Estructura Porcentual 2017 2/	Mayo			Enero - Mayo		
		2 018	2 019	Var. %	2 018	2 019	Var. %
Cobre (TMF)	50,6	19 671	17 879	-9,1	90 172	76 031	-15,7
Plomo (TMF)	3,3	3 963	3 545	-10,6	17 277	19 556	13,2
Zinc (TMF)	27,0	25 019	22 542	-9,9	116 871	109 860	-6,0
Plata (Kg.f)	12,9	70 098	51 850	-26,0	289 603	262 219	-9,5
Oro (Grm.f)	0,7	61 088	69 587	13,9	278 145	288 737	3,8
Molibdeno (TMF)	5,5	52	22	-57,5	406	66	-83,7
<b>TOTAL 1/ 2/</b>	<b>100,0</b>			<b>-12,2</b>			<b>-12,9</b>

1/ Cifras preliminares.

2/ Estimado a precios de 2007.

Fuente: MINEM.

Elaboración: BCRP - Sucursal Huancayo. Departamento de Estudios Económicos.

**GRÁFICO N° 1**  
**JUNÍN: CRECIMIENTO DE LA PRODUCCIÓN MINERA**

(Variación % real respecto a similar mes del año anterior)

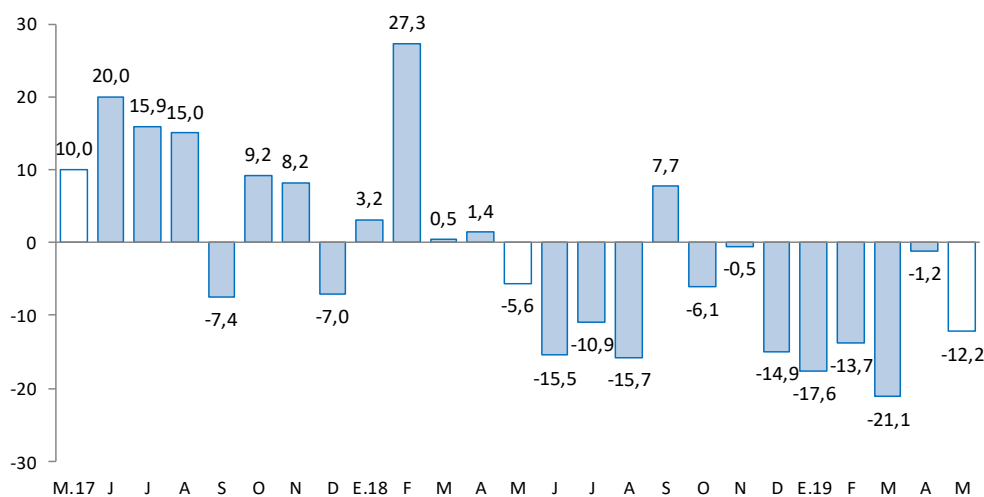

Fuente: MINEM.

Elaboración: BCRP - Sucursal Huancayo. Departamento de Estudios Económicos.

## 2. Otros indicadores sectoriales

### 2.1 Sector manufactura

- Al término del mes de abril, el indicador de la actividad manufacturera se incrementó en 20,1 por ciento, ante la mayor oferta de la manufactura no primaria, toda vez que el sub sector primario fue nulo debido a la paralización en el complejo metalúrgico de La Oroya.
- En la **manufactura no primaria**, el crecimiento de 20,1 por ciento en abril se relacionó al aumento de productos químicos (plástico) y por cemento (planta Condorcocha en la provincia de Tarma), motivado este último por la mayor demanda pública del mes.

**CUADRO N° 5**  
**JUNÍN: SECTOR MANUFACTURA 1/**  
(Variación % real respecto a similar periodo del año anterior)

	Estructura	Abril	Enero - Abril
	Porcentual 2017	Var. %	Var. %
<b>MANUFACTURA PRIMARIA</b>	<b>0,0</b>	=	=
<b>Refinación de metales</b>	<b>0,0</b>	-	-
Cobre refinado	0,0	-	-
Plomo refinado	0,0	-	-
Zinc refinado	0,0	-	-
Plata refinada	0,0	-	-
Zinc en polvo	0,0	-	-
Trióxido de arsénico	0,0	-	-
Bismuto	0,0	-	-
Otros 2/	0,0	-	-
<b>MANUFACTURA NO PRIMARIA</b>	<b>100,0</b>	<b>20,1</b>	<b>6,3</b>
<b>Alimentos</b>	<b>3,7</b>	<b>-11,4</b>	<b>24,0</b>
Condimentos	3,4	-11,8	24,7
Galletas	0,3	-6,8	15,5
<b>Productos Químicos</b>	<b>0,0</b>	<b>10,3</b>	-
Plásticos	0,0	10,3	-
Acido sulfúrico	0,0	-	-
Sulfato de cobre	0,0	-	-
Sulfato de zinc	0,0	-	-
Otros 3/	0,0	-	-
<b>Minerales No Metálicos</b>	<b>96,3</b>	<b>21,4</b>	<b>5,6</b>
Cemento	96,3	21,4	5,6
<b>TOTAL</b>	<b>100,0</b>	<b>20,1</b>	<b>6,3</b>

1/ Cifras preliminares.

2/ Oro, Selenio, Teluro, Arsénico, Antimonio, entre otros.

3/ Oleum 105,62%.

Fuente: Empresas manufactureras

Elaboración: BCRP - Sucursal Huancayo. Departamento de Estudios Económicos.





**GRÁFICO N° 2**  
**JUNÍN: CRECIMIENTO DE LA MANUFACTURA NO PRIMARIA**  
 (Variación % real respecto a similar mes del año anterior)

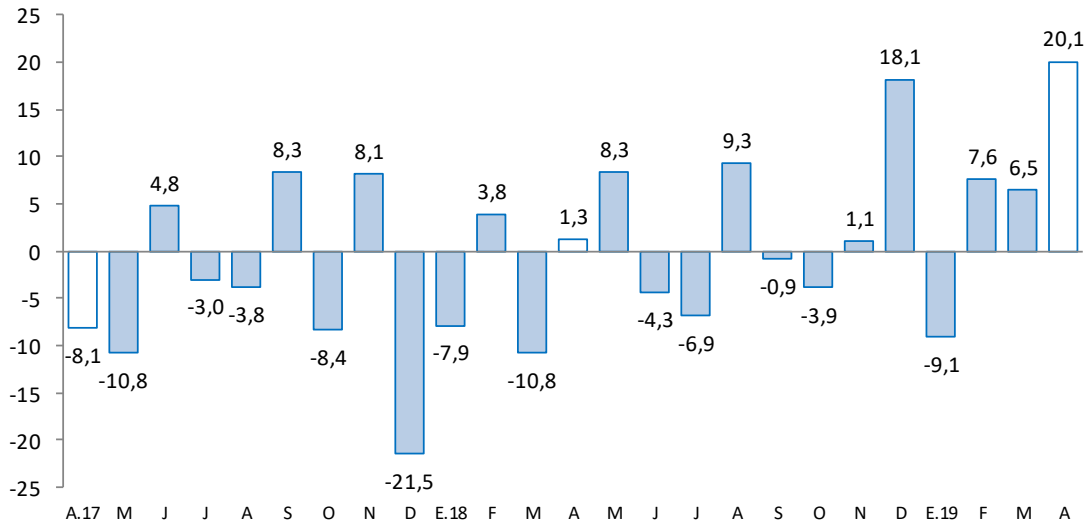

Fuente: Empresas Manufactureras  
 Elaboración: BCRP - Sucursal Huancayo. Departamento de Estudios Económicos.

## 2.2 Sector construcción

- Los despachos locales de cemento en Junín se incrementaron en mayo en 10,1 por ciento, sumando de esta manera 13 meses consecutivos de resultados favorables. El incremento de marzo se debió a la mayor inversión privada, toda vez que la inversión pública se contrajo en 52,7 por ciento en el mes (gobiernos Nacional y Regional).

**GRÁFICO N° 3**  
**JUNÍN: CRECIMIENTO DE LOS DESPACHOS DE CEMENTO**  
 (Variación % real respecto a similar mes del año anterior)

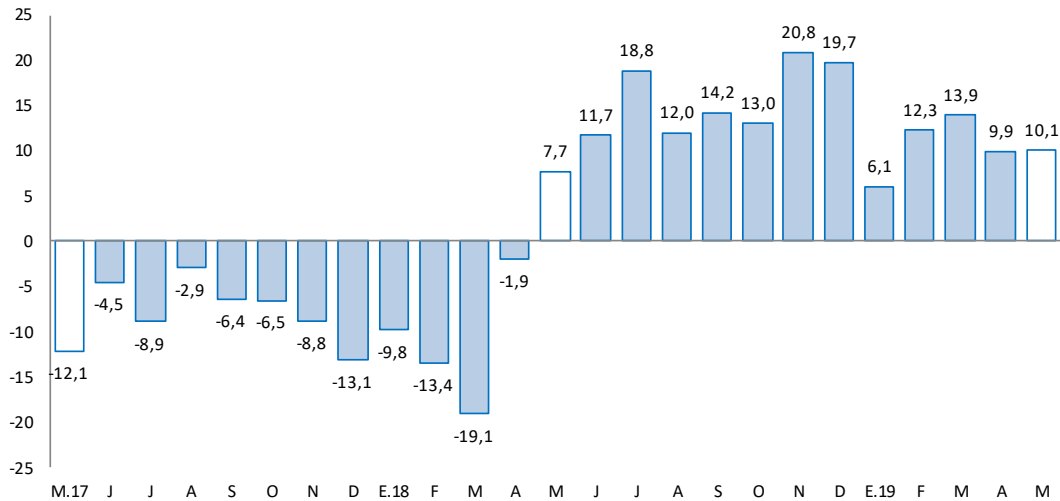

Fuente: UNACEM.  
 Elaboración: BCRP - Sucursal Huancayo. Departamento de Estudios Económicos.



- Entre enero y mayo aumentó en 10,3 por ciento, hecho que se relacionó a la mayor inversión privada (obras para vivienda multifamiliar, autoconstrucción, contratistas y algunas empresas mineras), ya que la inversión pública disminuyó en 9,0 por ciento entre enero y mayo (principalmente en los gobiernos Nacional y Regional).
- En julio de 2012, Cementos Lima y Cemento Andino concretaron la fusión por absorción, dando origen a la nueva compañía Unión Andina de Cementos S.A.A. (UNACEM) desde fines de dicho año.

### 2.3 Arribos a los establecimientos de hospedaje

- Al término del mes de marzo pasado, el número de arribos a los establecimientos de hospedaje (102,6 miles) disminuyeron en 9,4 por ciento, explicado por un efecto base toda vez que en marzo del año anterior se celebró Semana Santa y en este año en el mes de abril. De manera similar, las pernoctaciones decrecieron en 11,2 por ciento.
- Entre enero y marzo, el número de arribos (315,1 miles) y pernoctaciones (372,2 miles) disminuyeron en 0,6 y 2,5 por ciento, respectivamente, siendo explicado en ambos casos por la contracción de los arribos y pernoctaciones en el mes de marzo, a causa de un efecto base, toda vez que las celebraciones por Semana Santa serán en abril y en el año previo se realizaron en marzo.
- Durante el primer trimestre, del total de arribos, el 99,5 por ciento fueron nacionales, de los cuales el 47 por ciento procedió del propio departamento, seguido de Lima Metropolitana (25 por ciento), Lima provincias (6 por ciento) y Huancavelica (6 por ciento); mientras que, de los 1,5 miles de visitantes extranjeros, el 31 por ciento provino de Venezuela, seguido de Argentina (11 por ciento), Estados Unidos (11 por ciento) y Colombia (10 por ciento), entre los principales.

**GRÁFICO N° 4**  
**JUNÍN: CRECIMIENTO DE ARRIBOS A ESTABLECIMIENTOS DE HOSPEDAJE**  
 (Variación %)

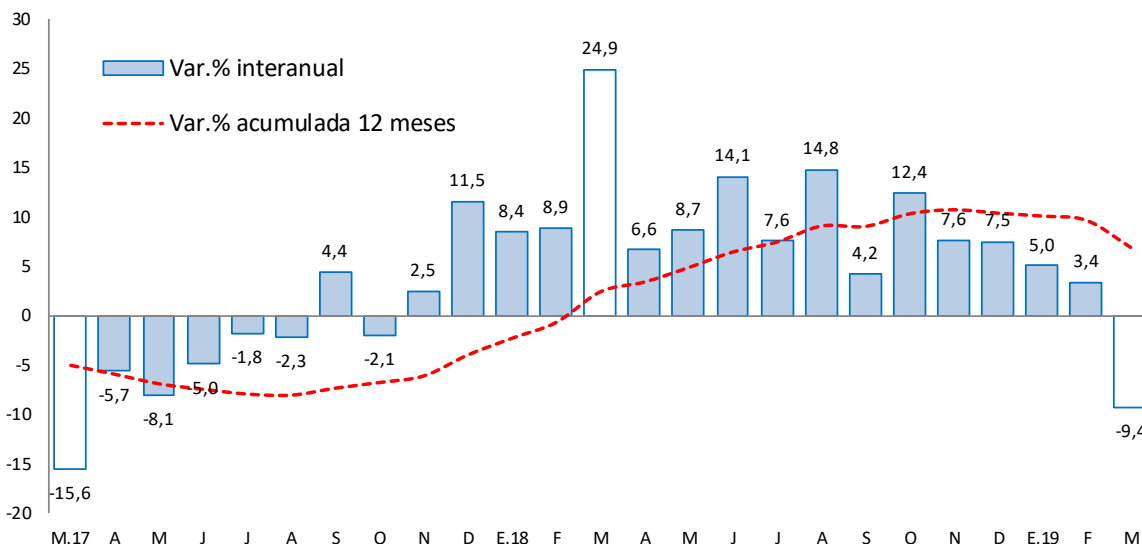

Fuente: MINCETUR

Elaboración: BCRP - Sucursal Huancayo. Departamento de Estudios Económicos.

## II. SECTOR EXTERNO

### 1. Exportaciones

- Al término de mayo, las exportaciones totalizaron US\$ 72 millones, monto inferior en US\$ 13 millones (-15,4 por ciento) respecto a similar mes del año previo, como efecto de los menores envíos de productos **tradicionales** en US\$ 14 millones (-16,5 por ciento); no obstante, el incremento de los **no tradicionales** en US\$ 1 millón (36,5 por ciento). Respecto a los tradicionales, la contracción se asoció a menores envíos de productos mineros en US\$ 13 millones (-16,6 por ciento), principalmente por concentrados de cobre y zinc; mientras que en los no tradicionales, el aumento se asoció a cúrcuma, jengibre, maca, y musgos y líquenes para adornos, entre los principales.

**CUADRO N° 6**  
**JUNÍN: EXPORTACIONES POR GRUPO DE PRODUCTOS 1/**  
(Valor FOB en millones de US\$)

TIPO	Mayo			Enero - Mayo		
	2 018	2 019	Var. %	2 018	2 019	Var. %
<b>Productos Tradicionales</b>	<b>84</b>	<b>70</b>	<b>-16,5</b>	<b>442</b>	<b>354</b>	<b>-19,9</b>
Agropecuario	3	3	-13,6	7	9	17,8
Minero 2/	81	67	-16,6	435	346	-20,5
<b>Productos No Tradicionales</b>	<b>2</b>	<b>2</b>	<b>36,5</b>	<b>16</b>	<b>10</b>	<b>-39,2</b>
Agropecuarios	1	2	55,6	15	9	-39,8
Pesquero	0	0	-	0	0	-100,0
Textil	0	0	365,2	0	0	122,3
Maderas y papeles, y sus manf.	0	0	-86,0	1	0	-57,6
Químicos	0	0	-100,0	0	0	115,9
Minerales no metálicos	0	0	-100,0	0	0	227,7
Sidero - Metalúrgicos y joyería	0	0	-100,0	0	0	-100,0
Metal - Mecánicos	0	0	-100,0	0	0	35,6
Otros No Tradicionales	0	0	1 312,8	0	0	949,2
<b>Total Exportaciones</b>	<b>86</b>	<b>72</b>	<b>-15,4</b>	<b>458</b>	<b>364</b>	<b>-20,5</b>

1/ Cifras Preliminares

2/ Incluye minerales refinados

Fuente: SUNAT

Elaboración: BCRP - Sucursal Huancayo. Departamento de Estudios Económicos.

- Entre enero y mayo, los envíos totalizaron US\$ 364 millones, menor en US\$ 94 millones o 20,5 por ciento menos, respecto a similar periodo del año previo, debido a la reducción en los envíos de productos **tradicionales** (US\$ 88 millones o 19,9 por ciento menos) y de los **no tradicionales** (US\$ 6 millones o 39,2 por ciento menos). En cuanto a los **tradicionales**, que representaron el 97,3 por ciento del total, la contracción se relacionó a menores envíos de productos mineros (cobre, plomo y zinc). Respecto a los **no tradicionales**, que significaron el 2,7 por ciento del total exportado, la disminución se relacionó a jengibre, hortalizas y frutas, maíz y madera aserrada, entre los primordiales.
- Entre enero y mayo, los mayores envíos se destinaron principalmente al continente asiático, sobresaliendo China (50,9 por ciento) y Corea del Sur (19,0 por ciento), seguido de Estados Unidos (7,3 por ciento) y Suecia (3,4 por ciento), entre los principales. Por productos, sobresalieron los concentrados de cobre (83 por ciento del total), concentrados de zinc (7 por ciento), oro (3 por ciento), concentrados de plomo (2 por ciento), café (2 por ciento) y jengibre (2 por ciento), entre los principales.

### III. CRÉDITOS Y DEPÓSITOS <sup>2</sup>

#### 1. Créditos

- Los créditos en Junín durante mayo 2019 (S/ 5 947 millones) registraron un incremento de 7,8 por ciento comparado a igual mes del año previo, y en 0,6 por ciento respecto al mes anterior. El incremento interanual se explicó por mayores montos otorgados en créditos para empresas (3,5 por ciento), consumo (14,4 por ciento) e hipotecario (11,6 por ciento). Los principales aumentos se observaron en las Instituciones No Bancarias (9,6 por ciento), Banca Múltiple (9,6 por ciento) y Banco de la Nación (3,9 por ciento), disminuyendo únicamente en Agrobanco (58,7 por ciento menos).
- Respecto al mes previo**, el incremento se debió a los mayores créditos para empresas (0,3 por ciento más), créditos para consumo (1,3 por ciento más) y para el segmento hipotecario (0,6 por ciento más). Por instituciones, aumentó en la Banca Múltiple y las Instituciones No Bancarias, disminuyendo en Agrobanco y el Banco de la Nación.
- Por **tipo de moneda**, durante mayo, el 97,2 por ciento se otorgó en moneda nacional, los que interanualmente crecieron en 8,5 por ciento, mientras que en moneda extranjera (con 2,8 por ciento de aporte) disminuyeron en 12,8 por ciento.

**CUADRO N° 7**  
**JUNÍN: CRÉDITO DIRECTO**  
(En millones de soles con tipo de cambio fijo)

	Estructura %	Saldos en millones de soles		Tasa de crecimiento (%)	
		May-19	Abr-19	May-19	Mes
<b>Banco de la Nación 1/</b>	<b>4,4</b>	<b>261</b>	<b>259</b>	<b>-0,8</b>	<b>3,9</b>
<b>Agrobanco 2/</b>	<b>0,9</b>	<b>55</b>	<b>53</b>	<b>-3,3</b>	<b>-58,7</b>
<b>Banca Múltiple</b>	<b>51,7</b>	<b>3 039</b>	<b>3 073</b>	<b>1,1</b>	<b>9,6</b>
<b>Instituciones No Bancarias</b>	<b>43,1</b>	<b>2 554</b>	<b>2 562</b>	<b>0,3</b>	<b>9,6</b>
Financieras	9,9	589	590	0,1	5,8
Cajas Municipales	29,4	1 748	1 751	0,2	11,2
Cajas Rurales	3,7	216	219	1,6	8,1
Edpymes	0,0	2	2	-0,8	6,2
<b>Total</b>	<b>100,0</b>	<b>5 909</b>	<b>5 947</b>	<b>0,6</b>	<b>7,8</b>
<b>Empresas</b>	<b>56,0</b>	<b>3 321</b>	<b>3 330</b>	<b>0,3</b>	<b>3,5</b>
<b>Personas</b>	<b>44,0</b>	<b>2 588</b>	<b>2 616</b>	<b>1,1</b>	<b>13,7</b>
Consumo	33,1	1 946	1 971	1,3	14,4
Hipotecario	10,9	642	646	0,6	11,6
MN	97,2	5 735	5 778	0,7	8,5
ME	2,8	174	169	-3,1	-12,8
ME (Mill. US\$)		52	50	-3,1	-12,8

1/ Considera sólo los créditos de consumo e hipotecario.

2/ No considera los créditos a las demás empresas del sistema financiero

Fuente: SBS y AFP.

Elaboración: BCRP - Sucursal Huancayo. Departamento de Estudios Económicos.

<sup>2</sup> Los saldos de las cuentas expresadas en moneda extranjera se valúan a un tipo de cambio constante, a fin de aislar el efecto de la valuación cambiaria sobre los saldos en dicha moneda.

- En cuanto a la **composición del crédito**, el 56,0 por ciento se dirigió al segmento empresarial, el 33,1 por ciento para consumo, y el 10,9 por ciento restante al sector hipotecario. La banca Múltiple otorgó el 51,7 por ciento del total prestado, seguido por las Instituciones No Bancarias (43,1 por ciento), el Banco de la Nación (4,4 por ciento) y Agrobanco (0,9 por ciento).

**GRÁFICO Nº 5**  
**JUNÍN: CRECIMIENTO DEL CREDITO DIRECTO**  
 (Variación % respecto a similar mes del año anterior)

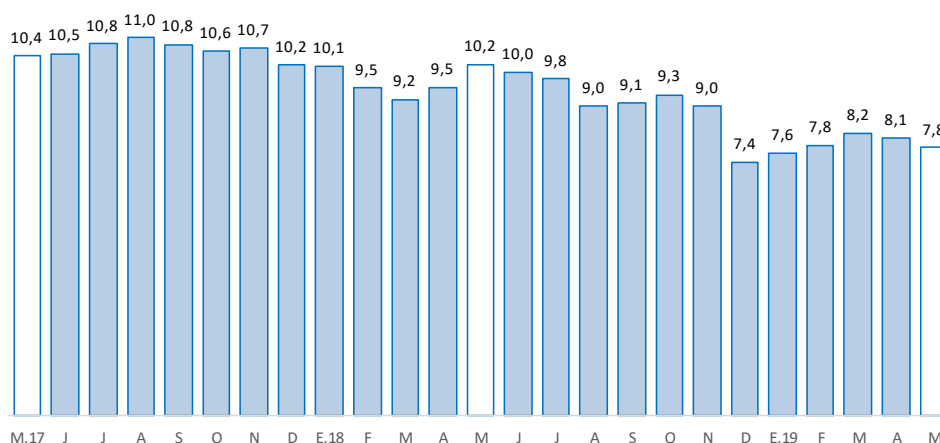

Fuente: SBS y AFP.

Elaboración: BCRP, Sucursal Huancayo. Departamento de Estudios Económicos.

- Por su parte, la **morosidad** en Junín, al término de abril pasado, alcanzó 5,7 por ciento, no variando respecto de igual mes del año previo. Interanualmente, los mayores niveles de morosidad se registraron en Agrobanco (68,4 por ciento), Edpymes (8,1 por ciento) y Financieras (5,9 por ciento).

**GRÁFICO Nº 6**  
**JUNÍN: TASA DE MOROSIDAD 1/ 2/**  
 (Porcentaje)

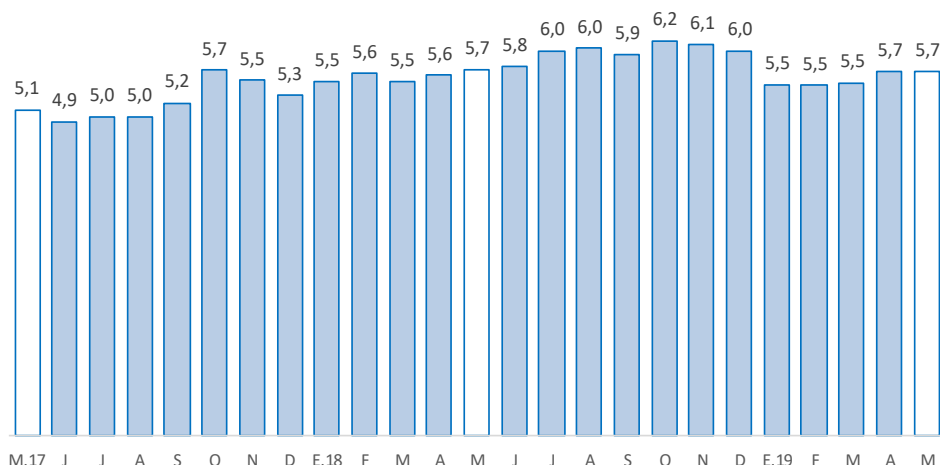

1/ Morosidad = (créditos vencidos + créditos en cobranza judicial) / colocaciones brutas.

2/ Preliminar

Fuente: SBS y AFP.

Elaboración: BCRP - Sucursal Huancayo. Departamento de Estudios Económicos.



## 2. Depósitos

- Al término de mayo, los depósitos sumaron S/ 4 086 millones, expandiéndose en 16,4 por ciento respecto de igual mes de 2018, y en 2,8 por ciento comparado al mes previo. El incremento interanual se debió a los mayores montos en depósitos a la vista, en ahorro y a plazo, sobresaliendo los incrementos observados en las Instituciones No Bancarias (21,0 por ciento más), Banca Múltiple (15,4 por ciento) y Banco de la Nación (7,1 por ciento).
- Respecto **al mes previo**, el incremento se explicó en los depósitos a la vista, en ahorro y a plazo; en tanto que según entidades creció en la Banca Múltiple, Instituciones No Bancarias y Banco de la Nación.
- Según **composición**, los depósitos a plazo concentraron el 44,3 por ciento, seguido por los depósitos en ahorro (42,0 por ciento) y a la vista (13,8 por ciento). La Banca Múltiple captó el 47,1 por ciento del total, seguido de las Instituciones No Bancarias (40,1 por ciento) y el Banco de la Nación (12,8 por ciento).
- Por **tipo de moneda**, el 88,9 por ciento se captó en moneda nacional, creciendo interanualmente en 18,0 por ciento; y lo restante en moneda extranjera, aumentando en 4,7 por ciento.

**CUADRO Nº 8**  
**JUNÍN: DEPÓSITOS**  
(En millones de soles con tipo de cambio fijo)

	Estructura %	Saldos en millones de soles		Tasa de crecimiento (%)	
		May-19	Abr-19	May-19	Mes
<b>Banco de la Nación</b>	<b>12,8</b>	<b>520</b>	<b>522</b>	<b>0,4</b>	<b>7,1</b>
<b>Banca Múltiple</b>	<b>47,1</b>	<b>1 869</b>	<b>1 926</b>	<b>3,0</b>	<b>15,4</b>
<b>Instituciones No Bancarias</b>	<b>40,1</b>	<b>1 585</b>	<b>1 638</b>	<b>3,4</b>	<b>21,0</b>
Financieras	3,0	121	123	2,2	20,6
Cajas Municipales	34,3	1 356	1 400	3,2	22,3
Cajas Rurales	2,8	108	115	6,2	6,5
<b>TOTAL</b>	<b>100,0</b>	<b>3 974</b>	<b>4 086</b>	<b>2,8</b>	<b>16,4</b>
Vista	13,8	549	562	2,4	8,8
Ahorro	42,0	1 683	1 714	1,9	15,4
A plazo	44,3	1 743	1 810	3,9	19,9
MN	88,9	3 520	3 633	3,2	18,0
ME	11,1	454	453	-0,2	4,7
ME (Mill. US\$)		135	134	-0,2	4,7

Fuente: SBS y AFP.

Elaboración: BCRP - Sucursal Huancayo. Departamento de Estudios Económicos.

**GRÁFICO Nº 7**  
**JUNÍN: CRECIMIENTO DE LOS DEPÓSITOS**  
 (Variación % respecto a similar mes del año anterior)

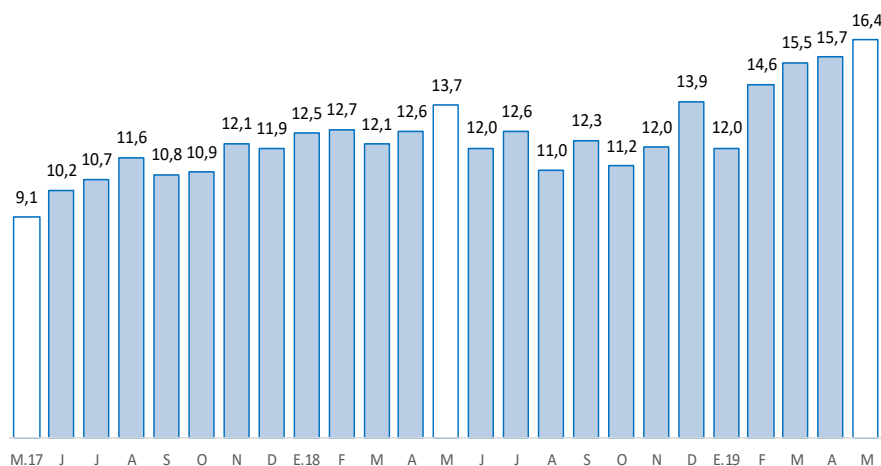

Fuente: SBS y AFP.

Elaboración: BCRP - Sucursal Huancayo. Departamento de Estudios Económicos

#### IV. EJECUCIÓN DEL PRESUPUESTO PÚBLICO

##### 1. Ejecución del Presupuesto Público

- La ejecución presupuestal del gasto corriente no financiero, neto de transferencias intergubernamentales, en mayo (S/ 247 millones) se incrementó en S/ 18 millones en términos nominales (5,2 por ciento de variación real) comparado a igual mes de 2018. Aumentó el gasto en los tres niveles de gobierno, principalmente por concepto de personal y obligaciones sociales, pago de pensiones, y por compra de bienes y servicios.
- Entre enero y mayo, sumó S/ 1 177 millones, superior en S/ 78 millones (4,7 por ciento de variación real), debido a mayores montos devengados en los gobiernos Nacional (S/ 53 millones más) y Regional (S/ 27 millones más), sobresaliendo la mayor compra de bienes y servicios (Gobierno Nacional), así como el mayor pago por personal y obligaciones sociales (gobiernos Nacional y Regional).

**CUADRO Nº 9**  
**JUNÍN: EJECUCIÓN DEL PRESUPUESTO DE GASTOS CORRIENTES /1 /2**  
 (Millones de soles)

	Mayo			Enero - Mayo		
	2 018	2 019	Var.% real	2 018	2 019	Var.% real
Gobierno Nacional	89	95	4,0	447	500	9,2
Gobierno Regional	106	115	5,7	511	538	2,9
Gobiernos locales	33	36	7,2	141	139	-3,4
<b>Total</b>	<b>228</b>	<b>247</b>	<b>5,2</b>	<b>1 098</b>	<b>1 177</b>	<b>4,7</b>

1/ Información actualizada al 31 de Mayo de 2019.

2/ Neto de transferencias intergubernamentales. Comprende pensiones y otros gastos corrientes.

Fuente: Ministerio de Economía y Finanzas

Elaboración: BCRP, Sucursal Huancayo. Departamento de Estudios Económicos

## 2. Ejecución del Presupuesto de Inversiones

- La inversión pública en el gobierno general de Junín sumó en mayo S/ 47 millones, menor en S/ 50 millones en términos nominales (-52,7 por ciento de variación real), disminuyendo el gasto en los tres niveles de gobierno. En el conjunto del gobierno general, las menores obras se registraron en los sectores de salud (S/ 23,3 millones menos), transporte (S/ 20,5 millones menos) y agropecuaria (S/ 3,1 millones menos), entre los principales.
- Entre enero y mayo, acumuló una ejecución de S/ 256 millones, menor en S/ 19 millones en términos nominales (-9,0 por ciento en términos reales), ante menores montos devengados en los gobiernos Nacional (S/ 18 millones menos) y Regional (S/ 12 millones menos). En el conjunto de los tres niveles de gobierno, las principales reducciones se concentraron en los sectores de transporte (S/ 27,9 millones menos) y vivienda (S/ 12,7 millones menos).

**CUADRO Nº 10**  
**JUNÍN: EJECUCIÓN DEL PRESUPUESTO DE INVERSIONES 1/ 2/**  
(Millones de soles)

	Mayo			Enero - Mayo		
	2018	2019	Var.% real	2018	2019	Var.% real
Gobierno Nacional	22	11	-52,9	81	63	-23,6
Gobierno Regional	39	13	-66,8	75	63	-17,8
Gobiernos locales	35	23	-36,5	119	130	6,4
<b>Total</b>	<b>97</b>	<b>47</b>	<b>-52,7</b>	<b>275</b>	<b>256</b>	<b>-9,0</b>

1/ Información actualizada al 31 de Mayo de 2019.

2/ Comprende la adquisición de activos no financieros

Fuente: Ministerio de Economía y Finanzas

Elaboración: BCRP, Sucursal Huancayo. Departamento de Estudios Económicos.

**GRÁFICO Nº 8**  
**JUNÍN: CRECIMIENTO DE LA EJECUCIÓN DEL PRESUPUESTO DE INVERSIONES**  
(Variación % real)

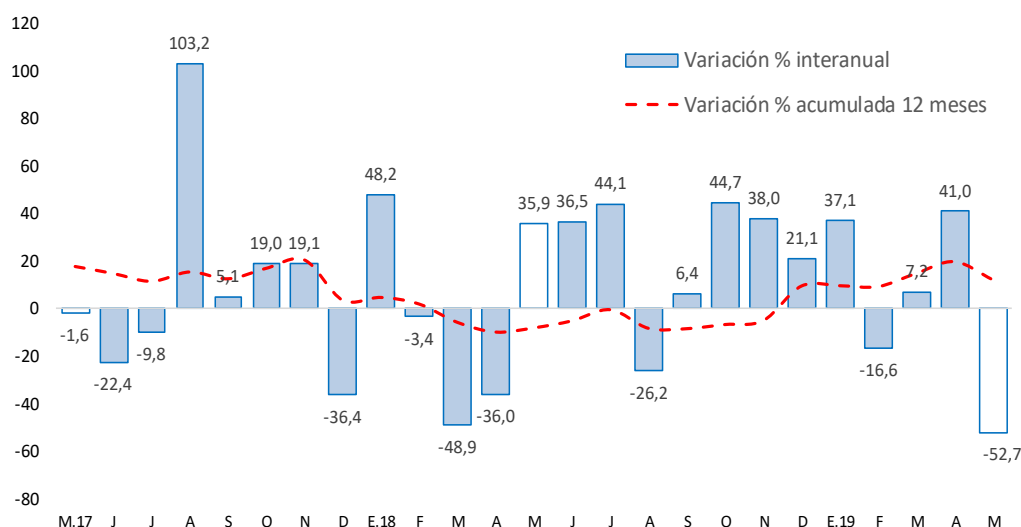

Fuente: MEF.

Elaboración: BCRP - Sucursal Huancayo. Departamento de Estudios Económicos.



- En cuanto a su avance presupuestal, entre enero y mayo 2019 se ejecutó en Junín el 17,6 por ciento de su Presupuesto Institucional Modificado (PIM), que llegó a totalizar S/ 1 451,4 millones. Las municipalidades registraron un avance del 21,0 por ciento, seguido del Gobierno Nacional (16,8 por ciento) y el Gobierno Regional (13,8 por ciento).

### **Principales proyectos**

- Entre los principales proyectos que se ejecutaron en lo que va del año, destacaron en el Gobierno Nacional, el “Mejoramiento y rehabilitación de la carretera Mazamari - Pangoa - Cubantia”, con un gasto de S/ 30,3 millones; la “Rehabilitación y remodelación de la infraestructura educativa y equipamiento de la Institución Educativa Francisco Irazola, distrito de Satipo”, con S/ 4,9 millones devengados; y por el “Centro de Pronóstico Hidrometeorológico e Innovación de la Dirección Regional del Senamhi - Junín”, con S/ 3,0 millones devengados.
- En el Gobierno Regional, la “Implementación del Instituto Regional de Enfermedades Neoplásicas de la Macro Región del Centro del Perú”, con un gasto de S/ 12,9 millones; el “Mejoramiento de los servicios de salud del hospital de apoyo Pichanaki, distrito de Pichanaki, provincia Chanchamayo”, con un gasto de S/ 9,7 millones; y el “Mejoramiento de los servicios de salud en el hospital San Martín de Pangoa, distrito de Pangoa, provincia de Satipo”, con un gasto devengado de S/ 7,7 millones.
- En los gobiernos locales, el “Mejoramiento, ampliación de los servicios de agua potable, alcantarillado, y tratamiento de aguas servidas de los barrios Aguas Calientes, Santa Rosa, Bolognesi, Centro Yauli, Las Brisas, Manuel Montero y San Juan Bautista de Pachachaca, distrito de Yauli, provincia de Yauli”, con un gasto de S/ 9,5 millones; y el “Mejoramiento del sistema de agua potable y alcantarillado en San Martín de Pangoa, distrito de Pangoa -Satipo”, con un gasto de S/ 4,9 millones.

## V. ANEXOS



ANEXO 1

JUNÍN: PRODUCCIÓN AGROPECUARIA 1/

(En toneladas métricas)

CULTIVOS	2 018								2 019					CULTIVOS
	MAY	JUN	JUL	AGO	SET	OCT	NOV	DIC	ENE	FEB	MAR	ABR	MAY	
<b>AGRÍCOLA</b>														<b>AGRÍCOLA</b>
<b>CONSUMO INTERNO</b>														<b>CONSUMO INTERNO</b>
Ajo	287	2 131	1 955	83	0	0	0	0	0	48	38	43	286	Ajo
Arroz Cáscara	704	607	182	60	75	108	59	20	74	90	36	317	760	Arroz Cáscara
Arveja Grano Seco	640	1 121	100	0	0	0	0	0	0	0	0	0	452	Arveja Grano Seco
Arveja Grano Verde	2 370	655	1 473	1 641	1 320	885	1 114	1 833	2 924	4 432	5 275	4 170	2 149	Arveja Grano Verde
Cebada Grano	1 344	11 947	6 668	347	49	0	0	0	0	0	0	0	0	Cebada Grano
Cebolla	598	484	441	461	405	281	278	245	350	295	403	401	176	Cebolla
Espinaca	926	1 176	1 162	863	1 066	1 095	2 103	1 517	1 833	1 810	1 177	534	855	Espinaca
Frijol Grano Seco	259	325	1 273	723	285	225	88	314	407	317	261	220	151	Frijol Grano Seco
Haba Grano Seco	1 164	1 844	144	9	0	0	0	0	0	0	0	0	907	Haba Grano Seco
Haba Grano Verde	2 958	371	327	355	292	229	508	979	1 260	2 404	3 995	5 254	2 611	Haba Grano Verde
Lechuga	473	650	598	525	649	691	661	934	1 233	961	501	454	547	Lechuga
Maíz Amiláceo	5 074	7 215	1 874	234	0	0	0	0	0	0	49	171	3 777	Maíz Amiláceo
Maíz Choclo	17 657	72	0	42	209	99	26	286	1 540	6 046	15 711	35 613	15 066	Maíz Choclo
Mandarina	9 715	11 724	11 005	7 004	4 120	1 072	502	666	860	1 624	2 586	6 404	9 318	Mandarina
Mashua	1 583	1 832	61	0	0	0	0	0	0	0	0	44	1 253	Mashua
Naranja	26 958	29 592	30 012	24 512	19 765	21 634	24 066	24 652	21 627	23 923	24 619	23 423	26 537	Naranja
Oca	1 695	1 506	81	50	0	0	0	0	0	0	5	130	1 405	Oca
Olluco	6 302	3 691	493	281	76	0	0	0	154	678	1 035	2 671	6 172	Olluco
Palta	2 685	1 812	1 240	1 253	1 330	4 541	5 419	7 758	6 320	4 425	3 847	3 439	2 956	Palta
Papa	107 557	85 470	37 228	4 952	412	946	2 896	7 030	10 808	30 818	45 412	80 253	97 519	Papa
Papaya	882	807	752	651	782	912	1 064	1 211	907	786	889	826	857	Papaya
Piña	33 679	31 718	29 690	28 919	29 673	31 656	36 673	40 130	42 255	41 103	39 976	37 895	34 567	Piña
Plátano	16 532	15 778	15 264	14 432	16 248	17 535	18 364	18 581	17 709	15 587	17 564	16 913	16 980	Plátano
Yuca	7 719	7 182	5 226	7 571	9 808	13 008	13 364	11 926	9 561	8 108	7 846	8 783	8 970	Yuca
Zanahoria	4 795	2 874	1 075	683	693	707	564	798	1 961	3 255	4 434	4 985	3 699	Zanahoria
Zapallo	53	51	0	16	44	58	14	36	76	383	429	400	90	Zapallo
Otros Cons. Interno	15 278	20 685	17 078	11 302	11 840	12 294	12 783	13 733	14 086	14 955	14 705	15 739	15 540	Otros Cons. Interno
<b>INDUSTRIAL Y/O EXP.</b>														<b>INDUSTRIAL Y/O EXP.</b>
Cacao	4 214	4 144	3 847	2 614	1 883	1 026	747	659	576	713	2 097	3 086	4 276	Cacao
Café	20 534	20 107	12 157	6 976	1 394	0	0	0	0	3 727	8 316	15 899	19 922	Café
Maíz A. Duro	1 678	211	42	1 318	1 595	769	389	880	3 289	4 642	5 319	4 276	1 782	Maíz A. Duro
Otros Industrial y/o Exp.	0	0	5	23	41	41	17	0	0	0	0	0	0	Otros Industrial y/o Exp.
<b>PECUARIO</b>														<b>PECUARIO</b>
<b>CARNE 2/</b>														<b>CARNE 2/</b>
Carne Ave	934,3	833,2	912,1	937,2	908,3	900,5	890,2	976,0	904,9	891,1	1 038,8	1 012,2	946,3	Carne Ave
Carne Ovino	268,7	277,7	300,4	302,8	277,9	268,1	270,3	270,3	278,0	272,5	263,8	316,3	265,4	Carne Ovino
Carne Porcino	352,7	360,2	352,4	355,7	356,7	353,1	361,8	409,1	388,5	373,6	304,2	423,0	414,2	Carne Porcino
Carne Vacuno	791,4	825,7	823,0	818,2	799,7	778,6	786,2	852,2	807,6	794,0	785,3	806,7	691,8	Carne Vacuno
Carne Caprino	4,5	4,6	4,4	4,8	4,8	4,9	4,7	5,8	5,4	5,6	5,1	4,1	4,2	Carne Caprino
Carne Alpaca	26,2	26,0	29,0	30,1	27,7	25,6	28,1	31,2	32,8	33,8	28,2	23,0	22,8	Carne Alpaca
Carne Llama	26,2	26,0	29,0	30,1	27,7	25,6	28,1	31,2	29,1	30,3	29,8	25,2	25,1	Carne Llama
Huevo	98,2	93,4	92,1	87,4	88,3	84,9	86,5	85,8	100,4	86,7	103,7	91,3	95,0	Huevo
Leche	4 611,3	4 422,8	4 539,8	4 411,6	4 191,6	4 293,8	4 300,7	4 453,4	4 507,8	4 256,7	4 617,0	4 484,1	5 025,6	Leche
Lana	0,0	0,0	0,0	0,0	0,0	0,0	0,0	0,0	70,5	559,4	380,6	127,2	0,0	Lana
<b>FIBRA</b>														<b>FIBRA</b>
Fibra de Alpaca	0,0	0,0	0,0	0,0	16,5	62,6	105,5	2,8	0,6	0,0	0,0	0,0	0,0	Fibra de Alpaca
Fibra de Llama	0,0	0,0	0,0	0,0	3,1	28,8	33,3	1,3	0,0	0,0	0,0	0,0	0,0	Fibra de Llama

1/ Cifras preliminares

2/ Peso Neto, no de animales en pie.

FUENTE: MINAGRI

ELABORACIÓN: BCRP - Sucursal Huancayo. Departamento de Estudios Económicos.



**ANEXO 2**

**JUNÍN: PRODUCCIÓN MINERA METÁLICA 1/**

(Contenido Fino)

Producción Metálica Concentración	2 018								2 019					Producción Metálica Concentración
	MAY	JUN	JUL	AGO	SET	OCT	NOV	DIC	ENE	FEB	MAR	ABR	MAY	
COBRE (TMF)	19 671	20 374	15 765	18 449	16 635	21 858	22 489	18 470	13 310	15 008	11 225	18 609	17 879	COBRE (TMF)
PLOMO (TMF)	3 963	3 297	4 048	3 740	4 139	3 490	3 860	4 610	3 267	4 247	3 979	4 518	3 545	PLOMO (TMF)
ZINC (TMF)	25 019	23 854	22 682	24 325	24 642	20 250	22 023	25 341	18 569	22 512	22 921	23 316	22 542	ZINC (TMF)
PLATA (Kg.f)	70 098	61 907	63 252	56 029	62 831	50 304	58 412	60 998	41 985	55 755	49 377	63 253	51 850	PLATA (Kg.f)
ORO (Grm.f)	61 088	57 056	74 008	54 500	57 719	67 222	62 913	63 667	58 130	46 866	48 919	65 235	69 587	ORO (Grm.f)
MOLIBDENO (TMF)	52	28	57	39	43	40	40	20	14	8	4	18	22	MOLIBDENO (TMF)

1/ Cifras preliminares.

Fuente: MINEM

Elaboración: BCRP - Sucursal Huancayo. Departamento de Estudios Económicos.

ANEXO 3

JUNÍN: PRODUCCIÓN MANUFACTURERA 1/  
(Índice)

DESCRIPCIÓN	2 018										2 019				DESCRIPCIÓN
	ABR	MAY	JUN	JUL	AGO	SET	OCT	NOV	DIC	ENE	FEB	MAR	ABR		
<b>I. MANUFACTURA PRIMARIA</b>	<b>0</b>	<b>0</b>	<b>0</b>	<b>0</b>	<b>0</b>	<b>0</b>	<b>0</b>	<b>0</b>	<b>0</b>	<b>0</b>	<b>0</b>	<b>0</b>	<b>0</b>	<b>0</b>	<b>I. MANUFACTURA PRIMARIA</b>
<b>Refinación de metales</b>	<b>0</b>	<b>0</b>	<b>0</b>	<b>0</b>	<b>0</b>	<b>0</b>	<b>0</b>	<b>0</b>	<b>0</b>	<b>0</b>	<b>0</b>	<b>0</b>	<b>0</b>	<b>0</b>	<b>Refinación de metales</b>
Cobre refinado	0	0	0	0	0	0	0	0	0	0	0	0	0	0	Cobre refinado
Plomo refinado	0	0	0	0	0	0	0	0	0	0	0	0	0	0	Plomo refinado
Zinc refinado	0	0	0	0	0	0	0	0	0	0	0	0	0	0	Zinc refinado
Plata refinada	0	0	0	0	0	0	0	0	0	0	0	0	0	0	Plata refinada
Zinc en polvo	0	0	0	0	0	0	0	0	0	0	0	0	0	0	Zinc en polvo
Trióxido de arsénico	0	0	0	0	0	0	0	0	0	0	0	0	0	0	Trióxido de arsénico
Bismuto	0	0	0	0	0	0	0	0	0	0	0	0	0	0	Bismuto
Otros 2/	0	0	0	0	0	0	0	0	0	0	0	0	0	0	Otros 2/
<b>II. MANUFACTURA NO PRIMARIA</b>	<b>198</b>	<b>215</b>	<b>208</b>	<b>210</b>	<b>258</b>	<b>248</b>	<b>235</b>	<b>245</b>	<b>244</b>	<b>180</b>	<b>212</b>	<b>219</b>	<b>237</b>	<b>II. MANUFACTURA NO PRIMARIA</b>	
<b>A. Alimentos</b>	<b>393</b>	<b>406</b>	<b>444</b>	<b>455</b>	<b>455</b>	<b>397</b>	<b>332</b>	<b>443</b>	<b>384</b>	<b>342</b>	<b>531</b>	<b>548</b>	<b>348</b>	<b>A. Alimentos</b>	
Condimentos	426	441	490	497	495	429	354	484	422	387	589	603	375	Condimentos	
Galletas	220	222	201	232	245	228	216	228	187	103	230	254	205	Galletas	
<b>B. Productos Químicos</b>	<b>1</b>	<b>0</b>	<b>0</b>	<b>1</b>	<b>1</b>	<b>1</b>	<b>1</b>	<b>1</b>	<b>1</b>	<b>0</b>	<b>1</b>	<b>1</b>	<b>1</b>	<b>B. Productos Químicos</b>	
Plásticos	21	17	17	37	25	25	25	25	25	19	25	26	23	Plásticos	
Acido sulfúrico	0	0	0	0	0	0	0	0	0	0	0	0	0	Acido sulfúrico	
Sulfato de cobre	0	0	0	0	0	0	0	0	0	0	0	0	0	Sulfato de cobre	
Sulfato de zinc	0	0	0	0	0	0	0	0	0	0	0	0	0	Sulfato de zinc	
Otros 3/	0	0	0	0	0	0	0	0	0	0	0	0	0	Otros 3/	
<b>C. Minerales No Metálicos</b>	<b>211</b>	<b>231</b>	<b>222</b>	<b>224</b>	<b>277</b>	<b>267</b>	<b>255</b>	<b>263</b>	<b>264</b>	<b>192</b>	<b>224</b>	<b>231</b>	<b>257</b>	<b>C. Minerales No Metálicos</b>	
Cemento	211	231	222	224	277	267	255	263	264	192	224	231	257	Cemento	
<b>TOTAL</b>	<b>29</b>	<b>31</b>	<b>30</b>	<b>30</b>	<b>37</b>	<b>36</b>	<b>34</b>	<b>35</b>	<b>35</b>	<b>26</b>	<b>31</b>	<b>32</b>	<b>34</b>	<b>TOTAL</b>	

1/ Cifras preliminares.

2/ Oro, Selenio, Teluro, Arsénico, Antimonio, entre otros.

3/ Oleum 105,62%.

Fuente: Empresas manufactureras

Elaboración: BCRP - Sucursal Huancayo. Departamento de Estudios Económicos.



ANEXO 4

JUNÍN: PRODUCCIÓN MANUFACTURERA 1/  
(Variación Porcentual Real)

DESCRIPCIÓN	2 018									2 019				DESCRIPCIÓN
	ABR	MAY	JUN	JUL	AGO	SET	OCT	NOV	DIC	ENE	FEB	MAR	ABR	
<b>I. MANUFACTURA PRIMARIA</b>	-	-	-	-	-	-	-	-	-	-	-	-	-	<b>I. MANUFACTURA PRIMARIA</b>
<b>Refinación de metales</b>	-	-	-	-	-	-	-	-	-	-	-	-	-	<b>Refinación de metales</b>
Cobre refinado	-	-	-	-	-	-	-	-	-	-	-	-	-	Cobre refinado
Plomo refinado	-	-	-	-	-	-	-	-	-	-	-	-	-	Plomo refinado
Zinc refinado	-	-	-	-	-	-	-	-	-	-	-	-	-	Zinc refinado
Plata refinada	-	-	-	-	-	-	-	-	-	-	-	-	-	Plata refinada
Zinc en polvo	-	-	-	-	-	-	-	-	-	-	-	-	-	Zinc en polvo
Trióxido de arsénico	-	-	-	-	-	-	-	-	-	-	-	-	-	Trióxido de arsénico
Bismuto	-	-	-	-	-	-	-	-	-	-	-	-	-	Bismuto
Otros 2/	-	-	-	-	-	-	-	-	-	-	-	-	-	Otros 2/
<b>II. MANUFACTURA NO PRIMARIA</b>	<b>1,3</b>	<b>8,3</b>	<b>-4,3</b>	<b>-6,9</b>	<b>9,3</b>	<b>-0,9</b>	<b>-3,9</b>	<b>1,1</b>	<b>18,1</b>	<b>-9,1</b>	<b>7,6</b>	<b>6,5</b>	<b>20,1</b>	<b>II. MANUFACTURA NO PRIMARIA</b>
<b>A. Alimentos</b>	<b>17,8</b>	<b>-5,5</b>	<b>-2,6</b>	<b>8,1</b>	<b>17,5</b>	<b>1,5</b>	<b>-29,6</b>	<b>-5,4</b>	<b>31,1</b>	<b>108,3</b>	<b>33,4</b>	<b>16,3</b>	<b>-11,4</b>	<b>A. Alimentos</b>
Condimentos	19,8	-7,3	-2,5	6,1	19,7	1,9	-31,6	-6,5	32,0	116,4	34,8	14,8	-11,8	Condimentos
Galletas	1,0	18,6	-2,8	37,0	-1,6	-2,0	-6,0	9,2	21,4	20,2	16,4	39,2	-6,8	Galletas
<b>B. Productos Químicos</b>	<b>-32,0</b>	<b>-45,0</b>	<b>-45,0</b>	<b>20,0</b>	<b>33,3</b>	<b>62,0</b>	<b>-38,5</b>	<b>122,2</b>	<b>2,5</b>	<b>20,0</b>	<b>33,3</b>	<b>6,3</b>	<b>10,3</b>	<b>B. Productos Químicos</b>
Plásticos	-32,0	-45,0	-45,0	20,0	33,3	62,0	-38,5	122,2	2,5	20,0	33,3	6,3	10,3	Plásticos
Acido sulfúrico	-	-	-	-	-	-	-	-	-	-	-	-	-	Acido sulfúrico
Sulfato de cobre	-	-	-	-	-	-	-	-	-	-	-	-	-	Sulfato de cobre
Sulfato de zinc	-	-	-	-	-	-	-	-	-	-	-	-	-	Sulfato de zinc
Otros 3/	-	-	-	-	-	-	-	-	-	-	-	-	-	Otros 3/
<b>C. Minerales No Metálicos</b>	<b>0,7</b>	<b>9,0</b>	<b>-4,4</b>	<b>-7,5</b>	<b>9,0</b>	<b>-1,0</b>	<b>-2,8</b>	<b>1,3</b>	<b>17,7</b>	<b>-11,2</b>	<b>6,5</b>	<b>6,0</b>	<b>21,4</b>	<b>C. Minerales No Metálicos</b>
Cemento	0,7	9,0	-4,4	-7,5	9,0	-1,0	-2,8	1,3	17,7	-11,2	6,5	6,0	21,4	Cemento
<b>TOTAL</b>	<b>1,3</b>	<b>8,3</b>	<b>-4,3</b>	<b>-6,9</b>	<b>9,3</b>	<b>-0,9</b>	<b>-3,9</b>	<b>1,1</b>	<b>18,1</b>	<b>-9,1</b>	<b>7,6</b>	<b>6,5</b>	<b>20,1</b>	<b>TOTAL</b>

1/ Cifras preliminares.

2/ Oro, Selenio, Teluro, Arsénico, Antimonio, entre otros.

3/ Oleum 105,62%.

Fuente: Empresas manufactureras

Elaboración: BCRP - Sucursal Huancayo. Departamento de Estudios Económicos.



ANEXO 5

JUNÍN: EXPORTACIONES FOB POR TIPO DE PRODUCTOS 1/  
(Millones US\$)

TIPO	2 018								2 019					TIPO
	MAY	JUN	JUL	AGO	SET	OCT	NOV	DIC	ENE	FEB	MAR	ABR	MAY	
<b>Productos Tradicionales</b>	<b>84</b>	<b>65</b>	<b>56</b>	<b>56</b>	<b>58</b>	<b>59</b>	<b>59</b>	<b>61</b>	<b>86</b>	<b>77</b>	<b>79</b>	<b>42</b>	<b>70</b>	<b>Productos Tradicionales</b>
Agrícolas	3	2	5	7	7	8	4	2	3	1	0	1	3	Agrícolas
Mineros 2/	81	62	51	50	51	52	54	59	82	76	79	41	67	Mineros 2/
<b>Productos No Tradicionales</b>	<b>2</b>	<b>2</b>	<b>4</b>	<b>7</b>	<b>5</b>	<b>4</b>	<b>5</b>	<b>4</b>	<b>2</b>	<b>2</b>	<b>2</b>	<b>1</b>	<b>2</b>	<b>Productos No Tradicionales</b>
Agropecuarios	1	2	4	6	5	4	5	4	2	2	2	1	2	Agropecuarios
Pesqueros	0	0	0	0	0	0	0	0	0	0	0	0	0	Pesqueros
Textiles	0	0	0	0	0	0	0	0	0	0	0	0	0	Textiles
Maderas y papeles, y sus manufacturas	0	0	0	0	0	0	0	0	0	0	0	0	0	Maderas y papeles, y sus manufacturas
Químicos	0	0	0	0	0	0	0	0	0	0	0	0	0	Químicos
Minerales no metálicos	0	0	0	0	0	0	0	0	0	0	0	0	0	Minerales no metálicos
Sidero - metalúrgicos y joyería	0	0	0	0	0	0	0	0	0	0	0	0	0	Sidero - metalúrgicos y joyería
Metal - mecánicos	0	0	0	0	0	0	0	0	0	0	0	0	0	Metal - mecánicos
Otros no tradicionales	0	0	0	0	0	0	0	0	0	0	0	0	0	Otros no tradicionales
<b>TOTAL EXPORTACIONES</b>	<b>86</b>	<b>67</b>	<b>60</b>	<b>63</b>	<b>63</b>	<b>63</b>	<b>63</b>	<b>66</b>	<b>88</b>	<b>80</b>	<b>81</b>	<b>43</b>	<b>72</b>	<b>TOTAL EXPORTACIONES</b>

1/ Cifras Preliminares.

2/ Incluye minerales refinados.

Fuente: SUNAT

Elaboración: BCRP - Sucursal Huancayo. Departamento de Estudios Económicos.



ANEXO 6

JUNÍN: EXPORTACIONES FOB DE PRODUCTOS TRADICIONALES 1/  
(Millones US\$)

TIPO	2 018								2 019					TIPO
	MAY	JUN	JUL	AGO	SET	OCT	NOV	DIC	ENE	FEB	MAR	ABR	MAY	
<b>AGROPECUARIO</b>	3	2	5	7	7	8	4	2	3	1	0	1	3	<b>AGROPECUARIO</b>
Café														Café
Volumen (TM)	1 042	803	1 608	2 340	2 375	2 716	1 434	794	1 077	433	130	327	851	Volumen (TM)
Valor (Millones US\$)	3	2	5	7	7	8	4	2	3	1	0	1	3	Valor (Millones US\$)
Lana														Lana
Volumen (TM)	0	0	0	0	0	0	0	0	0	0	0	0	0	Volumen (TM)
Valor (Millones US\$)	0	0	0	0	0	0	0	0	0	0	0	0	0	Valor (Millones US\$)
Chancaca														Chancaca
Volumen (TM)	0	0	0	0	0	0	0	0	0	0	0	0	0	Volumen (TM)
Valor (Millones US\$)	0	0	0	0	0	0	0	0	0	0	0	0	0	Valor (Millones US\$)
Pieles														Pieles
Volumen (TM)	0	0	0	0	0	0	0	0	0	0	0	0	0	Volumen (TM)
Valor (Millones US\$)	0	0	0	0	0	0	0	0	0	0	0	0	0	Valor (Millones US\$)
<b>MINEROS</b>	81	62	51	50	51	52	54	59	82	76	79	41	67	<b>MINEROS</b>
Plata														Plata
Volumen (TM)	295	0	466	964	269	52	216	940	0	49	723	0	0	Volumen (TM)
Valor (Millones US\$)	2	0	1	3	1	0	0	2	0	0	3	0	0	Valor (Millones US\$)
Cobre														Cobre
Volumen (TM)	57 464	40 956	39 403	30 339	30 844	33 900	38 415	34 702	67 049	57 686	48 446	27 608	51 337	Volumen (TM)
Valor (Millones US\$)	63	48	42	33	35	36	45	41	76	70	61	35	59	Valor (Millones US\$)
Plomo														Plomo
Volumen (TM)	0	1 985	450	1 359	1 845	1 214	3 417	3 199	3 144	250	0	272	0	Volumen (TM)
Valor (Millones US\$)	0	5	1	3	4	2	7	7	6	1	0	0	0	Valor (Millones US\$)
Zinc														Zinc
Volumen (TM)	16 630	15 166	13 215	11 921	14 788	13 936	720	4 569	0	2 971	10 478	3 251	11 014	Volumen (TM)
Valor (Millones US\$)	12	4	3	8	8	10	0	5	0	3	12	4	6	Valor (Millones US\$)
Otros														Otros
Volumen (TM)	0	0	0	0	0	0	0	0	0	0	0	0	0	Volumen (TM)
Valor (Millones US\$)	0	0	0	0	0	0	0	0	0	0	0	0	0	Valor (Millones US\$)
<b>Minerales Refinados</b>	5	5	4	2	3	3	1	4	1	2	3	1	3	<b>Minerales Refinados</b>
• Plata refinada														• Plata refinada
Volumen (TM)	0	0	0	0	0	0	0	0	0	0	0	0	0	Volumen (TM)
Valor (Millones US\$)	0	0	0	0	0	0	0	0	0	0	0	0	0	Valor (Millones US\$)
• Cobre refinado														• Cobre refinado
Volumen (TM)	0	0	0	0	0	0	0	0	0	0	0	0	0	Volumen (TM)
Valor (Millones US\$)	0	0	0	0	0	0	0	0	0	0	0	0	0	Valor (Millones US\$)
• Plomo refinado														• Plomo refinado
Volumen (TM)	0	0	0	0	0	0	0	0	0	0	0	0	0	Volumen (TM)
Valor (Millones US\$)	0	0	0	0	0	0	0	0	0	0	0	0	0	Valor (Millones US\$)
• Zinc refinado														• Zinc refinado
Volumen (TM)	0	0	0	0	0	0	0	0	0	0	0	0	0	Volumen (TM)
Valor (Millones US\$)	0	0	0	0	0	0	0	0	0	0	0	0	0	Valor (Millones US\$)
• Oro refinado														• Oro refinado
Volumen (Kilogramos)	152 535	193	133	113	162	24 507	63	162	53	116	149	65	110	Volumen (Kilogramos)
Valor (Millones US\$)	5	5	4	2	3	3	1	4	1	2	3	1	3	Valor (Millones US\$)
• Otros refinados (TM)	0	0	0	0	0	0	0	0	0	0	0	0	0	• Otros refinados (TM)
• Otros refinados (mil US\$)	0	0	0	0	0	0	0	0	0	0	0	0	0	• Otros refinados (mil US\$)
<b>TOTAL</b>	<b>84</b>	<b>65</b>	<b>56</b>	<b>56</b>	<b>58</b>	<b>59</b>	<b>59</b>	<b>61</b>	<b>86</b>	<b>77</b>	<b>79</b>	<b>42</b>	<b>70</b>	<b>TOTAL</b>

Y Cifras Preliminares.

Fuente: SUNAT

Elaboración: BCRP - Sucursal Huancayo, Departamento de Estudios Económicos.





ANEXO 7

**JUNÍN: INGRESOS CORRIENTES DEL GOBIERNO CENTRAL**

(Millones de nuevos soles)

	2 018								2 019					
	MAY	JUN	JUL	AGO	SET	OCT	NOV	DIC	ENE	FEB	MAR	ABR	MAY	
<b>I. INGRESOS TRIBUTARIOS</b>	39	37	40	41	41	43	43	45	49	40	47	59	40	<b>I. INGRESOS TRIBUTARIOS</b>
<b>1). Impuesto a la Renta</b>	18	17	17	21	19	20	22	21	28	21	27	33	19	<b>1). Impuesto a la Renta</b>
Personas Naturales	7	5	6	7	6	6	6	6	8	6	7	8	7	Personas Naturales
Personas Jurídicas	9	11	12	13	13	14	15	14	19	15	15	11	10	Personas Jurídicas
Regularización	3	1	0	1	0	0	0	1	0	1	4	14	3	Regularización
<b>2). Impuesto a las Importaciones</b>	0	0	0	0	0	0	0	0	0	0	0	0	0	<b>2). Impuesto a las Importaciones</b>
<b>3). Impuesto General a las Ventas</b>	14	13	17	13	15	15	15	17	18	16	15	14	14	<b>3). Impuesto General a las Ventas</b>
<b>4). Imp. Selectivo al Consumo (ISC)</b>	0	0	0	0	0	0	0	0	0	0	0	0	0	<b>4). Imp. Selectivo al Consumo (ISC)</b>
<b>5). Otros Ingresos Tributarios</b>	6	7	6	7	7	7	6	6	4	3	5	12	7	<b>5). Otros Ingresos Tributarios</b>
<b>II. INGRESOS NO TRIBUTARIOS</b>	2	1	0	1	1	2	1	0	1	2	1	0	1	<b>II. INGRESOS NO TRIBUTARIOS</b>
<b>TOTAL INGRESOS ( I + II )</b>	41	37	41	42	42	45	44	45	51	42	48	59	41	<b>TOTAL INGRESOS ( I + II )</b>

Fuente: SUNAT

Elaboración: BCRP - Sucursal Huancayo. Departamento de Estudios Económicos



**ANEXO 8**

**JUNÍN: EJECUCIÓN DEL PRESUPUESTO PÚBLICO DEL GOBIERNO NACIONAL 1/**

(Millones de soles)

	2 018								2 019					
	MAY	JUN	JUL	AGO	SET	OCT	NOV	DIC	ENE	FEB	MAR	ABR	MAY	
<b>GASTOS NO FINANCIEROS</b>	<b>111</b>	<b>123</b>	<b>188</b>	<b>120</b>	<b>109</b>	<b>126</b>	<b>133</b>	<b>235</b>	<b>94</b>	<b>122</b>	<b>128</b>	<b>127</b>	<b>109</b>	<b>GASTOS NO FINANCIEROS</b>
<b>a. GASTOS CORRIENTES</b>	<b>89</b>	<b>97</b>	<b>129</b>	<b>91</b>	<b>89</b>	<b>101</b>	<b>91</b>	<b>137</b>	<b>83</b>	<b>108</b>	<b>109</b>	<b>105</b>	<b>95</b>	<b>a. GASTOS CORRIENTES</b>
1. Personal y Obligaciones Sociales	34	34	34	31	30	30	32	36	32	36	38	38	39	1. Personal y Obligaciones Sociales
2. Pensiones y Otras Prest. Sociales	20	20	58	20	22	23	21	35	31	21	22	21	23	2. Pensiones y Otras Prest. Sociales
3. Bienes y Servicios	20	16	26	23	18	26	29	45	16	23	36	19	22	3. Bienes y Servicios
4. Donaciones y Transferencias 2/	0	0	0	0	10	2	1	2	0	9	0	0	0	4. Donaciones y Transferencias
5. Otros Gastos Corrientes	15	26	12	18	9	20	9	18	4	19	14	27	10	5. Otros Gastos Corrientes
<b>b. GASTOS DE CAPITAL</b>	<b>22</b>	<b>26</b>	<b>58</b>	<b>30</b>	<b>20</b>	<b>25</b>	<b>42</b>	<b>98</b>	<b>11</b>	<b>14</b>	<b>19</b>	<b>22</b>	<b>14</b>	<b>b. GASTOS DE CAPITAL</b>
1. Adquisición de Activos No Financieros	22	26	58	30	20	25	40	80	11	14	14	13	11	1. Adquisición de Activos No Financieros
2. Otros gastos de capital 3/	0	0	0	0	0	0	1	18	0	0	4	9	4	2. Otros gastos de capital

1/ Información actualizada al 31 de Mayo de 2019.

2/ Neto de transferencias intergubernamentales.

3/ Incluye donaciones y transferencias.

FUENTE: Ministerio de Economía y Finanzas

ELABORACIÓN: BCRP, Sucursal Huancayo. Departamento de Estudios Económicos.

**ANEXO 9**

**JUNÍN: EJECUCIÓN DEL PRESUPUESTO PÚBLICO DEL GOBIERNO REGIONAL 1/**

(Millones de soles)

	2 018								2 019					
	MAY	JUN	JUL	AGO	SET	OCT	NOV	DIC	ENE	FEB	MAR	ABR	MAY	
<b>GASTOS NO FINANCIEROS</b>	<b>146</b>	<b>160</b>	<b>157</b>	<b>146</b>	<b>139</b>	<b>155</b>	<b>153</b>	<b>239</b>	<b>125</b>	<b>106</b>	<b>113</b>	<b>128</b>	<b>129</b>	<b>GASTOS NO FINANCIEROS</b>
<b>a. GASTOS CORRIENTES</b>	<b>106</b>	<b>136</b>	<b>133</b>	<b>122</b>	<b>112</b>	<b>119</b>	<b>117</b>	<b>186</b>	<b>105</b>	<b>94</b>	<b>106</b>	<b>119</b>	<b>115</b>	<b>a. GASTOS CORRIENTES</b>
1. Personal y Obligaciones Sociales	79	78	86	78	77	84	82	105	86	74	79	91	85	1. Personal y Obligaciones Sociales
2. Pensiones y Otras Prest. Sociales	10	10	12	10	10	10	10	16	13	10	10	10	10	2. Pensiones y Otras Prest. Sociales
3. Bienes y Servicios	17	19	25	30	24	24	24	51	6	9	17	17	21	3. Bienes y Servicios
4. Donaciones y Transferencias	0	0	0	0	0	0	0	0	0	0	0	0	0	4. Donaciones y Transferencias
5. Otros Gastos Corrientes	0	30	11	5	0	1	0	14	0	0	0	0	0	5. Otros Gastos Corrientes
<b>b. GASTOS DE CAPITAL</b>	<b>39</b>	<b>24</b>	<b>23</b>	<b>23</b>	<b>28</b>	<b>36</b>	<b>36</b>	<b>53</b>	<b>20</b>	<b>12</b>	<b>8</b>	<b>9</b>	<b>13</b>	<b>b. GASTOS DE CAPITAL</b>
1. Adquisición de Activos No Financieros	39	24	23	23	28	36	36	53	20	12	8	9	13	1. Adquisición de Activos No Financieros
2. Otros gastos de capital 2/	0	0	0	0	0	0	0	0	0	0	0	0	0	2. Otros gastos de capital

1/ Información actualizada al 31 de Mayo de 2019.

2/ Incluye donaciones y transferencias.

FUENTE: Ministerio de Economía y Finanzas

ELABORACIÓN: BCRP, Sucursal Huancayo. Departamento de Estudios Económicos.



**ANEXO 10**

**JUNÍN: EJECUCIÓN DEL PRESUPUESTO PÚBLICO DE LOS GOBIERNOS LOCALES 1/**

(Millones de soles)

	2 018								2 019					
	MAY	JUN	JUL	AGO	SET	OCT	NOV	DIC	ENE	FEB	MAR	ABR	MAY	
<b>GASTOS NO FINANCIEROS</b>	<b>68</b>	<b>71</b>	<b>108</b>	<b>78</b>	<b>95</b>	<b>108</b>	<b>104</b>	<b>198</b>	<b>15</b>	<b>38</b>	<b>72</b>	<b>85</b>	<b>59</b>	<b>GASTOS NO FINANCIEROS</b>
<b>a. GASTOS CORRIENTES</b>	<b>33</b>	<b>32</b>	<b>39</b>	<b>35</b>	<b>32</b>	<b>37</b>	<b>37</b>	<b>64</b>	<b>14</b>	<b>24</b>	<b>33</b>	<b>32</b>	<b>36</b>	<b>a. GASTOS CORRIENTES</b>
1. Personal y Obligaciones Sociales	8	8	13	8	8	9	9	14	9	9	9	8	10	1. Personal y Obligaciones Sociales
2. Pensiones y Otras Prest. Sociales	2	3	2	3	2	2	3	5	1	1	1	2	2	2. Pensiones y Otras Prest. Sociales
3. Bienes y Servicios	21	21	23	21	19	22	22	43	3	13	19	20	24	3. Bienes y Servicios
4. Donaciones y Transferencias	1	1	1	2	2	2	2	1	0	0	3	2	0	4. Donaciones y Transferencias
5. Otros Gastos Corrientes	1	0	0	1	0	1	1	1	0	1	0	1	1	5. Otros Gastos Corrientes
<b>b. GASTOS DE CAPITAL</b>	<b>35</b>	<b>39</b>	<b>69</b>	<b>44</b>	<b>64</b>	<b>72</b>	<b>67</b>	<b>134</b>	<b>1</b>	<b>14</b>	<b>39</b>	<b>53</b>	<b>23</b>	<b>b. GASTOS DE CAPITAL</b>
1. Adquisición de Activos No Financieros	35	38	69	43	64	72	67	134	1	14	39	53	23	1. Adquisición de Activos No Financieros
2. Otros gastos de capital 2/	0	1	0	0	0	0	0	0	0	0	1	0	0	2. Otros gastos de capital

1/ Información actualizada al 31 de Mayo de 2019.

2/ Incluye donaciones y transferencias.

FUENTE: Ministerio de Economía y Finanzas

ELABORACIÓN: BCRP, Sucursal Huancayo. Departamento de Estudios Económicos



ANEXO 11

**JUNÍN: MOROSIDAD 1/**  
(En porcentajes)

ENTIDADES FINANCIERAS	2 018								2 019					ENTIDADES FINANCIERAS
	MAY	JUN	JUL	AGO	SET	OCT	NOV	DIC	ENE	FEB	MAR	ABR	MAY	
<b>I. BANCA MÚLTIPLE</b>	<b>5,6</b>	<b>5,7</b>	<b>5,9</b>	<b>5,7</b>	<b>5,6</b>	<b>5,8</b>	<b>5,6</b>	<b>5,7</b>	<b>5,6</b>	<b>5,4</b>	<b>5,4</b>	<b>5,6</b>	<b>5,6</b>	<b>I. BANCA MÚLTIPLE</b>
<b>II. INSTITUCIONES NO BANCARIAS</b>														<b>II. INSTITUCIONES NO BANCARIAS</b>
Financieras	6,0	5,9	6,1	6,4	6,1	6,0	5,7	5,8	5,5	5,7	5,8	5,9	5,9	Financieras
Cajas Municipales	3,9	3,8	4,0	4,1	4,0	4,0	4,0	3,7	4,1	4,2	4,1	4,3	4,3	Cajas Municipales
Cajas Rurales	4,5	4,8	4,9	5,1	4,8	4,9	5,0	4,4	4,9	5,4	5,6	5,9	5,9	Cajas Rurales
EDPYMEs	6,7	5,8	7,5	5,7	8,5	6,2	6,9	6,3	6,8	8,2	8,7	8,1	8,1	EDPYMEs
<b>III. ENTIDADES ESTATALES</b>														<b>III. ENTIDADES ESTATALES</b>
Banco de la Nación 2/	1,4	1,4	1,4	1,4	1,5	1,5	1,5	1,5	1,5	1,6	1,5	1,6	1,6	Banco de la Nación 2/
Agrobanco 3/	39,6	40,3	46,3	51,0	55,7	64,2	67,5	67,5	57,8	60,7	65,8	68,4	68,4	Agrobanco 3/
<b>TOTAL</b>	<b>5,7</b>	<b>5,8</b>	<b>6,0</b>	<b>6,0</b>	<b>5,9</b>	<b>6,2</b>	<b>6,1</b>	<b>6,0</b>	<b>5,5</b>	<b>5,5</b>	<b>5,5</b>	<b>5,7</b>	<b>5,7</b>	<b>TOTAL</b>

1/ Cifras preliminares.

2/ Sólo considera los créditos de consumo e hipotecario.

3/ No considera los créditos a las demás empresas del sector.

Fuente: SBS y AFP.

Elaboración: BCRP - Sucursal Huancayo. Departamento de Estudios Económicos.

