

BANCO CENTRAL DE RESERVA DEL PERÚ
SUCURSAL HUANCAYO



JUNÍN: Síntesis de Actividad Económica
Enero 2019¹

Departamento de Estudios Económicos

¹ En el presente informe participaron Francisco Callupe Casaño y Miguel Angel Campos Arias.

ÍNDICE

	<i>Página</i>
RESUMEN EJECUTIVO	3
I. ACTIVIDAD PRODUCTIVA.....	5
1. Actividad primaria.....	5
1.1 Sector agropecuario.....	5
1.2 Sector minería.....	7
2. Otros indicadores sectoriales.....	8
2.1 Sector manufactura.....	8
2.2 Sector construcción.....	9
2.3 Arribos a los establecimientos de hospedaje	10
II. SECTOR EXTERNO	11
1. Exportaciones.....	11
III. CRÉDITOS Y DEPÓSITOS	12
1. Créditos.....	12
2. Depósitos	14
IV. EJECUCIÓN DEL PRESUPUESTO PÚBLICO	15
1. Ejecución del Presupuesto Público.....	15
2. Ejecución del Presupuesto de Inversiones	16
V. ANEXOS	18



RESUMEN EJECUTIVO

Principales hechos de importancia

- Durante el primer mes de 2019, la actividad minera se contrajo en 17,6 por ciento, ante la menor producción de cobre (-20,5 por ciento), seguido de las reducciones en zinc (-11,4 por ciento) y plata (-10,6 por ciento). Contrariamente, el sector agropecuario registró un crecimiento de 3,2 por ciento en el mes, ante la mayor producción de los sub sectores agrícola (3,3 por ciento) y pecuario (2,7 por ciento).
- En cuanto a los otros indicadores de actividad económica en la región, destacó el incremento de la inversión pública (37,1 por ciento) y de la producción manufacturera (0,7 por ciento).

Actividad primaria

- El **sector agropecuario** registró un incremento de 3,2 por ciento en el mes, ante la mayor oferta de los sub sectores agrícola (3,3 por ciento) y pecuario (2,7 por ciento), destacando en el primer caso la mayor producción para el mercado externo y/o agroindustria (29,7 por ciento), sobre todo por la mayor oferta de cacao (64,5 por ciento).
- La **actividad minera** se redujo en 17,6 por ciento en el mes, ante la menor producción de cobre en 20,5 por ciento (mineras Chinalco, Argentum, Casapalca y Austria Duvaz), seguido por zinc (mineras Argentum, Casapalca, San Ignacio de Morococha y Chinalco) y plata (mineras Argentum, Casapalca, Chungar, Chinalco y Austria Duvaz). En minera Chinalco, se encuentra en curso la ampliación de su proyecto cuprífero (planta concentradora), hasta el 2020/2021, con una inversión de US\$ 1 355 millones.

Otros indicadores de actividad económica

- El **índice de producción manufacturera** se incrementó en 0,7 por ciento al término de enero, explicado por la mayor producción de alimentos (condimentos y galletas), así como de productos químicos, contrarrestado parcialmente por la menor oferta de cemento (planta Condorcocha de la cementera UNACEM).
- En diciembre pasado, los **despachos locales de cemento** en Junín se incrementaron en 19,7 por ciento, sumando con ello 8 meses consecutivos de resultados positivos, ante el mayor gasto público a fin de año (aumentando en 21,1 por ciento en el mes), además de la recuperación en la inversión privada. Durante el 2018, los despachos aumentaron en 6,5 por ciento.
- Al término del mes de diciembre 2018, el **crédito directo total** en la región (S/ 5 788 millones, calculado con tipo de cambio fijo) creció en 7,4 por ciento respecto a similar mes del año pasado, explicado por los incrementos que se orientaron a los rubros de **empresa** (2,4 por ciento), **consumo** (16,0 por ciento) e **hipotecario** (11,1 por ciento). Respecto al mes previo, no varió, debido a que los mayores para personas (consumo e hipotecario) se compensó con la reducción en los orientados para empresas (-0,4 por ciento).
- La **inversión pública** en enero (S/ 32 millones) se incrementó en S/ 9 millones respecto de igual mes del año previo (37,1 por ciento en términos reales), ante mayores montos devengados en los gobiernos Nacional (S/ 1 millón más) y Regional (S/ 10 millones más), principalmente en los sectores de salud y transporte.

CUADRO N° 1
JUNÍN: OTROS INDICADORES DE ACTIVIDAD ECONÓMICA
 (Variación % respecto a similar mes del año anterior)

	Ago.18	Set.18	Oct.18	Nov.18	Dic.18	Ene.19
Producción industrial 1/	↑ 9,3	↓ -0,9	↓ -3,9	↑ 1,1	↑ 18,1	↑ 0,7
Despachos de cemento	↑ 12,0	↑ 14,2	↑ 13,0	↑ 20,8	↑ 19,7	
Arribos a establecimientos de hospedaje	↑ 14,8	↑ 4,2	↑ 12,4	↑ 7,6	↑ 7,5	
Crédito total 2/	↑ 9,0	↑ 9,1	↑ 9,3	↑ 9,0	↑ 7,4	
Crédito de consumo 2/	↑ 17,7	↑ 16,0	↑ 16,7	↑ 17,1	↑ 16,0	
Crédito hipotecario 2/	↑ 9,3	↑ 10,6	↑ 11,2	↑ 11,5	↑ 11,1	
Inversión pública 1/	↓ -26,2	↑ 6,4	↑ 44,7	↑ 38,0	↑ 21,1	↑ 37,1

1/ En términos reales.

2/ En términos nominales, con tipo de cambio fijo.

Fuentes: UNACEM, MINCETUR, SBS y AFP, MEF y empresas manufactureras.

I. ACTIVIDAD PRODUCTIVA

1. Actividad primaria

1.1 Sector agropecuario

- La actividad agropecuaria observó un incremento de 3,2 por ciento en el mes, ante la mayor producción de los sub sectores agrícola y pecuario, sobresaliendo en el primer caso la mayor oferta para el mercado externo y/o agroindustria.

CUADRO N° 2
JUNÍN: SECTOR AGROPECUARIO 1/
(Miles de toneladas)

Subsectores	Estructura Porcentual 2017 /2	Enero		
		2 018	2 019	Var. %
AGRÍCOLA	84,4			3,3
Orientada al mercado interno 2/	55,1			1,7
Piña	8,2	36,3	42,3	16,3
Naranja	7,4	21,1	21,6	2,5
Plátano	3,9	17,1	17,7	3,7
Papa	10,0	17,8	11,5	-35,2
Yuca	2,0	8,7	9,7	10,8
Palta	2,6	5,4	6,3	16,2
Arveja Grano Verde	1,5	2,9	2,9	0,2
Zanahoria	0,6	2,9	1,9	-33,8
Orientada al mercado externo y agroindustria 2/	29,3			29,7
Maíz A. Duro	0,8	3,3	3,3	0,9
Cacao	6,7	0,4	0,6	64,5
Café	21,8	0,0	0,0	-
PECUARIO	15,6			2,7
Carne de vacuno 3/	4,0	0,7	0,8	10,9
Carne de ave 3/	3,3	0,9	0,9	1,6
Carne de ovino 3/	1,7	0,3	0,3	0,7
Leche	2,6	4,5	4,5	-0,2
SECTOR AGROPECUARIO	100,0			3,2

1/ Cifras preliminares

2/ Estimado a precios de 2007.

3/ Peso neto

Fuente: MINAGRI

Elaboración: BCRP - Sucursal Huancayo. Departamento de Estudios Económicos

- En enero, la parte agrícola se incrementó en 3,3 por ciento, explicado por la mayor oferta con destino al mercado externo y agroindustria (29,7 por ciento), como para el mercado interno (1,7 por ciento); destacando en el primer caso el incremento en cacao (64,5 por ciento), por ampliación de su superficie en producción en la provincia de Satipo; mientras que, en el segundo, sobresalió la mayor oferta de piña, yuca, palta, plátano, maíz choclo y naranja.

- La producción pecuaria aumentó 2,7 por ciento en enero, debido a la menor oferta de huevo, fibra de alpaca y carnes de vacuno, ave, llama, alpaca, ovino y caprino. Respecto a carne de vacuno, se debió a mejores rendimientos y disponibilidad de pastos, mientras que en leche cayó por menores precios pagados al productor. Se estima que la oferta actual de leche se encontraría alrededor de 150 mil litros diarios, de los cuales el 70 por ciento se destina al mercado de Lima, concentrándose la mayor oferta en el Valle del Mantaro.
- En cuanto al avance de las siembras, entre agosto y enero (campaña 2018-2019) se instalaron 95 503 hectáreas, menor en 4 294 hectáreas (-4,3 por ciento) comparado a similar periodo de la campaña anterior, debido menores instalaciones de cultivos transitorios (3 894 hectáreas menos), por mal clima observado entre octubre (exceso de lluvias) y de noviembre a diciembre (veranillos con presencia de heladas meteorológicas). Las mayores reducciones se observaron en cebada grano, papa, maíz amiláceo, trigo y frijol.

CUADRO N° 3
JUNÍN: SUPERFICIE SEMBRADA 1/
(Hectáreas)

	Campaña Agrícola 2/		Variación	
	2017-2018	2018-2019	Absoluta	Porcentual
Cultivos Transitorios	91 835	87 941	-3 894	-4,2
Papa	22 330	21 608	-722	-3,2
Cebada Grano	10 408	9 253	-1 155	-11,1
Maíz Amiláceo	8 598	7 997	-601	-7,0
Maíz Choclo	7 331	7 449	118	1,6
Yuca	6 008	6 022	14	0,2
Avena Forrajera	4 950	4 897	-53	-1,1
Maíz A. Duro	4 738	4 875	137	2,9
Trigo	4 784	3 835	-949	-19,8
Arveja Grano Verde	3 211	3 102	-109	-3,4
Frijol Grano Seco	3 417	3 067	-350	-10,2
Otros	16 060	15 836	-224	-1,4
Cultivos Permanentes	7 962	7 562	-400	-5,0
Plátano	2 715	2 544	-171	-6,3
Piña	2 246	2 128	-118	-5,3
Cacao	816	857	41	5,0
Pasto Rye Grass	117	320	203	173,5
Cebada Forrajera	424	233	-191	-45,0
Otros	1 645	1 480	-165	-10,0
TOTAL	99 797	95 503	-4 294	-4,3

1/ Cifras preliminares

2/ De agosto a enero

Fuente: Dirección Regional de Agricultura - Junín

Elaboración: BCRP - Sucursal Huancayo. Departamento de Estudios Económicos

1.2 Sector minería

- La actividad minera registró una reducción de 17,6 por ciento en el mes, acumulando cuatro meses seguidos de resultados adversos. El resultado del mes se debió a la menor producción de cobre en 20,5 por ciento (mineras Chinalco, Argentum, Casapalca y Austria Duvaz), seguido por zinc (mineras Argentum, Casapalca, San Ignacio de Morococha y Chinalco) y plata (mineras Argentum, Casapalca, Chungar, Chinalco y Austria Duvaz).
- Durante el primer mes de 2019, la producción de cobre representó el 53 por ciento del VBP minero a precios de 2007, seguido de zinc (29 por ciento), plata (12 por ciento), plomo (4 por ciento), molibdeno (1 por ciento) y oro (1 por ciento). Minera Chinalco sumó en el mes una oferta de cobre (12 341 toneladas), zinc (1 487 toneladas), plata (8 912 kilogramos) y molibdeno (14 toneladas).

CUADRO N° 4
JUNÍN: SECTOR MINERÍA 1/

(Variación % real respecto a similar periodo del año anterior)

	Estructura Porcentual 2017 2/	Enero		
		2 018	2 019	Var. %
Cobre (TMF)	50,6	16 732	13 310	-20,5
Plomo (TMF)	3,3	2 902	3 267	12,6
Zinc (TMF)	27,0	20 969	18 569	-11,4
Plata (Kg.f)	12,9	46 985	41 985	-10,6
Oro (GSm.f)	0,7	55 513	58 130	4,7
Molibdeno (TMF)	5,5	85	14	-83,9
TOTAL 1/ 2/	100,0			-17,6

1/ Cifras preliminares.

2/ Estimado a precios de 2007.

Fuente: MINEM.

Elaboración: BCRP - Sucursal Huancayo. Departamento de Est. Económicos.

GRÁFICO N° 1
JUNÍN: CRECIMIENTO DE LA PRODUCCIÓN MINERA

(Variación % real respecto a similar mes del año anterior)

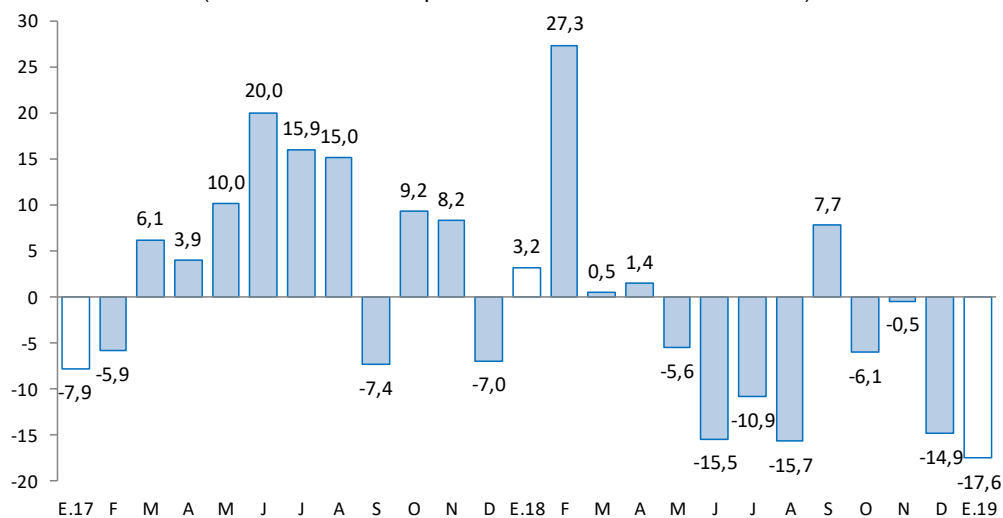

Fuente: MINEM.

Elaboración: BCRP - Sucursal Huancayo. Departamento de Estudios Económicos.

2. Otros indicadores sectoriales

2.1 Sector manufactura

- Durante enero, el indicador de la actividad manufacturera se incrementó ligeramente en 0,7 por ciento, ante la mayor oferta de la manufactura no primaria, toda vez que el sub sector primario fue nulo (debido a la paralización de la empresa Doe Run en el complejo metalúrgico de La Oroya).
- En la **manufactura no primaria**, la expansión del indicador en 0,7 por ciento se relacionó al aumento en alimentos (condimentos y galletas) y productos químicos (mangas de plásticos), contrarrestado parcialmente por la menor oferta de cemento en la planta Condorcocha de la empresa UNACEM.

CUADRO N° 5
JUNÍN: SECTOR MANUFACTURA 1/
(Variación % real respecto a similar periodo del año anterior)

	Estructura	Enero
	Porcentual 2017	Var.%
MANUFACTURA PRIMARIA	0,0	-
Refinación de metales	0,0	-
Cobre refinado	0,0	-
Plomo refinado	0,0	-
Zinc refinado	0,0	-
Plata refinada	0,0	-
Zinc en polvo	0,0	-
Trióxido de arsénico	0,0	-
Bismuto	0,0	-
Otros 2/	0,0	-
MANUFACTURA NO PRIMARIA	100,0	0,7
Alimentos	3,7	108,3
Condimentos	3,4	116,4
Galletas	0,3	20,2
Productos Químicos	0,0	20,0
Plásticos	0,0	20,0
Acido sulfúrico	0,0	-
Sulfato de cobre	0,0	-
Sulfato de zinc	0,0	-
Otros 2/	0,0	-
Minerales No Metálicos	96,3	-1,2
Cemento	96,3	-1,2
TOTAL	100,0	0,7

1/ Cifras preliminares.

3/ En base a la estructura de similar periodo de 2013.

Fuente: Empresas manufactureras

Elaboración: BCRP - Sucursal Huancayo. Departamento de Estudios Económicos.



GRÁFICO N° 2
JUNÍN: CRECIMIENTO DE LA MANUFACTURA NO PRIMARIA
 (Variación % real respecto a similar mes del año anterior)

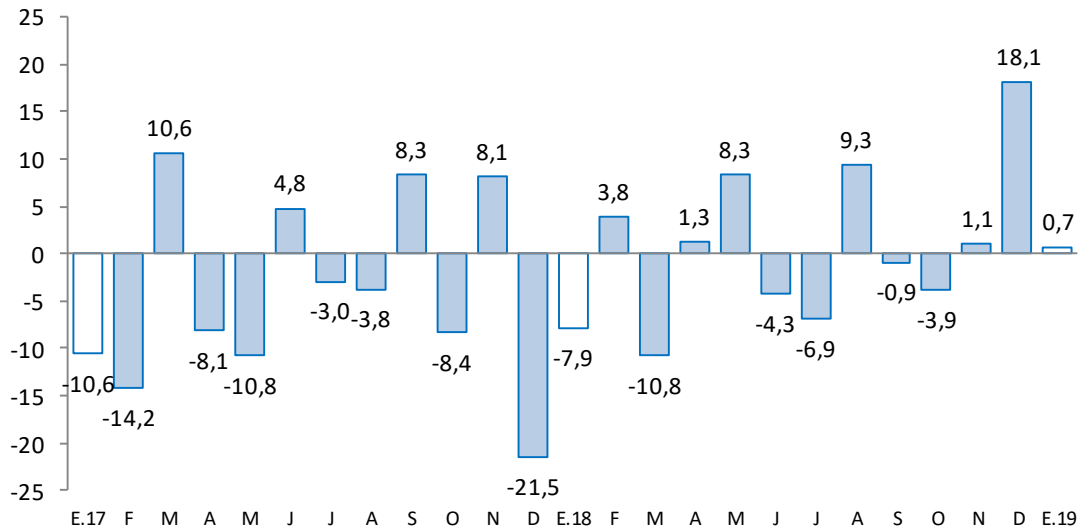

Fuente: Empresas Manufactureras
 Elaboración: BCRP - Sucursal Huancayo. Departamento de Estudios Económicos.

2.2 Sector construcción

- Los despachos locales de cemento en Junín se incrementaron en diciembre en 19,7 por ciento, sumando así 8 meses consecutivos de resultados favorables, luego de haber registrado tasas negativas por trece meses seguidos. El incremento del mes se debió a la mayor inversión pública (21,1 por ciento más), ante el aumento del gasto en los municipios y el Gobierno Nacional, principalmente en los sectores de saneamiento, educación y transporte.

GRÁFICO N° 3
JUNÍN: CRECIMIENTO DE LOS DESPACHOS DE CEMENTO
 (Variación % real respecto a similar mes del año anterior)

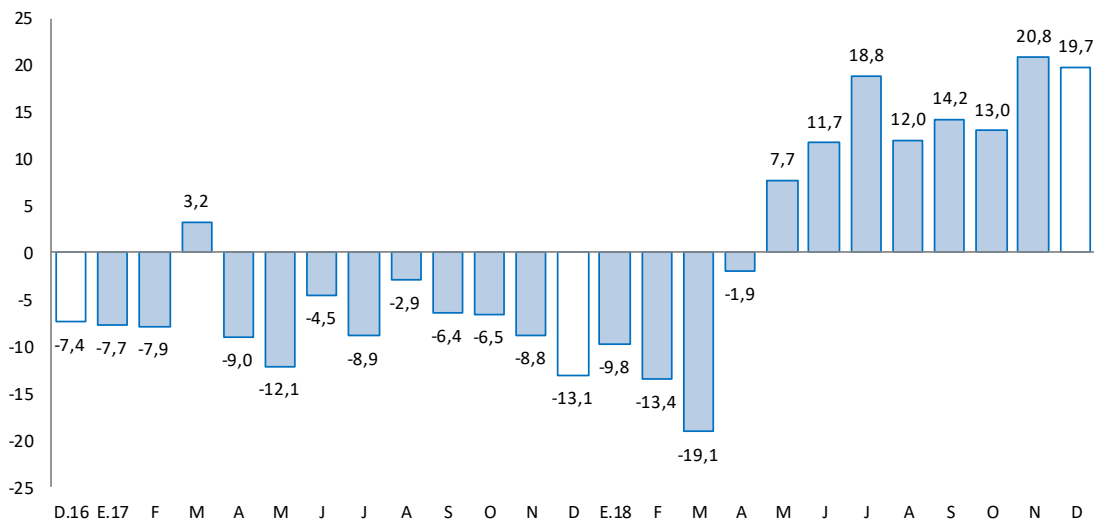

Fuente: UNACEM (Plantas Condorcocha y Atocongo).
 Elaboración: BCRP - Sucursal Huancayo. Departamento de Estudios Económicos.



- En julio de 2012, Cementos Lima y Cemento Andino concretaron la fusión por absorción, dando origen a la nueva compañía Unión Andina de Cementos S.A.A. (UNACEM) desde fines de dicho año.

2.3 Arribos a los establecimientos de hospedaje

- Al término del mes de diciembre pasado, el número de arribos a los establecimientos de hospedaje (117,0 miles) se incrementaron en 7,5 por ciento, a causa de la mayor afluencia de visitantes nacionales y extranjeros, principalmente al Valle del Mantaro y Selva Central por motivo de fin de año. Similarmente, las pernoctaciones crecieron en 2,2 por ciento, principalmente por el incremento de nacionales.
- Durante el 2018, el número de arribos (1 382 miles) y de pernoctaciones (1 642 miles) aumentaron en 10,3 y 9,3 por ciento, respectivamente, siendo explicado en ambos casos por los incrementos de visitantes nacionales y extranjeros, principalmente hacia el Valle del Mantaro y la Selva Central, motivado en el primer caso por las festividades de las Cruces entre mayo y junio, de Santiago entre julio y setiembre, y de la Virgen de Cocharcas en setiembre. Del total de arribos, el 99,4 por ciento fueron nacionales, de los cuales el 44 por ciento procedió del propio departamento, seguido de Lima Metropolitana (28 por ciento), Lima provincias (7 por ciento) y Huancavelica (6 por ciento); mientras que, de los 7,9 miles de visitantes extranjeros, el 22 por ciento provino de los Estados Unidos, seguido de Venezuela (20 por ciento), Colombia (6 por ciento), Alemania (5 por ciento) y España (5 por ciento), entre los principales.

GRÁFICO N° 4
JUNÍN: CRECIMIENTO DE ARRIBOS A ESTABLECIMIENTOS DE HOSPEDAJE
 (Variación %)

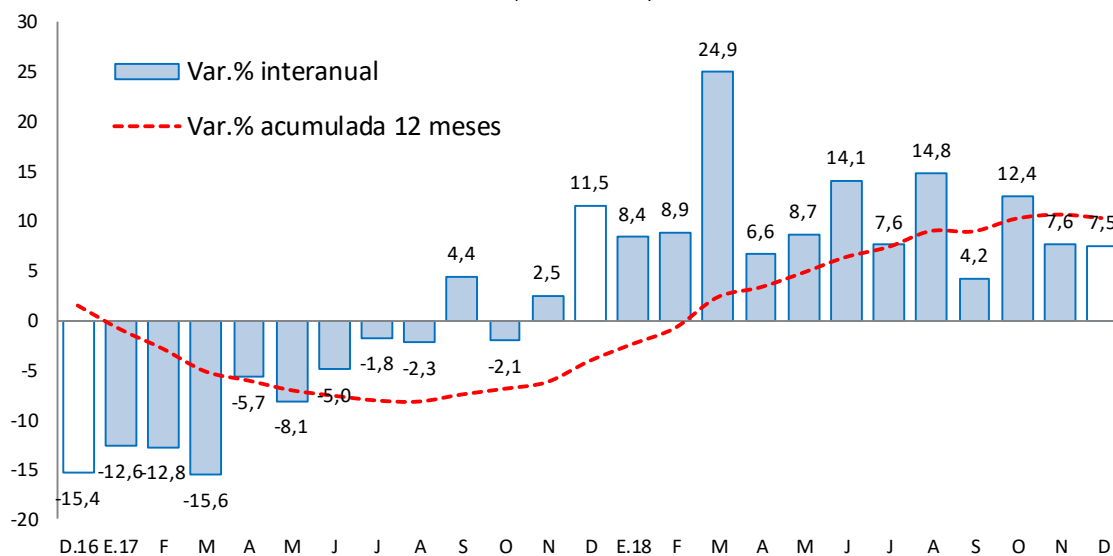

Fuente: MINCETUR

Elaboración: BCRP - Sucursal Huancayo. Departamento de Estudios Económicos.

II. SECTOR EXTERNO

1. Exportaciones

- Al término de enero, los envíos totalizaron US\$ 88 millones, superior en US\$ 37 millones (74,0 por ciento), debido a mayores envíos de productos **tradicionales** en US\$ 40 millones o 89,7 por ciento más; no obstante, la contracción de los **no tradicionales** en US\$ 3 millones o 57,5 por ciento menos; explicado en el primer caso por el incremento en los envíos de productos mineros (US\$ 40 millones más), principalmente por concentrados de cobre (94,2 por ciento más), así como de los productos agropecuarios en US\$ 1 millón o 38,0 por ciento más (por café). Respecto a los no tradicionales, la reducción a jengibre, hortalizas y frutas, maíz, maca, musgos y líquenes para adorno, prendas de vestir y confecciones, y por madera aserrada.
- Los envíos de productos tradicionales significaron el 97,4 por ciento del total, mientras que los no tradicionales significaron el 2,6 por ciento restante.

CUADRO N° 6
JUNÍN: EXPORTACIONES POR GRUPO DE PRODUCTOS 1/
(Valor FOB en millones de US\$)

TIPO	Enero		
	2 018	2 019	Var. %
Productos Tradicionales	45	86	89,7
Agropecuario	2	3	38,0
Minero 2/	43	82	92,4
Productos No Tradicionales	5	2	-57,5
Agropecuarios	5	2	-60,4
Pesquero	0	0	-100,0
Textil	0	0	-42,4
Maderas y papeles, y sus manf.	0	0	-35,1
Químicos	0	0	201,2
Minerales no metálicos	0	0	4 269,4
Sidero - Metalúrgicos y joyería	0	0	-
Metal - Mecánicos	0	0	-88,9
Otros No Tradicionales	0	0	-
Total Exportaciones	51	88	74,0

1/ Cifras Preliminares

2/ Incluye minerales refinados

Fuente: SUNAT

Elaboración: BCRP - Sucursal Huancayo. Departamento de Est. Económicos.

- Durante el primer mes de 2019, los mayores envíos se destinaron a China (51,2 por ciento), seguido de Estados Unidos (23,7 por ciento), Corea del Sur (19,5 por ciento), Bélgica Luxemburgo (1,5 por ciento) y Suiza (1,3 por ciento), entre los principales.
- Por productos, sobresalieron los concentrados de cobre (86 por ciento del total exportado en valor FOB), seguido de concentrados de plomo (6 por ciento), café (4 por ciento), jengibre (2 por ciento) y oro (1 por ciento), entre los principales.

III. CRÉDITOS Y DEPÓSITOS ²

1. Créditos

- Los créditos en Junín durante diciembre 2018 (S/ 5 788 millones) registraron un incremento de 7,4 por ciento comparado a igual mes de 2017, y no variaron respecto al mes anterior. El incremento interanual se explicó por mayores montos orientados en créditos para empresas (2,4 por ciento), consumo (16,0 por ciento) e hipotecario (11,1 por ciento). Los principales aumentos se observaron en el Banco de la Nación (15,6 por ciento), seguido de las Instituciones No Bancarias (9,5 por ciento) y la Banca Múltiple (8,8 por ciento), disminuyendo en Agrobanco (60,4 por ciento menos).
- Respecto al mes previo**, los mayores créditos orientados a personas (consumo e hipotecario) se compensaron con la reducción en los destinados a las empresas. Sobresalió el aumento en las Instituciones No Bancarias, mientras que las reducciones se observaron en el Banco de la Nación y Agrobanco.
- Por **tipo de moneda**, el 97,0 por ciento se otorgó en moneda nacional, los que interanualmente crecieron en 8,4 por ciento; mientras que el 3,0 por ciento restante se entregó en moneda extranjera, los que disminuyeron en 17,3 por ciento. Respecto al mes previo el comportamiento fue similar, aumentando en moneda nacional y disminuyendo en moneda extranjera.

CUADRO N° 7
JUNÍN: CRÉDITO DIRECTO
(SalDOS en millones de soles)

	Estructura %	SalDOS en millones de soles		Tasa de crecimiento (%)	
		Dic-18	Nov-18	Dic-18	Mes
Banco de la Nación 1/	4,5	261	261	-0,1	15,6
Agrobanco 2/	1,0	106	61	-42,8	-60,4
Banca Múltiple	51,2	2 957	2 966	0,3	8,8
Instituciones No Bancarias	43,2	2 462	2 500	1,6	9,5
Financieras	10,1	572	582	1,9	6,3
Cajas Municipales	29,4	1 677	1 704	1,6	10,9
Cajas Rurales	3,7	211	212	0,3	6,8
Edpymes	0,0	2	2	0,7	33,4
Total	100,0	5 786	5 788	0,0	7,4
Empresas	56,9	3 307	3 294	-0,4	2,4
Personas	43,1	2 479	2 494	0,6	14,7
Consumo	32,3	1 858	1 868	0,5	16,0
Hipotecario	10,8	621	626	0,9	11,1
MN	97,0	5 608	5 614	0,1	8,4
ME	3,0	178	173	-2,7	-17,3
ME (Mill. US\$)		53	51	-2,7	-17,3

1/ Considera sólo los créditos de consumo e hipotecario.

2/ No considera los créditos a las demás empresas del sistema financiero

Fuente: SBS y AFP.

Elaboración: BCRP - Sucursal Huancayo. Departamento de Estudios Económicos.

- En cuanto a la composición**, el 56,9 por ciento se dirigió al segmento empresarial, el 32,3 por ciento para consumo, y el 10,8 por ciento restante al sector hipotecario.

² Se presentan los saldos de los créditos y depósitos al cierre de operaciones de enero. Cabe destacar que los saldos de las cuentas expresadas en moneda extranjera se valúan a un tipo de cambio constante, a fin de aislar el efecto de la valuación cambiaria sobre los saldos en dicha moneda.

GRÁFICO Nº 5
JUNÍN: CRECIMIENTO DEL CREDITO DIRECTO
 (Variación % respecto a similar mes del año anterior)

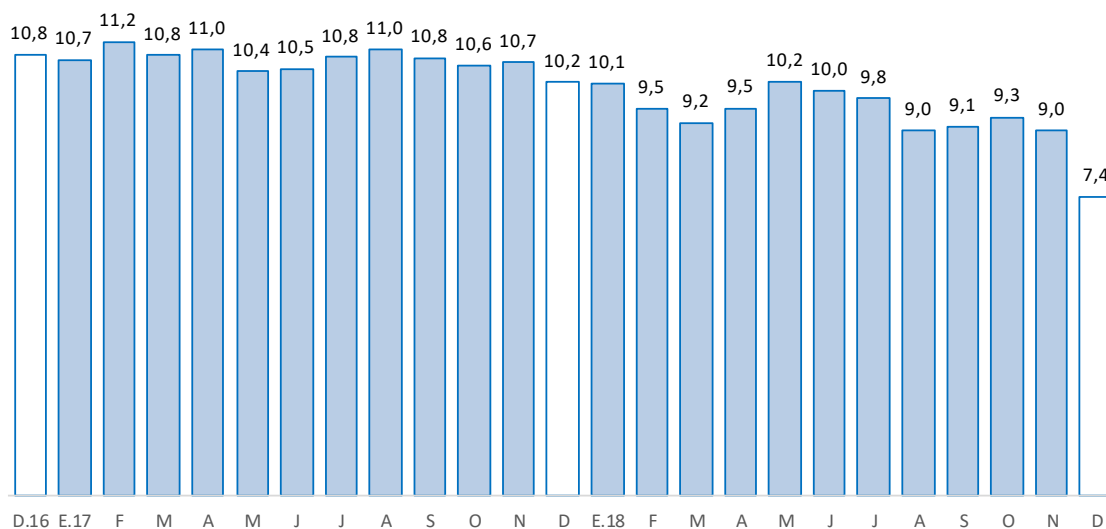

Fuente: SBS y AFP.
 Elaboración: BCRP, Sucursal Huancayo. Departamento de Estudios Económicos.

- Por su parte, la **morosidad** en Junín, al término de diciembre 2018 alcanzó 6,0 por ciento, superior en 0,7 de punto porcentual respecto de igual mes de 2017. Interanualmente, los mayores niveles de morosidad se registraron en Agrobanco (67,5 por ciento), Edpymes (6,3 por ciento) y Financieras (5,8 por ciento).

GRÁFICO Nº 6
JUNÍN: TASA DE MOROSIDAD 1/ 2/
 (Porcentaje)

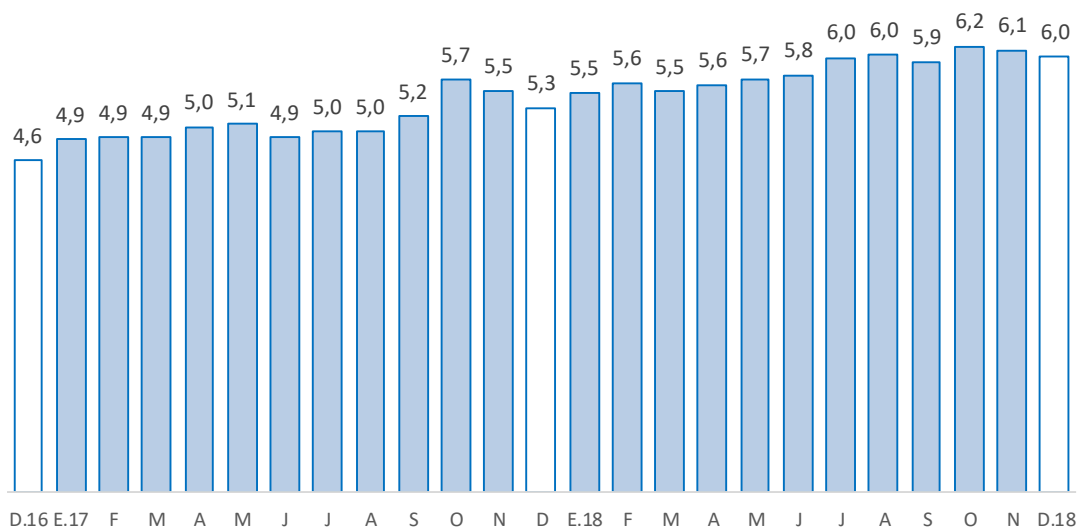

1/ Morosidad = (créditos vencidos + créditos en cobranza judicial) / colocaciones brutas.
 2/ Preliminar
 Fuente: SBS y AFP.
 Elaboración: BCRP - Sucursal Huancayo. Departamento de Estudios Económicos.



2. Depósitos

- En diciembre 2018, los depósitos sumaron S/ 3 885 millones, expandiéndose en 13,9 por ciento respecto de igual mes de 2017, y en 2,9 por ciento comparado al mes previo. El incremento interanual se debió a los mayores montos en depósitos a la vista, en ahorro y a plazo, sobresaliendo los incrementos observados en las Instituciones No Bancarias (17,9 por ciento), Banco de la Nación (14,7 por ciento) y la Banca Múltiple (10,6 por ciento).
- Respecto **al mes previo**, aumentó en los depósitos a la vista (9,3 por ciento) y ahorro (5,5 por ciento), decreciendo a plazo (-1,8 por ciento); en tanto que según entidades sobresalió el aumento en el Banco de la Nación (6,9 por ciento), la Banca Múltiple (2,7 por ciento) y las Instituciones No Bancarias (1,8 por ciento).
- Según **composición**, los depósitos en ahorro concentraron el 43,7 por ciento, seguido por los depósitos a plazo (40,8 por ciento) y a la vista (15,5 por ciento). La Banca Múltiple captó el 47,6 por ciento del total, seguido de las Instituciones No Bancarias (38,0 por ciento) y el Banco de la Nación (14,4 por ciento).
- Por **tipo de moneda**, el 88,3 por ciento se captó en moneda nacional, creciendo interanualmente en 13,7 por ciento; y lo restante (11,7 por ciento) en moneda extranjera, aumentando en 14,9 por ciento. Respecto al mes previo, creció sólo en moneda nacional.

CUADRO Nº 8
JUNÍN: DEPÓSITOS
(Saldos en millones de soles)

	Estructura %	Saldos en millones de soles		Tasa de crecimiento (%)	
		Dic-18	Nov-18	Dic-18	Mes
Banco de la Nación	14,4	523	559	6,9	14,7
Banca Múltiple	47,6	1 800	1 850	2,7	10,6
Instituciones No Bancarias	38,0	1 451	1 477	1,8	17,9
Financieras	3,0	115	116	0,7	22,3
Cajas Municipales	32,2	1 226	1 253	2,2	18,1
Cajas Rurales	2,8	110	108	-2,0	11,9
TOTAL	100,0	3 774	3 885	2,9	13,9
Vista	15,5	551	603	9,3	15,5
Ahorro	43,7	1 608	1 696	5,5	17,4
A plazo	40,8	1 615	1 586	-1,8	9,8
MN	88,3	3 310	3 430	3,6	13,7
ME	11,7	464	455	-1,8	14,9
ME (Mill. US\$)		137	135	-1,6	10,4

Fuente: SBS y AFP.

Elaboración: BCRP - Sucursal Huancayo. Departamento de Estudios Económicos.

GRÁFICO Nº 7
JUNÍN: CRECIMIENTO DE LOS DEPÓSITOS
 (Variación % respecto a similar mes del año anterior)

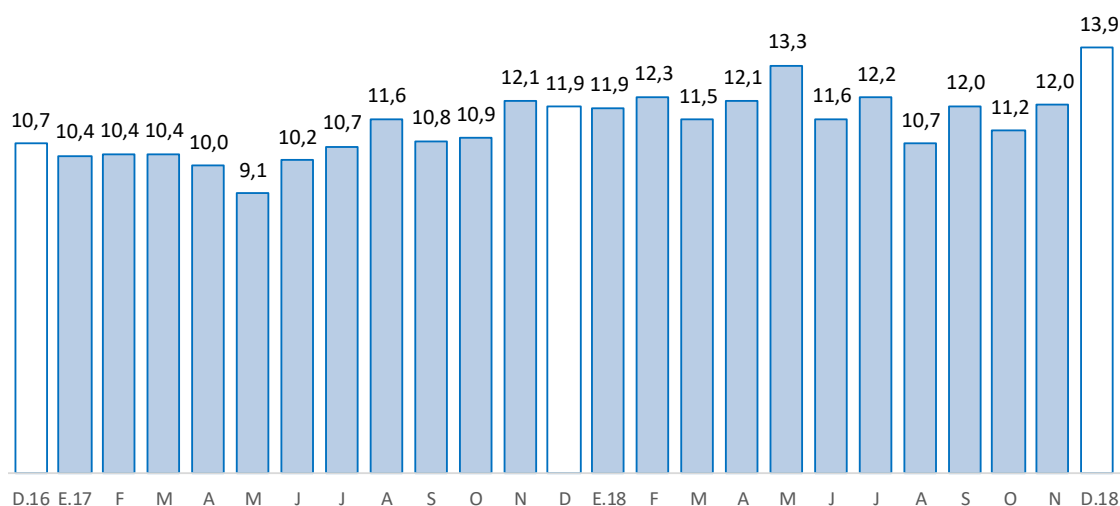

Fuente: SBS y AFP.

Elaboración: BCRP - Sucursal Huancayo. Departamento de Estudios Económicos

IV. EJECUCIÓN DEL PRESUPUESTO PÚBLICO

1. Ejecución del Presupuesto Público

- La ejecución presupuestal del gasto corriente no financiero, neto de transferencias intergubernamentales en enero (S/ 201 millones), se contrajo en S/ 4 millones (-3,8 por ciento en términos reales), explicado por los menores gastos en el Gobierno Nacional (S/ 4 millones menos) y los municipios (S/ 3 millones menos), principalmente por la reducción en los pagos a personal y obligaciones sociales (Gobierno Nacional), y por compra de bienes y servicios (municipios).

CUADRO Nº 9
JUNÍN: EJECUCIÓN DEL PRESUPUESTO DE
GASTOS CORRIENTES 1/ 2
 (Millones de soles)

	Enero		
	2 018	2 019	Var.% real
Gobierno Nacional	87	83	-6,5
Gobierno Regional	101	105	1,2
Gobiernos locales	17	14	-19,8
Total	205	201	-3,8

1/ Información actualizada al 31 de Enero 2019.

2/ Neto de transferencias intergubernamentales.

Fuente: Ministerio de Economía y Finanzas

Elaboración: BCRP, Sucursal Huancayo. Est. Económicos.

2. Ejecución del Presupuesto de Inversiones

- La inversión pública en Junín, en los tres niveles de gobierno totalizó en enero S/ 32 millones, superior en S/ 9 millones (37,1 por ciento en términos reales) ante mayores montos devengados en los gobiernos Nacional y Regional. En el conjunto de los tres niveles de gobierno, las mayores obras se registraron en los sectores de salud (S/ 8,9 millones más), transporte (S/ 4,6 millones más), y saneamiento (S/ 1,3 millones más).

CUADRO Nº 10
JUNÍN: EJECUCIÓN DEL PRESUPUESTO
DE INVERSIONES 1/ 2/
(Millones de soles)

	Enero		
	2 018	2 019	Var.% real
Gobierno Nacional	10	11	7,0
Gobierno Regional	10	20	94,6
Gobiernos locales	3	1	-63,9
Total	23	32	37,1

1/ Información actualizada al 31 de Enero 2019.

2/ Comprende la adquisición de activos no financieros

Fuente: Ministerio de Economía y Finanzas

Elaboración: BCRP, Sucursal Huancayo. Est. Económicos.

GRÁFICO Nº 8
JUNÍN: CRECIMIENTO DE LA EJECUCIÓN DEL PRESUPUESTO DE INVERSIONES
(Variación % real)

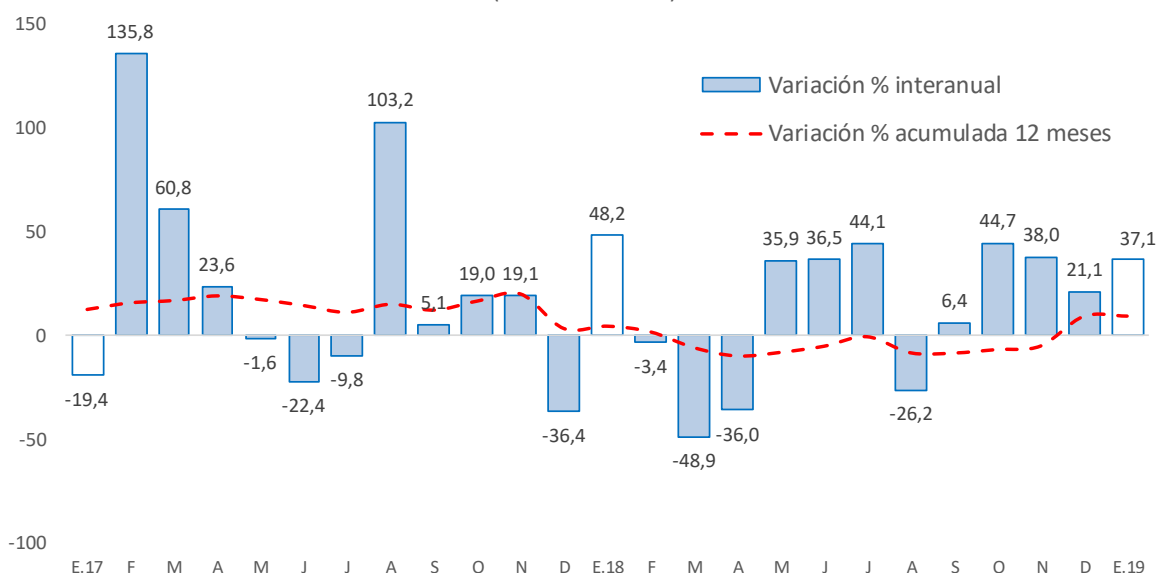

Fuente: MEF.

Elaboración: BCRP - Sucursal Huancayo. Departamento de Estudios Económicos.

- En cuanto a su avance, durante el primer mes de 2019 se ejecutó en Junín el 3,2 por ciento de su Presupuesto Institucional Modificado (PIM), que sumó S/ 996,4 millones.

Principales proyectos

- Entre los principales proyectos que se ejecutaron en enero, destacaron en el Gobierno Nacional: “Mejoramiento y rehabilitación de la carretera Mazamari - Pangoa - Cubantia”, con un gasto de S/ 8,0 millones; y el “Mejoramiento y ampliación del sistema de agua potable y construcción del sistema de alcantarillado del distrito de Acolla, Jauja”, con s/ 1,0 millón devengado.
- En el Gobierno Regional, “Implementación del Instituto Regional de Enfermedades Neoplásicas de la Macro Región del Centro del Perú”, con un gasto de S/ 12,0 millones; y el “Mejoramiento de la carretera Chupuro - Vista Alegre - Chicche - Chongos Alto - Huasicancha, provincia de Huancayo” con S/ 3,9 millones devengados.
- En los gobiernos locales, el “Mejoramiento y ampliación del servicio de agua potable de los sectores: Los Libertadores, Cerrito de La Libertad, Pultuquia Alta, Pampas Ocopilla, distrito de Huancayo” con S/ 1,0 millón; y el “Mejoramiento de los servicios del estadio municipal, distrito de Sincos - Jauja” con s/ 0,1 millones devengados.

V. ANEXOS



ANEXO 1

JUNÍN: PRODUCCIÓN AGROPECUARIA 1/

(En toneladas métricas)

CULTIVOS	2 018												2 019	CULTIVOS	
	ENE	FEB	MAR	ABR	MAY	JUN	JUL	AGO	SET	OCT	NOV	DIC	ENE		
AGRÍCOLA														AGRÍCOLA	
CONSUMO INTERNO														CONSUMO INTERNO	
Ajo	0	0	0	82	287	2 131	1 955	83	0	0	0	0	0	0	Ajo
Arroz Cáscara	0	26	44	322	704	607	182	60	75	108	59	20	74	74	Arroz Cáscara
Arveja Grano Seco	0	0	0	0	640	1 121	100	0	0	0	0	0	0	0	Arveja Grano Seco
Arveja Grano Verde	2 851	4 937	4 955	5 360	2 370	655	1 473	1 641	1 320	885	1 114	1 833	2 856	2 856	Arveja Grano Verde
Cebada Grano	0	0	0	0	1 344	11 947	6 668	347	49	0	0	0	0	0	Cebada Grano
Cebolla	345	418	513	660	598	484	441	461	405	281	278	245	333	333	Cebolla
Espinaca	1 817	1 247	714	665	926	1 176	1 162	863	1 066	1 095	2 103	1 517	1 833	1 833	Espinaca
Frijol Grano Seco	488	355	246	180	259	325	1 273	723	285	225	88	314	407	407	Frijol Grano Seco
Haba Grano Seco	0	0	0	5	1 164	1 844	144	9	0	0	0	0	0	0	Haba Grano Seco
Haba Grano Verde	1 629	2 704	3 794	5 959	2 958	371	327	355	292	229	508	979	1 171	1 171	Haba Grano Verde
Lechuga	1 194	1 067	557	275	473	650	598	525	649	691	661	934	1 233	1 233	Lechuga
Maíz Amiláceo	0	0	48	143	5 074	7 215	1 874	234	0	0	0	0	0	0	Maíz Amiláceo
Maíz Choclo	931	6 739	18 962	48 712	17 657	72	0	42	209	99	26	286	1 540	1 540	Maíz Choclo
Mandarina	746	1 446	2 213	6 183	9 715	11 724	11 005	7 004	4 120	1 072	502	666	860	860	Mandarina
Mashua	0	5	11	101	1 583	1 832	61	0	0	0	0	0	0	0	Mashua
Naranja	21 098	21 536	22 673	23 315	26 958	29 592	30 012	24 512	19 765	21 634	24 066	24 652	21 627	21 627	Naranja
Oca	0	10	15	296	1 695	1 506	81	50	0	0	0	0	0	0	Oca
Olluco	117	635	1 532	3 784	6 302	3 691	493	281	76	0	0	0	366	366	Olluco
Palta	5 435	3 579	3 294	3 104	2 685	1 812	1 240	1 253	1 330	4 541	5 419	7 758	6 317	6 317	Palta
Papa	17 802	18 209	42 909	69 999	107 557	85 470	37 228	4 952	412	869	2 896	7 030	11 542	11 542	Papa
Papaya	883	777	837	830	882	807	752	651	782	912	1 064	1 211	907	907	Papaya
Piña	36 348	36 936	36 178	34 960	33 679	31 718	29 690	28 919	29 673	31 656	36 673	40 130	42 255	42 255	Piña
Plátano	17 068	14 297	15 209	15 528	16 532	15 778	15 264	14 432	16 248	17 535	18 364	18 581	17 708	17 708	Plátano
Yuca	8 742	7 663	8 113	8 223	7 719	7 182	5 226	7 571	9 808	13 008	13 364	11 926	9 689	9 689	Yuca
Zanahoria	2 928	3 528	5 331	5 788	4 795	2 874	1 075	683	693	707	564	798	1 938	1 938	Zanahoria
Zapallo	140	782	663	186	53	51	0	16	44	58	14	36	76	76	Zapallo
Otros Cons. Interno	13 106	14 161	14 884	14 717	15 278	20 685	17 078	11 302	11 840	12 294	12 783	13 733	13 575	13 575	Otros Cons. Interno
INDUSTRIAL Y/O EXP.														INDUSTRIAL Y/O EXP.	
Cacao	350	592	1 771	2 909	4 214	4 144	3 847	2 614	1 883	1 026	747	659	576	576	Cacao
Café	0	3 318	8 877	16 475	20 534	20 107	12 157	6 976	1 394	0	0	0	0	0	Café
Maíz A. Duro	3 259	4 600	4 899	3 255	1 678	211	42	1 318	1 595	769	389	880	3 289	3 289	Maíz A. Duro
Otros Industrial y/o Exp.	0	0	0	0	0	0	5	23	41	41	17	0	0	0	Otros Industrial y/o Exp.
PECUARIO														PECUARIO	
CARNE 2/														CARNE 2/	
Carne Ave	890,9	873,2	1 011,3	920,1	934,3	833,2	912,1	937,2	908,3	900,5	890,2	976,0	904,9	904,9	Carne Ave
Carne Ovino	278,0	272,7	264,0	274,5	268,7	277,7	300,4	302,8	277,9	268,1	270,3	270,3	280,0	280,0	Carne Ovino
Carne Porcino	404,2	390,9	314,8	335,6	352,7	360,2	352,4	355,7	356,7	353,1	361,8	409,1	388,5	388,5	Carne Porcino
Carne Vacuno	728,2	709,4	749,4	775,1	791,4	825,7	823,0	818,2	799,7	778,6	786,2	852,2	807,6	807,6	Carne Vacuno
Carne Caprino	4,1	4,3	4,5	4,6	4,5	4,6	4,4	4,8	4,8	4,9	4,7	5,8	4,6	4,6	Carne Caprino
Carne Alpaca	24,5	25,4	25,1	25,1	26,2	26,0	29,0	30,1	27,7	25,6	28,1	31,2	28,8	28,8	Carne Alpaca
Carne Llama	24,5	25,4	25,1	25,1	26,2	26,0	29,0	30,1	27,7	25,6	28,1	31,2	29,1	29,1	Carne Llama
Huevo	99,3	103,5	104,8	99,5	98,2	93,4	92,1	87,4	88,3	84,9	86,5	85,8	100,4	100,4	Huevo
Leche	4 517,3	4 289,3	4 658,1	4 445,1	4 611,3	4 422,8	4 539,8	4 411,6	4 191,6	4 293,8	4 300,7	4 453,4	4 507,8	4 507,8	Leche
Lana	80,5	673,0	396,8	101,8	0,0	0,0	0,0	0,0	0,0	0,0	0,0	0,0	70,5	70,5	Lana
FIBRA														FIBRA	
Fibra de Alpaca	0,5	0,0	0,0	0,0	0,0	0,0	0,0	0,0	16,5	62,6	105,5	2,8	0,6	0,6	Fibra de Alpaca
Fibra de Llama	0,0	0,0	0,0	0,0	0,0	0,0	0,0	0,0	3,1	28,8	33,3	1,3	0,0	0,0	Fibra de Llama

1/ Cifras preliminares

2/ Peso Neto, no de animales en pie.

FUENTE: MINAGRI

ELABORACIÓN: BCRP - Sucursal Huancayo. Departamento de Estudios Económicos.



ANEXO 2

JUNÍN: PRODUCCIÓN MINERA METÁLICA 1/

(Contenido Fino)

Producción Metálica Concentración	2 018												2 019	Producción Metálica Concentración
	ENE	FEB	MAR	ABR	MAY	JUN	JUL	AGO	SET	OCT	NOV	DIC	ENE	
COBRE (TMF)	16 732	18 753	15 871	19 146	19 671	20 374	15 765	18 449	16 635	21 858	22 489	18 470	13 310	COBRE (TMF)
PLOMO (TMF)	2 902	3 856	3 455	3 101	3 963	3 297	4 048	3 740	4 139	3 490	3 860	4 610	3 267	PLOMO (TMF)
ZINC (TMF)	20 969	22 448	24 460	23 974	25 019	23 854	22 682	24 325	24 642	20 250	22 023	25 341	18 569	ZINC (TMF)
PLATA (Kg.f)	46 985	60 288	55 822	56 410	70 098	61 907	63 252	56 029	62 831	50 304	58 412	60 998	41 985	PLATA (Kg.f)
ORO (Grm.f)	55 513	52 293	54 626	54 625	61 088	57 056	74 008	54 500	57 719	67 222	62 913	63 667	58 130	ORO (Grm.f)
MOLIBDENO (TMF)	85	78	118	73	52	28	57	39	43	40	40	20	14	MOLIBDENO (TMF)

1/ Cifras preliminares.

Fuente: MINEM

Elaboración: BCRP - Sucursal Huancayo. Departamento de Estudios Económicos.



ANEXO 3

JUNÍN: PRODUCCIÓN MANUFACTURERA 1/
(índice)

DESCRIPCIÓN	2 018												2 019	DESCRIPCIÓN	
	ENE	FEB	MAR	ABR	MAY	JUN	JUL	AGO	SET	OCT	NOV	DIC	ENE		
I. MANUFACTURA PRIMARIA	0	0	0	0	0	0	0	0	0	0	0	0	0	0	I. MANUFACTURA PRIMARIA
Refinación de metales	0	0	0	0	0	0	0	0	0	0	0	0	0	0	Refinación de metales
Cobre refinado	0	0	0	0	0	0	0	0	0	0	0	0	0	0	Cobre refinado
Plomo refinado	0	0	0	0	0	0	0	0	0	0	0	0	0	0	Plomo refinado
Zinc refinado	0	0	0	0	0	0	0	0	0	0	0	0	0	0	Zinc refinado
Plata refinada	0	0	0	0	0	0	0	0	0	0	0	0	0	0	Plata refinada
Zinc en polvo	0	0	0	0	0	0	0	0	0	0	0	0	0	0	Zinc en polvo
Trióxido de arsénico	0	0	0	0	0	0	0	0	0	0	0	0	0	0	Trióxido de arsénico
Bismuto	0	0	0	0	0	0	0	0	0	0	0	0	0	0	Bismuto
Otros 2/	0	0	0	0	0	0	0	0	0	0	0	0	0	0	Otros 2/
II. MANUFACTURA NO PRIMARIA	197	197	205	198	215	208	210	258	248	235	245	244	199	II. MANUFACTURA NO PRIMARIA	
A. Alimentos	164	398	471	393	406	444	455	455	397	332	443	384	342	A. Alimentos	
Condimentos	179	437	526	426	441	490	497	495	429	354	484	422	387	Condimentos	
Galletas	86	197	183	220	222	201	232	245	228	216	228	187	103	Galletas	
B. Productos Químicos	0	0	1	1	0	0	1	1	1	1	1	1	0	B. Productos Químicos	
Plásticos	15	19	25	21	17	17	37	25	25	25	25	25	19	Plásticos	
Acido sulfúrico	0	0	0	0	0	0	0	0	0	0	0	0	0	Acido sulfúrico	
Sulfato de cobre	0	0	0	0	0	0	0	0	0	0	0	0	0	Sulfato de cobre	
Sulfato de zinc	0	0	0	0	0	0	0	0	0	0	0	0	0	Sulfato de zinc	
Otros 3/	0	0	0	0	0	0	0	0	0	0	0	0	0	Otros 3/	
C. Minerales No Metálicos	217	211	218	211	231	222	224	277	267	255	263	264	214	C. Minerales No Metálicos	
Cemento	217	211	218	211	231	222	224	277	267	255	263	264	214	Cemento	
TOTAL	29	28	30	29	31	30	30	37	36	34	35	35	29	TOTAL	

1/ Cifras preliminares.

2/ Oro, Selenio, Teluro, Arsénico, Antimonio, entre otros.

3/ Oleum 105,62%.

Fuente: Empresas manufactureras

Elaboración: BCRP - Sucursal Huancayo. Departamento de Estudios Económicos.



ANEXO 4

JUNÍN: PRODUCCIÓN MANUFACTURERA 1/
(Variación Porcentual Real)

DESCRIPCIÓN	2 018												2 019	DESCRIPCIÓN	
	ENE	FEB	MAR	ABR	MAY	JUN	JUL	AGO	SET	OCT	NOV	DIC	ENE		
I. MANUFACTURA PRIMARIA	-	-	-	-	-	-	-	-	-	-	-	-	-	-	I. MANUFACTURA PRIMARIA
Refinación de metales	-	-	-	-	-	-	-	-	-	-	-	-	-	-	Refinación de metales
Cobre refinado	-	-	-	-	-	-	-	-	-	-	-	-	-	-	Cobre refinado
Plomo refinado	-	-	-	-	-	-	-	-	-	-	-	-	-	-	Plomo refinado
Zinc refinado	-	-	-	-	-	-	-	-	-	-	-	-	-	-	Zinc refinado
Plata refinada	-	-	-	-	-	-	-	-	-	-	-	-	-	-	Plata refinada
Zinc en polvo	-	-	-	-	-	-	-	-	-	-	-	-	-	-	Zinc en polvo
Trióxido de arsénico	-	-	-	-	-	-	-	-	-	-	-	-	-	-	Trióxido de arsénico
Bismuto	-	-	-	-	-	-	-	-	-	-	-	-	-	-	Bismuto
Otros 2/	-	-	-	-	-	-	-	-	-	-	-	-	-	-	Otros 2/
II. MANUFACTURA NO PRIMARIA	-7,9	3,8	-10,8	1,3	8,3	-4,3	-6,9	9,3	-0,9	-3,9	1,1	18,1	0,7	II. MANUFACTURA NO PRIMARIA	
A. Alimentos	-51,3	13,5	11,0	17,8	-5,5	-2,6	8,1	17,5	1,5	-29,6	-5,4	31,1	108,3	A. Alimentos	
Condimentos	-51,7	18,6	14,5	19,8	-7,3	-2,5	6,1	19,7	1,9	-31,6	-6,5	32,0	116,4	Condimentos	
Galletas	-45,2	-24,0	-23,6	1,0	18,6	-2,8	37,0	-1,6	-2,0	-6,0	9,2	21,4	20,2	Galletas	
B. Productos Químicos	-37,5	-40,0	-20,0	-32,0	-45,0	-45,0	20,0	33,3	62,0	-38,5	122,2	2,5	20,0	B. Productos Químicos	
Plásticos	-37,5	-40,0	-20,0	-32,0	-45,0	-45,0	20,0	33,3	62,0	-38,5	122,2	2,5	20,0	Plásticos	
Acido sulfúrico	-	-	-	-	-	-	-	-	-	-	-	-	-	Acido sulfúrico	
Sulfato de cobre	-	-	-	-	-	-	-	-	-	-	-	-	-	Sulfato de cobre	
Sulfato de zinc	-	-	-	-	-	-	-	-	-	-	-	-	-	Sulfato de zinc	
Otros 3/	-	-	-	-	-	-	-	-	-	-	-	-	-	Otros 3/	
C. Minerales No Metálicos	-6,4	3,5	-11,6	0,7	9,0	-4,4	-7,5	9,0	-1,0	-2,8	1,3	17,7	-1,2	C. Minerales No Metálicos	
Cemento	-6,4	3,5	-11,6	0,7	9,0	-4,4	-7,5	9,0	-1,0	-2,8	1,3	17,7	-1,2	Cemento	
TOTAL	-7,9	3,8	-10,8	1,3	8,3	-4,3	-6,9	9,3	-0,9	-3,9	1,1	18,1	0,7	TOTAL	

1/ Cifras preliminares.

2/ Oro, Selenio, Teluro, Arsénico, Antimonio, entre otros.

3/ Oleum 105,62%.

Fuente: Empresas manufactureras

Elaboración: BCRP - Sucursal Huancayo. Departamento de Estudios Económicos.



ANEXO 5

JUNÍN: EXPORTACIONES FOB POR TIPO DE PRODUCTOS 1/
(Millones US\$)

TIPO	2 018												2 019	TIPO
	ENE	FEB	MAR	ABR	MAY	JUN	JUL	AGO	SET	OCT	NOV	DIC	ENE	
Productos Tradicionales	45	64	153	96	84	65	56	56	58	59	59	61	86	Productos Tradicionales
Agrícolas	2	1	1	0	3	2	5	7	7	8	4	2	3	Agrícolas
Mineros 2/	43	63	152	96	81	62	51	50	51	52	54	59	82	Mineros 2/
Productos No Tradicionales	5	4	3	2	2	2	4	7	5	4	5	4	2	Productos No Tradicionales
Agropecuarios	5	4	3	2	1	2	4	6	5	4	5	4	2	Agropecuarios
Pesqueros	0	0	0	0	0	0	0	0	0	0	0	0	0	Pesqueros
Textiles	0	0	0	0	0	0	0	0	0	0	0	0	0	Textiles
Maderas y papeles, y sus manufacturas	0	0	0	0	0	0	0	0	0	0	0	0	0	Maderas y papeles, y sus manufacturas
Químicos	0	0	0	0	0	0	0	0	0	0	0	0	0	Químicos
Minerales no metálicos	0	0	0	0	0	0	0	0	0	0	0	0	0	Minerales no metálicos
Sidero - metalúrgicos y joyería	0	0	0	0	0	0	0	0	0	0	0	0	0	Sidero - metalúrgicos y joyería
Metal - mecánicos	0	0	0	0	0	0	0	0	0	0	0	0	0	Metal - mecánicos
Otros no tradicionales	0	0	0	0	0	0	0	0	0	0	0	0	0	Otros no tradicionales
TOTAL EXPORTACIONES	51	68	156	98	86	67	60	63	63	63	63	66	88	TOTAL EXPORTACIONES

1/ Cifras Preliminares.

2/ Incluye minerales refinados.

Fuente: SUNAT

Elaboración: BCRP - Sucursal Huancayo. Departamento de Estudios Económicos.



ANEXO 6

JUNÍN: EXPORTACIONES FOB DE PRODUCTOS TRADICIONALES 1/
(Millones US\$)

TIPO	2 018												2 019	TIPO
	ENE	FEB	MAR	ABR	MAY	JUN	JUL	AGO	SET	OCT	NOV	DIC	ENE	
AGROPECUARIO	2	1	1	0	3	2	5	7	7	8	4	2	3	AGROPECUARIO
Café														Café
Volumen (TM)	738	315	220	38	1 042	803	1 608	2 340	2 375	2 716	1 434	794	1 049	Volumen (TM)
Valor (Millones US\$)	2	1	1	0	3	2	5	7	7	8	4	2	3	Valor (Millones US\$)
Lana														Lana
Volumen (TM)	0	26	0	26	0	0	0	0	0	0	0	0	0	Volumen (TM)
Valor (Millones US\$)	0	0	0	0	0	0	0	0	0	0	0	0	0	Valor (Millones US\$)
Chancaca														Chancaca
Volumen (TM)	0	0	0	0	0	0	0	0	0	0	0	0	0	Volumen (TM)
Valor (Millones US\$)	0	0	0	0	0	0	0	0	0	0	0	0	0	Valor (Millones US\$)
Pieles														Pieles
Volumen (TM)	0	0	0	0	0	0	0	0	0	0	0	0	0	Volumen (TM)
Valor (Millones US\$)	0	0	0	0	0	0	0	0	0	0	0	0	0	Valor (Millones US\$)
MINEROS	43	63	152	96	81	62	51	50	51	52	54	59	82	MINEROS
Plata														Plata
Volumen (TM)	0	0	1 827	1 239	295	0	466	964	269	52	216	940	0	Volumen (TM)
Valor (Millones US\$)	0	0	6	4	2	0	1	3	1	0	0	2	0	Valor (Millones US\$)
Cobre														Cobre
Volumen (TM)	33 109	37 249	88 208	68 084	57 464	40 956	39 403	30 339	30 844	33 900	38 415	34 702	67 049	Volumen (TM)
Valor (Millones US\$)	39	44	107	75	63	48	42	33	35	36	45	41	76	Valor (Millones US\$)
Plomo														Plomo
Volumen (TM)	964	3 818	3 216	2 678	0	1 985	450	1 359	1 845	1 214	3 417	3 199	3 144	Volumen (TM)
Valor (Millones US\$)	2	10	8	6	0	5	1	3	4	2	7	7	6	Valor (Millones US\$)
Zinc														Zinc
Volumen (TM)	3 336	11 184	31 134	17 139	16 630	15 166	13 215	11 921	14 768	13 936	720	4 569	0	Volumen (TM)
Valor (Millones US\$)	1	7	25	7	12	4	3	8	8	10	0	5	0	Valor (Millones US\$)
Otros														Otros
Volumen (TM)	0	0	0	0	0	0	0	0	0	0	0	0	0	Volumen (TM)
Valor (Millones US\$)	0	0	0	0	0	0	0	0	0	0	0	0	0	Valor (Millones US\$)
Minerales Refinados	1	3	7	3	5	5	4	2	3	3	1	4	1	Minerales Refinados
• Plata refinada														• Plata refinada
Volumen (TM)	0	0	0	0	0	0	0	0	0	0	0	0	0	Volumen (TM)
Valor (Millones US\$)	0	0	0	0	0	0	0	0	0	0	0	0	0	Valor (Millones US\$)
• Cobre refinado														• Cobre refinado
Volumen (TM)	0	0	0	0	0	0	0	0	0	0	0	0	0	Volumen (TM)
Valor (Millones US\$)	0	0	0	0	0	0	0	0	0	0	0	0	0	Valor (Millones US\$)
• Plomo refinado														• Plomo refinado
Volumen (TM)	0	0	0	0	0	0	0	0	0	0	0	0	0	Volumen (TM)
Valor (Millones US\$)	0	0	0	0	0	0	0	0	0	0	0	0	0	Valor (Millones US\$)
• Zinc refinado														• Zinc refinado
Volumen (TM)	0	0	0	0	0	0	0	0	0	0	0	0	0	Volumen (TM)
Valor (Millones US\$)	0	0	0	0	0	0	0	0	0	0	0	0	0	Valor (Millones US\$)
• Oro refinado														• Oro refinado
Volumen (Kilogramos)	15	71	243	111	152 535	193	133	113	162	24 507	63	162	53	Volumen (Kilogramos)
Valor (Millones US\$)	1	3	7	3	5	5	4	2	3	3	1	4	1	Valor (Millones US\$)
• Otros refinados (TM)														• Otros refinados (TM)
Valor (Millones US\$)	0	0	0	0	0	0	0	0	0	0	0	0	0	Valor (Millones US\$)
• Otros refinados (mil US\$)														• Otros refinados (mil US\$)
Valor (Millones US\$)	0	0	0	0	0	0	0	0	0	0	0	0	0	Valor (Millones US\$)
TOTAL	45	64	153	96	84	65	56	56	58	59	59	61	86	TOTAL

1 Cifras Preliminares.

Fuente: SUNAT

Elaboración: BCRP - Sucursal Huancayo, Departamento de Estudios Económicos.



ANEXO 7

JUNÍN: INGRESOS CORRIENTES DEL GOBIERNO CENTRAL

(Millones de nuevos soles)

	2 018												2 019	
	ENE	FEB	MAR	ABR	MAY	JUN	JUL	AGO	SET	OCT	NOV	DIC	ENE	
I. INGRESOS TRIBUTARIOS	49	36	42	42	39	37	40	41	41	43	43	45	49	I. INGRESOS TRIBUTARIOS
1). Impuesto a la Renta	26	21	25	23	18	17	17	21	19	20	22	21	28	1). Impuesto a la Renta
Personas Naturales	7	6	6	6	7	5	6	7	6	6	6	6	8	Personas Naturales
Personas Jurídicas	18	15	15	9	9	11	12	13	13	14	15	14	19	Personas Jurídicas
Regularización	0	0	3	8	3	1	0	1	0	0	0	1	0	Regularización
2). Impuesto a las Importaciones	0	0	0	0	0	0	0	0	0	0	0	0	0	2). Impuesto a las Importaciones
3). Impuesto General a las Ventas	18	12	14	13	14	13	17	13	15	15	15	17	18	3). Impuesto General a las Ventas
4). Imp. Selectivo al Consumo (ISC)	0	0	0	0	0	0	0	0	0	0	0	0	0	4). Imp. Selectivo al Consumo (ISC)
5). Otros Ingresos Tributarios	5	3	3	6	6	7	6	7	7	7	6	6	4	5). Otros Ingresos Tributarios
II. INGRESOS NO TRIBUTARIOS	2	2	1	0	2	1	0	1	1	2	1	0	1	II. INGRESOS NO TRIBUTARIOS
TOTAL INGRESOS (I + II)	51	38	43	42	41	37	41	42	42	45	44	45	51	TOTAL INGRESOS (I + II)

Fuente: SUNAT

Elaboración: BCRP - Sucursal Huancayo. Departamento de Estudios Económicos



ANEXO 8

JUNÍN: EJECUCIÓN DEL PRESUPUESTO PÚBLICO DEL GOBIERNO NACIONAL 1/

(Millones de soles)

	2 018												2 019	
	ENE	FEB	MAR	ABR	MAY	JUN	JUL	AGO	SET	OCT	NOV	DIC	ENE	
GASTOS NO FINANCIEROS	97	101	93	127	111	123	188	120	109	126	133	235	94	GASTOS NO FINANCIEROS
a. GASTOS CORRIENTES	87	80	78	113	89	97	129	91	89	101	91	137	83	a. GASTOS CORRIENTES
1. Personal y Obligaciones Sociales	35	33	36	34	34	34	34	31	30	30	32	36	32	1. Personal y Obligaciones Sociales
2. Pensiones y Otras Prest. Sociales	22	21	22	21	20	20	58	20	22	23	21	35	31	2. Pensiones y Otras Prest. Sociales
3. Bienes y Servicios	8	14	17	15	20	16	26	23	18	26	29	45	16	3. Bienes y Servicios
4. Donaciones y Transferencias 2/	0	0	0	18	0	0	0	0	10	2	1	2	0	4. Donaciones y Transferencias
5. Otros Gastos Corrientes	22	13	4	24	15	26	12	18	9	20	9	18	4	5. Otros Gastos Corrientes
b. GASTOS DE CAPITAL	10	20	14	14	22	26	58	30	20	25	42	98	11	b. GASTOS DE CAPITAL
1. Adquisición de Activos No Financieros	10	20	14	14	22	26	58	30	20	25	40	80	11	1. Adquisición de Activos No Financieros
2. Otros gastos de capital 3/	0	0	0	0	0	0	0	0	0	0	1	18	0	2. Otros gastos de capital

1/ Información actualizada al 31 de Enero 2019.

2/ Neto de transferencias intergubernamentales.

3/ Incluye donaciones y transferencias.

FUENTE: Ministerio de Economía y Finanzas

ELABORACIÓN: BCRP, Sucursal Huancayo. Departamento de Estudios Económicos.



ANEXO 9

JUNÍN: EJECUCIÓN DEL PRESUPUESTO PÚBLICO DEL GOBIERNO REGIONAL 1/

(Millones de soles)

	2 018												2 019	
	ENE	FEB	MAR	ABR	MAY	JUN	JUL	AGO	SET	OCT	NOV	DIC	ENE	
GASTOS NO FINANCIEROS	112	109	106	112	146	160	157	146	139	155	153	239	125	GASTOS NO FINANCIEROS
a. GASTOS CORRIENTES	101	99	98	107	106	136	133	122	112	119	117	186	105	a. GASTOS CORRIENTES
1. Personal y Obligaciones Sociales	82	77	75	77	79	78	86	78	77	84	82	105	86	1. Personal y Obligaciones Sociales
2. Pensiones y Otras Prest. Sociales	13	11	10	12	10	10	12	10	10	10	10	16	13	2. Pensiones y Otras Prest. Sociales
3. Bienes y Servicios	6	9	12	17	17	19	25	30	24	24	24	51	6	3. Bienes y Servicios
4. Donaciones y Transferencias	0	0	0	0	0	0	0	0	0	0	0	0	0	4. Donaciones y Transferencias
5. Otros Gastos Corrientes	0	1	0	0	0	30	11	5	0	1	0	14	0	5. Otros Gastos Corrientes
b. GASTOS DE CAPITAL	10	11	9	5	39	24	23	23	28	36	36	53	20	b. GASTOS DE CAPITAL
1. Adquisición de Activos No Financieros	10	11	9	5	39	24	23	23	28	36	36	53	20	1. Adquisición de Activos No Financieros
2. Otros gastos de capital 2/	0	0	0	0	0	0	0	0	0	0	0	0	0	2. Otros gastos de capital

1/ Información actualizada al 31 de Enero 2019.

2/ Incluye donaciones y transferencias.

FUENTE: Ministerio de Economía y Finanzas

ELABORACIÓN: BCRP, Sucursal Huancayo. Departamento de Estudios Económicos.



ANEXO 10

JUNÍN: EJECUCIÓN DEL PRESUPUESTO PÚBLICO DE LOS GOBIERNOS LOCALES 1/

(Millones de soles)

	2 018												2 019	
	ENE	FEB	MAR	ABR	MAY	JUN	JUL	AGO	SET	OCT	NOV	DIC	ENE	
GASTOS NO FINANCIEROS	20	41	65	67	68	71	108	78	95	108	104	198	15	GASTOS NO FINANCIEROS
a. GASTOS CORRIENTES	17	24	32	34	33	32	39	35	32	37	37	64	14	a. GASTOS CORRIENTES
1. Personal y Obligaciones Sociales	9	8	7	8	8	8	13	8	8	9	9	14	9	1. Personal y Obligaciones Sociales
2. Pensiones y Otras Prest. Sociales	1	1	2	3	2	3	2	3	2	2	3	5	1	2. Pensiones y Otras Prest. Sociales
3. Bienes y Servicios	6	14	22	21	21	21	23	21	19	22	22	43	3	3. Bienes y Servicios
4. Donaciones y Transferencias	0	0	1	1	1	1	1	2	2	2	2	1	0	4. Donaciones y Transferencias
5. Otros Gastos Corrientes	0	1	1	1	1	0	0	1	0	1	1	1	0	5. Otros Gastos Corrientes
b. GASTOS DE CAPITAL	3	17	32	33	35	39	69	44	64	72	67	134	1	b. GASTOS DE CAPITAL
1. Adquisición de Activos No Financieros	3	17	32	33	35	38	69	43	64	72	67	134	1	1. Adquisición de Activos No Financieros
2. Otros gastos de capital 2/	0	0	0	0	0	1	0	0	0	0	0	0	0	2. Otros gastos de capital

1/ Información actualizada al 31 de Enero 2019.

2/ Incluye donaciones y transferencias.

FUENTE: Ministerio de Economía y Finanzas

ELABORACIÓN: BCRP, Sucursal Huancayo. Departamento de Estudios Económicos



ANEXO 11

JUNÍN: MOROSIDAD 1/
(En porcentajes)

ENTIDADES FINANCIERAS	2 017	2 018												ENTIDADES FINANCIERAS
	DIC	ENE	FEB	MAR	ABR	MAY	JUN	JUL	AGO	SET	OCT	NOV	DIC	
I. BANCA MÚLTIPLE	5,3	5,4	5,5	5,3	5,5	5,6	5,7	5,9	5,7	5,6	5,8	5,6	5,7	I. BANCA MÚLTIPLE
II. INSTITUCIONES NO BANCARIAS														II. INSTITUCIONES NO BANCARIAS
Financieras	5,5	5,5	5,7	5,6	6,0	6,0	5,9	6,1	6,4	6,1	6,0	5,7	5,8	Financieras
Cajas Municipales	3,3	3,7	3,9	3,8	3,8	3,9	3,8	4,0	4,1	4,0	4,0	4,0	3,7	Cajas Municipales
Cajas Rurales	3,8	3,8	4,1	4,0	4,0	4,5	4,8	4,9	5,1	4,8	4,9	5,0	4,4	Cajas Rurales
EDPYMEs	7,4	12,2	7,3	7,2	11,4	6,7	5,8	7,5	5,7	8,5	6,2	6,9	6,3	EDPYMEs
III. ENTIDADES ESTATALES														III. ENTIDADES ESTATALES
Banco de la Nación 2/	1,4	1,4	1,4	1,4	1,4	1,4	1,4	1,4	1,4	1,5	1,5	1,5	1,5	Banco de la Nación 2/
Agrobanco 3/	33,6	34,0	35,6	37,9	37,5	39,6	40,3	46,3	51,0	55,7	64,2	67,5	67,5	Agrobanco 3/
TOTAL	5,3	5,5	5,6	5,5	5,6	5,7	5,8	6,0	6,0	5,9	6,2	6,1	6,0	TOTAL

1/ Cifras preliminares.

2/ Sólo considera los créditos de consumo e hipotecario.

3/ No considera los créditos a las demás empresas del sector.

Fuente: SBS y AFP.

Elaboración: BCRP - Sucursal Huancayo. Departamento de Estudios Económicos.