

BANCO CENTRAL DE RESERVA DEL PERÚ
SUCURSAL HUANCAYO



ICA: Síntesis de Actividad Económica
Setiembre 2019¹

Departamento de Estudios Económicos

¹ En el presente informe participaron Francisco Callupe Casaño y Sergio Carrasco Mamani.

ÍNDICE

Página

RESUMEN EJECUTIVO	3
I. ACTIVIDAD PRODUCTIVA	5
1. Actividad primaria	5
1.1 Sector agropecuario	5
1.2 Sector pesca	7
1.3 Sector minería	8
2. Otros indicadores sectoriales	9
2.1 Sub sector manufactura primaria	9
2.2 Arribos a los establecimientos de hospedaje	10
II. SECTOR EXTERNO	10
1. Exportaciones	10
III. CRÉDITO Y DEPÓSITOS	11
1. Créditos	11
2. Depósitos	13
IV. EJECUCIÓN DEL PRESUPUESTO DE GASTOS DEL GOBIERNO GENERAL	15
1. Ejecución del presupuesto de Gastos Corrientes	15
2. Ejecución del presupuesto de Inversiones	15
V. ANEXOS	17



RESUMEN EJECUTIVO

Principales hechos de importancia

- En setiembre, en cuanto a la actividad primaria, se observó resultado mixto, debido a que se expandieron los sectores minero (5,0 por ciento) y pesquero (29,1 por ciento); pero se contrajo el agropecuario (-10,4 por ciento).
- En cuanto a los otros indicadores de actividad económica en la región, destacó en setiembre de 2019 el crecimiento del crédito total (7,3 por ciento), no obstante disminuyeron la producción industrial primaria (-8,4 por ciento) y la inversión pública (-28,1 por ciento).

Actividad primaria

- El **sector agropecuario** disminuyó 10,4 por ciento en setiembre, por la menor producción agrícola (-20,4 por ciento) en espárrago (-17,0 por ciento), maíz amarillo duro (-45,3 por ciento) y cebolla cabeza amarilla (-38,9 por ciento). No obstante, fue parcialmente contrarrestado por la parte pecuaria (5,8 por ciento) por la mayor producción de huevo (6,5 por ciento) y carne de ave (5,2 por ciento).
- La **actividad pesquera** aumentó 29,1 por ciento interanual en setiembre por la mayor pesca para consumo humano directo (52,0 por ciento), principalmente de fresco (271,5 por ciento), congelado (263,8 por ciento) y enlatado (229,7 por ciento).
- La **actividad minera** aumentó 5,0 por ciento, debido a la mayor producción de zinc (57,5 por ciento), plomo (20,2 por ciento) y plata (4,7 por ciento).

Otros indicadores de actividad económica

- La **actividad manufacturera primaria** disminuyó 8,4 por ciento con relación a setiembre de 2018, por la menor producción de hidrocarburos líquidos (-11,0 por ciento).
- El **crédito directo total** en la región (S/ 5 042 millones) se expandió en 7,3 por ciento en setiembre de 2019 con relación a similar mes del año pasado. Los créditos de consumo e hipotecarios registraron un crecimiento de 12,4 y 6,4 por ciento, respectivamente.
- Por su parte, la **inversión pública** (S/ 34,9 millones) fue menor en 28,1 por ciento en setiembre de 2019 por la disminución de la ejecución de los gobiernos sub nacionales.

CUADRO N° 1
ICA: OTROS INDICADORES DE ACTIVIDAD ECONÓMICA
 (Variación % respecto a similar mes del año anterior)

	Abr.19	May.19	Jun.19	Jul.19	Ago.19	Set.19
Producción industrial primaria 1/	↓ -29,5	↓ -9,8	↑ 8,8	↑ 14,2	↑ 22,7	↓ -8,4
Arribos a los establec. de hospedaje	↑ 18,3	↑ 23,8	↑ 23,0	↑ 21,4		
Crédito total 2/	↑ 9,9	↑ 9,8	↑ 8,9	↑ 6,4	↑ 6,3	↑ 7,3
Crédito de consumo 2/	↑ 12,4	↑ 12,0	↑ 12,7	↑ 12,8	↑ 12,2	↑ 12,4
Crédito hipotecario 2/	↑ 5,7	↑ 5,8	↑ 6,4	↑ 5,7	↑ 5,8	↑ 6,4
Inversión pública 2/	↑ 129,6	↓ -49,0	↑ 290,9	↓ -12,2	↑ 41,6	↓ -28,1

1/ En términos reales.

2/ En términos nominales.

Fuentes: BCRP - Sucursal Huancayo, MINEM, PRODUCE, MINCETUR, SBS y MEF.



I. ACTIVIDAD PRODUCTIVA

1. Actividad primaria

1.1 Sector agropecuario

- La actividad agropecuaria disminuyó 10,4 por ciento en setiembre, por la menor producción agrícola (-20,4 por ciento), contrarrestado parcialmente por la mayor producción pecuaria (5,8 por ciento). Entre enero y setiembre de 2019 el sector registró un crecimiento interanual de 5,9 por ciento, debido a los avances de la parte agrícola y pecuaria (2,3 y 12,3 por ciento, respectivamente).

CUADRO N° 2
ICA: SECTOR AGROPECUARIO 1/
(Toneladas)

Subsectores	Estructura Porcentual 2017 2/	Setiembre			Enero - Setiembre					
		2018	2019	Var.%	Contribución al crecimiento 3/		2018	2019	Var.%	Contribución al crecimiento 3/
PRODUCCIÓN AGRÍCOLA	64,6			-20,4	-12,6				2,3	1,4
Orientado al mercado externo										
Mdo. externo agroindustria 2/	57,6			-20,2	-9,4				2,0	1,1
Espárrago	21,0	21 427	17 792	-17,0	-4,8		130 265	129 231	-0,8	-0,1
Uva	13,0	292	612	109,6	0,2		164 508	185 351	12,7	1,4
Algodón 1/	1,5	163	129	-20,8	0,0		29 270	31 627	8,1	0,3
Tomate	2,6	2 308	2 495	8,1	0,1		69 351	57 368	-17,3	-0,4
Maíz amarillo duro	5,6	34 248	18 750	-45,3	-4,4		175 895	172 370	-2,0	-0,1
Cebolla cabeza amarilla	2,5	13 415	8 195	-38,9	-1,2		50 071	64 933	29,7	0,4
Páprika	0,4	12	276	2139,8	0,7		2 359	2 294	-2,7	0,0
Mandarina	3,3	2 929	5 531	88,9	0,8		169 653	164 629	-3,0	-0,2
Palto	2,4	5	0	-95,6	0,0		66 308	71 566	7,9	0,3
Alcachofa	2,1	3 944	2 470	-37,4	-0,9		6 261	4 211	-32,7	-0,1
Pallar grano seco	0,6	219	743	239,6	0,7		535	1 010	88,6	0,1
Tangelo	1,2	3 657	1 386	-62,1	-0,5		55 406	37 529	-32,3	-0,4
Pecano	0,6	0	4	-	0,0		2 529	3 442	36,1	0,3
Orientado al mercado interno 2/	7,0			-21,3	-3,2				4,6	0,3
Papa	2,2	41 472	30 096	-27,4	-2,2		96 616	112 420	16,4	0,3
Zapallo	0,8	7 264	3 781	-48,0	-0,6		36 385	41 282	13,5	0,1
Alfalfa	0,6	10 881	10 426	-4,2	0,0		98 132	99 828	1,7	0,0
Maíz choclo	0,3	11 195	3 579	-68,0	-1,8		12 826	5 944	-53,7	-0,2
Camote	0,5	4 815	3 530	-26,7	-0,2		36 600	32 616	-10,9	-0,1
PRODUCCIÓN PECUARIA	35,4			5,8	2,2				12,3	4,5
Huevo	19,3	15 467	16 473	6,5	1,3		132 430	148 348	12,0	2,3
Carne de ave 4/	12,7	7 303	7 680	5,2	0,7		64 459	70 922	10,0	1,4
SECTOR AGROPECUARIO 1/	100,0			-10,4	-10,4				5,9	5,9

1/ Cifras preliminares.

2/ A precios de 2007

3/ En base a la estructura de similar período de 2017.

4/ Peso neto.

Fuente: MINAGRI

Elaboración: BCRP - Sucursal Huancayo.

- La disminución del subsector agrícola en setiembre (-20,4 por ciento), obedeció a la menor producción orientada al mercado externo (-20,2 por ciento) por la disminución en espárrago (-17,0 por ciento), maíz amarillo duro (-45,3 por ciento) y cebolla cabeza amarilla (-38,9 por ciento); explicándose en el primer caso por los menores rendimientos agrícolas por efecto de la variabilidad climática, en maíz amarillo duro por la disminución de las siembras por reemplazo por el cultivo del algodón; y en cebolla cabeza amarilla, por un desfase de las siembras para exportación. De otro lado, en cuanto a los cultivos orientados al mercado interno, la contracción se observó en papa (-27,4 por ciento) por desfase en las siembras, y en zapallo (-48,0 por ciento)

por efecto de menores aguas de avenida en la provincia de Chincha. Contrariamente, en el acumulado de enero a setiembre, el sub sector creció en 2,3 por ciento, impulsado por el crecimiento en uva (12,7 por ciento) y palto (7,9 por ciento), debido a mayores cosechas y rendimientos promedios, por efecto de la maduración de los cultivos instalados hace cuatro campañas.

- Respecto al sub sector pecuario, el incremento de 5,8 por ciento en el mes, se sustentó en la mayor producción de huevo (6,5 por ciento) y de carne de ave (5,2 por ciento). Respecto al periodo acumulado, el sub sector se expandió en 12,3 por ciento, sustentado en la mayor producción de huevo (12,0 por ciento) y de carne de ave (10,0 por ciento). En cuanto a la participación en el VBP del sub sector, lideró la producción de carne de ave (37,6 por ciento) y huevo (53,0 por ciento), por la actividad avícola intensiva de las granjas asentadas particularmente en la provincia de Chincha.
- En cuanto a las siembras, en lo que va de la campaña agrícola 2019 – 2020, se instalaron 5,5 mil hectáreas, nivel menor en 29,4 por ciento respecto a la campaña pasada. Del total, el 88,8 por ciento correspondió a cultivos transitorios, mientras que el resto fueron de cultivos permanentes. En cuanto a los transitorios, la disminución de 31,2 por ciento, obedeció a las menores siembras de algodón (-56,9 por ciento) y zapallo (-60,1 por ciento). De otro lado, la disminución de las instalaciones de cultivos permanentes (-10,4 por ciento) se observó en cultivos como espárrago y palta.

CUADRO N° 3
ICA: SUPERFICIE SEMBRADA 1/
(Hectáreas)

	Campaña agrícola 2/		Variación	
	2018/2019	2019/2020	Absoluta	Porcentual
CULTIVOS TRANSITORIOS	7 083	4 870	-2 213	-31,2
Alcachofa	30	0	- 30	-100,0
Algodón 3/	3 465	1 494	-1 972	-56,9
Camote	255	164	- 92	-35,9
Cebolla 4/	39	174	135	344,9
Maíz amarillo duro	2 335	2 439	104	4,4
Pallar grano seco	74	20	- 54	-72,9
Papa	29	18	- 11	-37,9
Páprika	105	30	- 75	-71,4
Tomate	0	0	0	-
Zapallo	124	49	- 74	-60,1
Otros	627	483	- 144	-23,0
CULTIVOS PERMANENTES	685	614	- 71	-10,4
Espárrago	104	0	- 104	-100,0
Granada	12	2	- 10	-83,3
Mandarina	15	55	40	266,7
Palta	107	56	- 50	-47,2
Uva	58	11	- 47	-81,4
Otros	390	490	100	25,8
Total	7 768	5 484	-2 284	-29,4

1/ Cifras preliminares.

2/ Corresponde al periodo de agosto - setiembre.

3/ Incluye las variedades tanguis, hazera y pima.

4/ Incluye las variedades roja, amarilla y china.

Fuente: DIA - Ica

Elaboración: BCRP - Sucursal Huancayo.

1.2 Sector pesca

- La actividad pesquera aumentó 29,1 por ciento en setiembre respecto a similar mes de 2018, por la mayor pesca para consumo humano directo (52,0 por ciento), para fresco, enlatado y congelado, aunque fue parcialmente contrarrestado por la menor captura de especies hidrobiológicas para consumo humano indirecto (-43,1 por ciento).
- Respecto al periodo acumulado entre enero a setiembre, la contracción de 0,1 por ciento, se explicó por la menor captura de anchoveta para la industria (-8,1 por ciento). De otro lado, se incrementó la pesca para consumo humano directo (41,1 por ciento), principalmente para fresco (bonito) como para conserva (atún y bonito).

CUADRO N° 4
ICA: SECTOR PESCA 1/
(En toneladas)

Destino	Setiembre			Enero - Setiembre		
	2018	2019	Var. % 2/	2018	2019	Var. % 2/
Consumo Humano Directo			52,0			41,1
Fresco	1 736	6 448	271,5	15 181	35 164	131,6
Enlatado	12	39	229,7	513	1 838	258,0
Curado	2 575	358	- 86,1	8 499	3 777	- 55,6
Congelado	195	711	263,8	2 409	4 278	77,6
Consumo Humano Indirecto			- 43,1			- 9,3
Anchoveta	0	0	-	398 952	366 644	- 8,1
Otras especies	3 061	1 741	- 43,1	32 350	24 399	- 24,6
SECTOR PESCA 2/			29,1			- 0,1

1/ Cifras preliminares.

2/ A precios de 2007.

Fuente: PRODUCE y DIREPRO Ica.

Elaboración: BCRP - Sucursal Huancayo.

- El precio promedio de la harina de pescado en setiembre fue de US\$ 1 430 por tonelada, nivel inferior respecto al mes previo en 3,3 por ciento; y en 3,1 por ciento con relación a setiembre de 2018.

GRÁFICO N° 1
COTIZACIÓN INTERNACIONAL DE LA HARINA DE PESCADO
(Hamburgo – US\$/Tm)

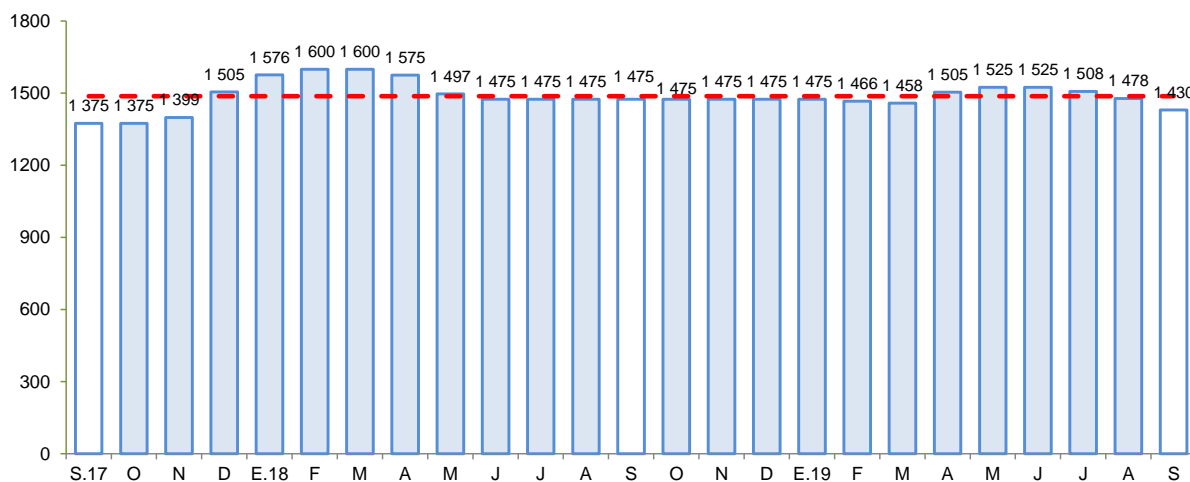

Fuente: Bloomberg.

Elaboración: BCRP - Sucursal Huancayo.

1.3 Sector minería

- La producción minera aumentó 5,0 por ciento, debido a la mayor producción de zinc (57,5 por ciento), plomo (20,2 por ciento) y plata (4,7 por ciento), destacando en todos los casos, la mayor producción de la unidad minera Cerro Lindo.
- De otro lado, entre enero y setiembre de 2019 el sector disminuyó 1,6 por ciento, por la menor producción de hierro (-8,6 por ciento) y cobre (-8,7 por ciento). En el primer caso, afectado por la menor extracción de la mina Marcona, por menor “ley” de algunas vetas además por pruebas que se efectuaron en los primeros meses del año, para poner en marcha la ampliación realizada en la mina.
- En términos de participación en el Valor Bruto de Producción (VBP) minero, en lo que va del año, destacó hierro con 43,3 por ciento, seguido de zinc (26,4 por ciento) y cobre (24,2 por ciento).

CUADRO N° 5
ICA: SECTOR MINERÍA 1/
(Variación % real respecto a similar periodo del año anterior)

Mineral	Estructura Porcentual 2017 2/	Setiembre				Enero - Setiembre			
		2018	2019	Var.%	Contribución 3/	2018	2019	Var.%	Contribución 3/
Hierro (TMF)	42,3	908 393	754 671	- 16,9	-8,0	7 608 027	6 955 348	-8,6	-4,0
Zinc (TMF)	28,6	11 384	17 933	57,5	12,5	96 106	116 472	21,2	4,6
Cobre (TMF)	22,3	5 122	5 035	- 1,7	-0,4	46 145	42 114	-8,7	-2,3
Plata (Onzas troy)	4,1	366 733	384 017	4,7	0,2	2 837 350	2 838 282	0,0	0,0
Plomo (TMF)	2,5	1 291	1 552	20,2	0,4	10 095	10 696	6,0	0,1
Oro (Onzas troy)	0,3	416	1 065	155,8	0,4	5 318	5 886	10,7	0,0
SECTOR MINERÍA 2/	100,0			5,0	5,0			-1,6	-1,6

1/ Cifras preliminares.

2/ A precios de 2007.

3/ En base a la estructura porcentual de similar periodo de 2017.

Fuente: MINEM.

Elaboración: BCRP - Sucursal Huancayo.

GRÁFICO N° 2
ICA: CRECIMIENTO DE LA PRODUCCIÓN MINERA
(Variación % real respecto a similar mes del año anterior)

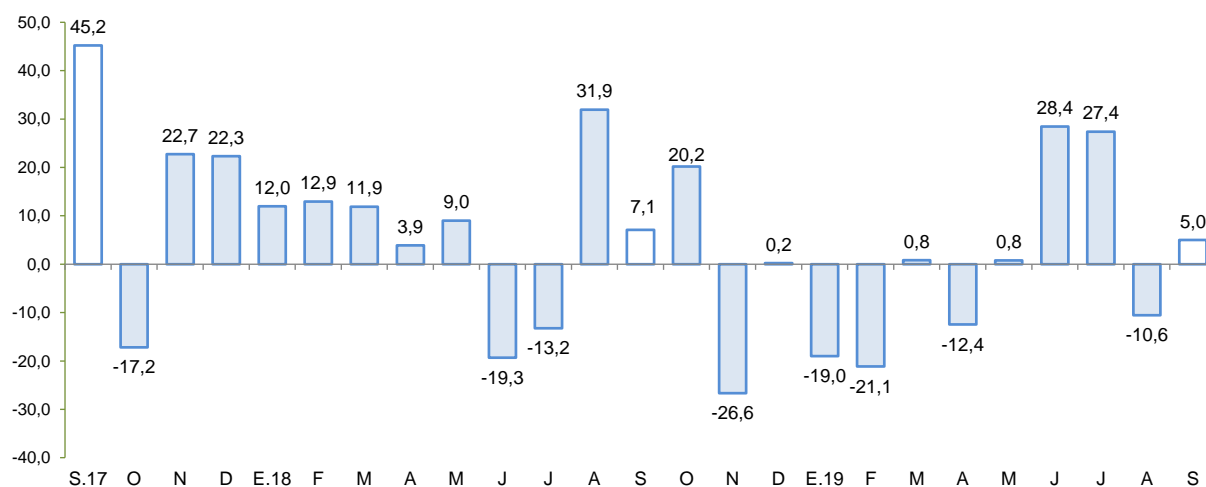

Fuente: MINEM.

Elaboración: BCRP - Sucursal Huancayo.

2. Otros indicadores sectoriales

2.1 Sub sector manufactura primaria

- El procesamiento primario de recursos, disminuyó 8,4 por ciento en setiembre, por la menor producción de hidrocarburos líquidos (-11,0 por ciento) no obstante fue parcialmente contrarrestado por la mayor refinación de metales (19,1 por ciento), mientras que la producción de harina y aceite de pescado estuvo paralizada por veda en la pesca de anchoveta.
- En el acumulado enero - setiembre, el sub sector se expandió en 3,6 por ciento, por la mayor producción de hidrocarburos líquidos (4,2 por ciento) así como de metales refinados (6,3 por ciento).

CUADRO N° 6
ICA: SUB SECTOR MANUFACTURA PRIMARIA 1/
(Variación % real respecto a similar periodo del año anterior)

Ramaz de Actividad	Estructura porcentual 2017 2/	Setiembre	Enero - Setiembre
		Var. %	Var. %
Refinación de Metales	8,3	19,1	6,3
Estaño refinado	8,3	19,1	6,3
Productos pesqueros	5,5	-	-9,6
Harina de pescado	5,1	-	-5,6
Aceite de pescado	0,3	-	-40,5
Hidrocarburos líquidos	86,3	-11,0	4,2
Glp	41,8	-16,9	5,7
Gasolina	37,5	-4,0	4,5
Diesel y fuel oil	7,0	-8,1	-8,2
Manufactura Primaria	100,0	-8,4	3,6

1/ Cifras preliminares.

Fuente: MINEM y PRODUCE

Elaboración: BCRP - Sucursal Huancayo.

GRÁFICO N° 3
ICA: EVOLUCIÓN DE LA PRODUCCIÓN MANUFACTURERA PRIMARIA
(Variación % real respecto a similar mes del año anterior)

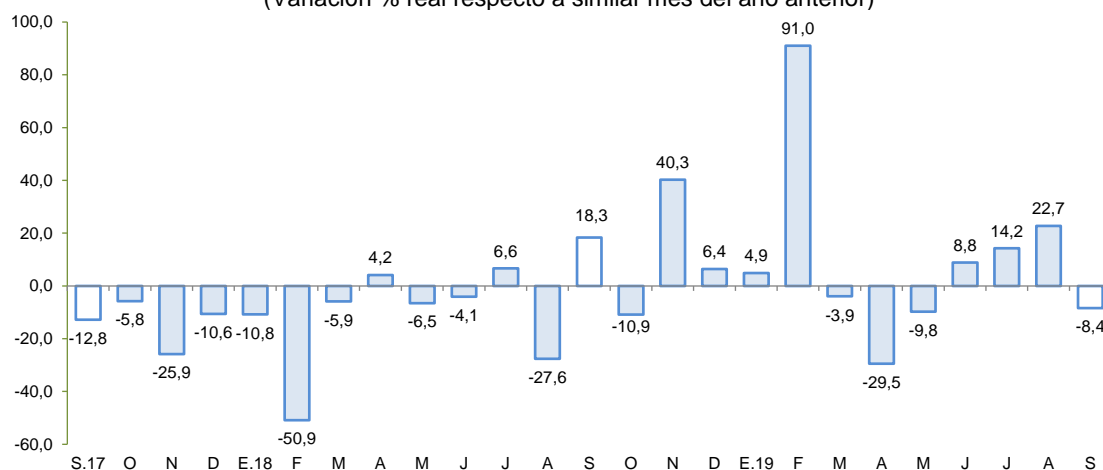

Fuente: MINEM y PRODUCE.

Elaboración: BCRP - Sucursal Huancayo.

2.2 Arribos a los establecimientos de hospedaje

- El número de arribos a los establecimientos de hospedaje (166,8 mil) creció en 21,4 por ciento en julio de 2019 respecto de similar mes del año previo, por la mayor afluencia de visitantes nacionales (14,3 por ciento) y extranjeros (68,5 por ciento). Entre enero y julio, los arribos de visitantes aumentaron en 15,0 por ciento, influenciado por visitantes nacionales (12,7 por ciento) y extranjeros (28,1 por ciento).

GRÁFICO N° 4
ICA: CRECIMIENTO DE ARRIBOS A ESTABLECIMIENTOS DE HOSPEDAJE
(Variación %)

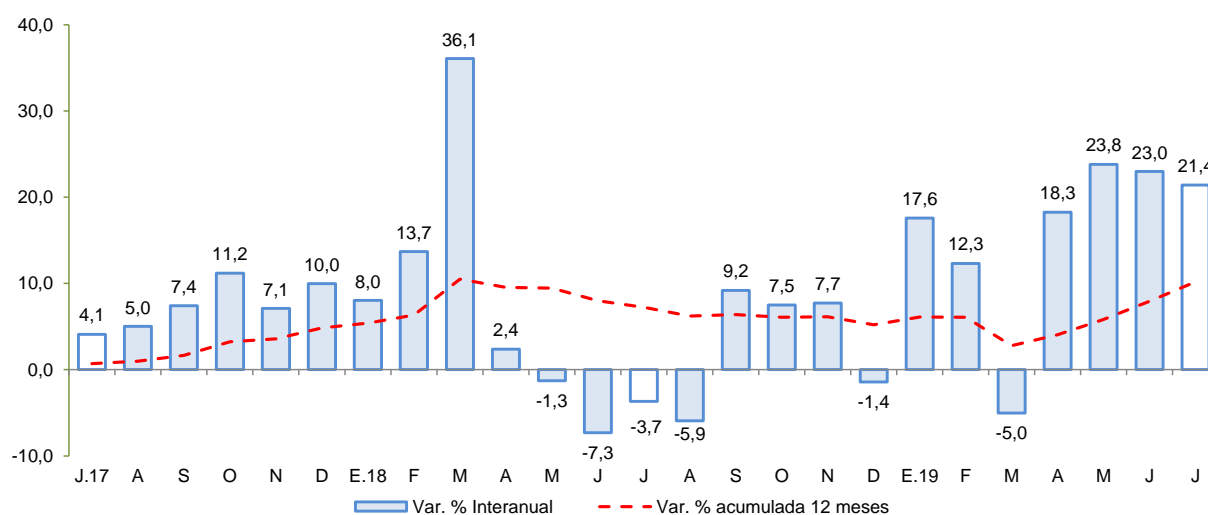

Fuente: MINCETUR

Elaboración: BCRP - Sucursal Huancayo.

II. SECTOR EXTERNO

1. Exportaciones

- El valor de las exportaciones totalizó US\$ 210,9 millones, menor en 25,4 por ciento respecto a igual mes del año pasado, ante la contracción de las exportaciones tradicionales (-36,6 por ciento) y no tradicionales (-8,7 por ciento).
- En cuanto a las **exportaciones tradicionales**, se debió a las menores ventas de productos mineros (-25,3 por ciento) como hierro a China. Respecto a los **no tradicionales**, la disminución de 8,7 por ciento obedeció a las menores exportaciones de productos agrícolas (-8,1 por ciento) como palta fresca (-50,0 por ciento), espárrago congelado (-15,2 por ciento) y arándanos (-11,3 por ciento). Asimismo, disminuyeron la venta de productos sidero - metalúrgicos (-28,4 por ciento) como barras y perfiles de hierro (-29,7 por ciento).
- En el acumulado de enero – setiembre, las exportaciones totalizaron US\$ 2 662,5 millones, mayor en 2,7 por ciento con relación a 2018, sustentado en **productos no tradicionales** (6,8 por ciento). Los productos tradicionales registraron un descenso como la disminución en la venta de productos derivados de petróleo (-18,6 por ciento) por menores embarques de gasolina a Brasil y Estados Unidos de América. En cuanto a la parte no tradicional, el crecimiento se sustentó en productos agropecuarios (7,2 por ciento) por las mayores ventas de uva fresca (16,2 por ciento) con destino a Estados Unidos de América, Países Bajos y Hong Kong; palta fresca (23,6 por ciento) por mayores ventas a Países Bajos, España y Estados Unidos de América; y alcachofas (19,7 por ciento) por mayores ventas a Estados Unidos de América. También aumentaron las

exportaciones de productos textiles (10,8 por ciento) debido a las mayores ventas de prendas de vestir a Estados Unidos de América.

CUADRO N° 7
ICA: EXPORTACIONES POR GRUPO DE PRODUCTOS 1/
(Valor FOB en millones de US\$)

TIPO	Estructura % 2017	Setiembre			Enero - Setiembre		
		2018	2019	Var.%	2018	2019	Var. %
PRODUCTOS TRADICIONALES	58,0	168,7	106,9	-36,6	1 493,2	1 489,3	-0,3
Pesqueros	2,0	16,7	14,5	-13,6	99,7	119,7	20,0
Agrícolas	0,0	0,1	0,0	-100,0	1,4	1,1	-20,2
Mineros	33,4	55,8	41,7	-25,3	759,1	853,1	12,4
Petróleo crudo y derivados	22,5	96,1	50,8	-47,2	633,1	515,4	-18,6
PRODUCTOS NO TRADICIONALES	42,0	113,9	104,0	-8,7	1 098,2	1 173,2	6,8
Agropecuarios	32,2	78,8	72,4	-8,1	832,5	892,3	7,2
Maderas y papeles	0,4	1,4	1,4	1,1	12,6	12,5	-0,7
Metal - mecánico	0,1	1,7	0,1	-91,5	5,8	15,2	161,5
Minería no metálica	0,2	0,0	0,8	-	4,0	6,4	60,0
Pesqueros	2,1	7,1	7,5	6,6	52,5	61,9	17,9
Químicos	0,0	0,2	0,2	-26,8	1,3	2,0	55,2
Sidero - metalúrgico	3,5	12,1	8,7	-28,4	101,1	84,9	-16,0
Textiles	3,4	12,6	12,8	1,7	88,4	98,0	10,8
Otros	0,0	0,0	0,0	-	0,0	0,0	-
OTROS 2/	0,0	0,0	0,0	-	0,1	0,0	-
TOTAL EXPORTACIONES	100,0	282,6	210,9	-25,4	2 591,5	2 662,5	2,7

1/ Cifras preliminares.

2/ Varios incluido joyería.

Fuente: SUNAT.

Elaboración: BCRP - Sucursal Huancayo.

- En cuanto a su composición, los **productos tradicionales** tuvieron una participación del 55,9 por ciento en 2019, nivel inferior en 1,7 por ciento respecto al año previo, debido al crecimiento de las exportaciones no tradicionales. Por principales destinos, destacaron en participación, China (29,9 por ciento), Estados Unidos de América (20,1 por ciento), Brasil (11,1 por ciento), Japón (7,6 por ciento) y Países Bajos (4,9 por ciento); mientras que, por productos destacaron los envíos de hierro (24,1 por ciento), derivados de petróleo (19,4 por ciento), uva fresca de mesa (10,3 por ciento), oro (5,6 por ciento) y harina de pescado (4,0 por ciento).

III. CRÉDITO Y DEPÓSITOS²

1. Créditos

- Los créditos en Ica sumaron S/ 5 042 millones al término de setiembre, nivel mayor en 0,9 por ciento respecto al mes previo, y en 7,3 por ciento con relación a setiembre de 2018. En el primer caso, por efecto del incremento de las colocaciones de la Banca Múltiple (0,9 por ciento), Cajas Municipales (1,0 por ciento) y de las Empresas Financieras (1,6 por ciento). Respecto al comportamiento interanual, el crecimiento se sustentó en la expansión de los saldos colocados del Banco de la Nación (1,2 por ciento), Banca Múltiple (5,1 por ciento), Empresas Financieras (2,6 por ciento) y Cajas Municipales (17,3 por ciento), siendo en estos dos últimos casos, explicado por mayores saldos colocados a personas (créditos de consumo).
- Por tipo de moneda, los créditos en moneda nacional aumentaron en 0,7 por ciento respecto al mes previo, y en 8,7 por ciento con relación a setiembre de 2018; registrándose una participación

² Los saldos de los créditos y depósitos expresadas en moneda extranjera se valúan al tipo de cambio constante a fin de aislar el efecto de la valuación cambiaria sobre los saldos en dicha moneda.



de 78,8 por ciento en los saldos de setiembre. Las colocaciones en moneda extranjera crecieron respecto del mes pasado en 1,7 por ciento, y en 2,5 por ciento respecto de setiembre del año pasado, observando un saldo de US\$ 317 millones.

CUADRO N° 8
ICA: CRÉDITO DIRECTO
(Saldos en millones de soles)

	Estructura %	Saldos en millones de soles con TCF 1/		Tasa de crecimiento (%)		
		Set-19	Ago-19	Set-19	Mes	12 Meses
Banco de la Nación	3,7	188	187	-0,7	1,2	
Agrobanco	0,2	12	11	-2,5	-17,9	
Banca Múltiple	67,4	3 371	3 401	0,9	5,1	
Instituciones No Bancarias	28,6	1 427	1 443	1,2	13,9	
Financieras	8,3	410	417	1,6	2,6	
Cajas Municipales	19,7	983	993	1,0	17,3	
Cajas Rurales	0,4	20	20	1,6	-	
Edpymes	0,3	14	14	0,1	-1,6	
Arrendamiento Financiero	0,0	0	0	-	-	
TOTAL	100,0	4 997	5 042	0,9	7,3	
Empresas	56,1	2 800	2 831	1,1	4,6	
Personas	43,9	2 197	2 211	0,6	11,0	
Consumo	33,8	1 697	1 705	0,5	12,4	
Hipotecario	10,0	500	506	1,2	6,4	
MN	78,8	3 947	3 974	0,7	8,7	
ME	21,2	1 051	1 069	1,7	2,5	
ME (Mill. US\$)		312	317	1,7	2,5	

1/ TCF = Tipo de Cambio Fijo (S/ 3,37 por US\$)

Fuente: SBS y AFP.

Elaboración: BCRP, Sucursal Huancayo. Departamento de Estudios Económicos.

- Por tipo de crédito, respecto al mes previo aumentaron los créditos a empresas (1,1 por ciento) así como a personas (0,6 por ciento). En términos interanuales, el mayor saldo global de las colocaciones obedeció a la expansión de los créditos a empresas (4,6 por ciento) y a personas (11,0 por ciento), en este último caso liderado por los créditos de consumo (12,4 por ciento).

GRÁFICO N° 5
ICA: CRECIMIENTO DEL CRÉDITO DIRECTO
(Variación % respecto a similar mes del año anterior)

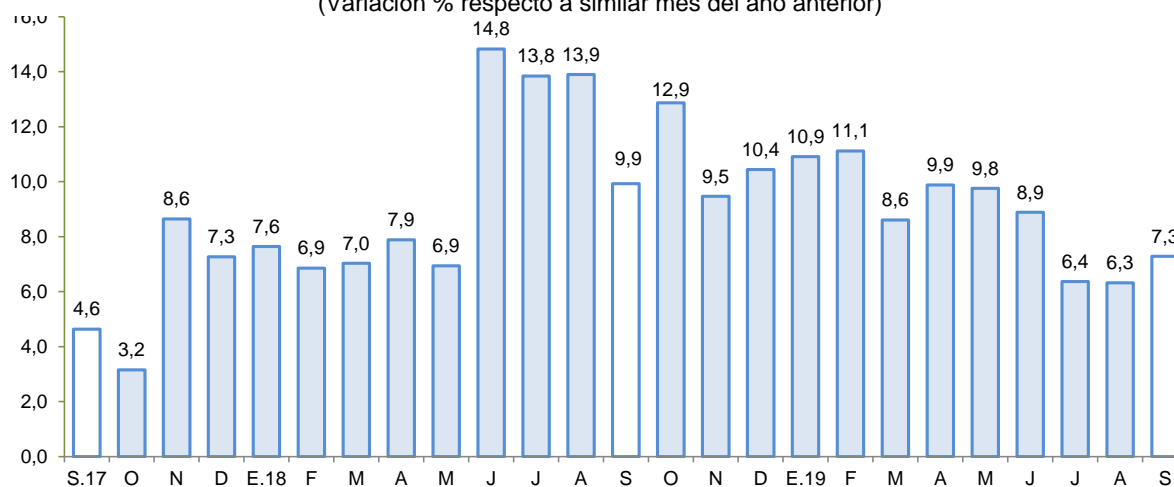

Fuente: SBS y AFP.

Elaboración: BCRP - Sucursal Huancayo.

- El **ratio de dolarización** en los créditos alcanzó 21,2 por ciento al término de setiembre, nivel menor en 1,0 de punto porcentual respecto a similar mes de 2018.

GRÁFICO N° 6
ICA: TASA DE MOROSIDAD 1/ 2/
(En porcentaje)

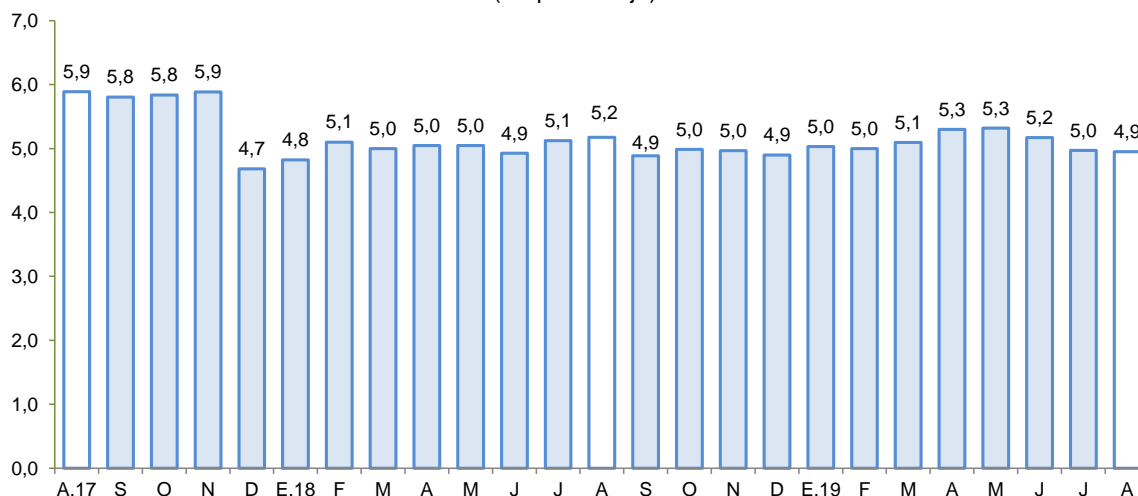

1/ Preliminar.

2/ Morosidad = (créditos vencidos + créditos en cobranza judicial) / colocaciones brutas.

Fuente: SBS y AFP.

Elaboración: BCRP - Sucursal Huancayo.

- Respecto a la morosidad, al finalizar agosto alcanzó 4,9 por ciento, nivel menor en 0,3 de punto porcentual en comparación a similar mes del año pasado. Los mayores ratios se registraron en las Edpymes (8,2 por ciento) y Agrobanco (66,7 por ciento).

2. Depósitos

- Los depósitos sumaron S/ 3 428 millones al término de setiembre, mostrando una disminución de 0,4 por ciento respecto del mes previo, aunque creció en 11,9 por ciento con relación a similar mes del año pasado. En el primer caso, por los menores saldos de la Banca Múltiple (-1,3 por ciento). En términos interanuales, la expansión se debió al incremento de las captaciones del Banco de la Nación (9,1 por ciento), Banca Múltiple (12,2 por ciento), Empresas Financieras (34,1 por ciento) y Cajas Municipales (11,3 por ciento).
- Según tipo de depósito, el incremento interanual se observó en los depósitos a plazo (16,7 por ciento) y a la vista (10,2 por ciento). De otro lado, la mayor concentración se observó en la modalidad de ahorro con una participación del 41,0 por ciento en el saldo total. Por tipo de moneda, los depósitos estuvieron conformados en un 77,1 por ciento por moneda nacional, registrándose una disminución de 0,6 por ciento en relación a los saldos del mes previo, pero un incremento de 11,7 por ciento con relación a setiembre de 2018. En cuanto a los saldos en moneda extranjera, aumentaron respecto del mes anterior en 0,5 por ciento y en 12,7 por ciento con relación a setiembre del año pasado. Cabe indicar que, los saldos en moneda extranjera totalizaron US\$ 233 millones.

CUADRO Nº 9
ICA: DEPÓSITOS
(Saldos en millones de soles)

	SalDOS en millones de soles con TCF 1/		Tasa de crecimiento (%)	
	Ago-19	Set-19	Mes	12 Meses
Banco de la Nación	322	331	2,7	9,1
Banca Múltiple	2 228	2 200	-1,3	12,2
Instituciones No Bancarias	890	897	0,8	12,4
Financieras	49	50	1,2	34,1
Cajas Municipales	841	847	0,8	11,3
Cajas Rurales	1	1	-2,5	-
TOTAL	3 441	3 428	-0,4	11,9
Vista	679	673	-0,8	10,2
Ahorro	1 405	1 406	0,1	8,5
A plazo	1 358	1 349	-0,6	16,7
MN	2 660	2 643	-0,6	11,7
ME	781	785	0,5	12,7
ME (Mill. US\$)	232	233	0,5	12,7

1/ TCF = Tipo de Cambio Fijo (S/ 3,37 por US\$)

Fuente: SBS y AFP.

Elaboración: BCRP, Sucursal Huancayo. Departamento de Estudios Económicos.

GRÁFICO Nº 7
ICA: CRECIMIENTO DE LOS DEPÓSITOS
(Variación % respecto a similar periodo del año anterior)

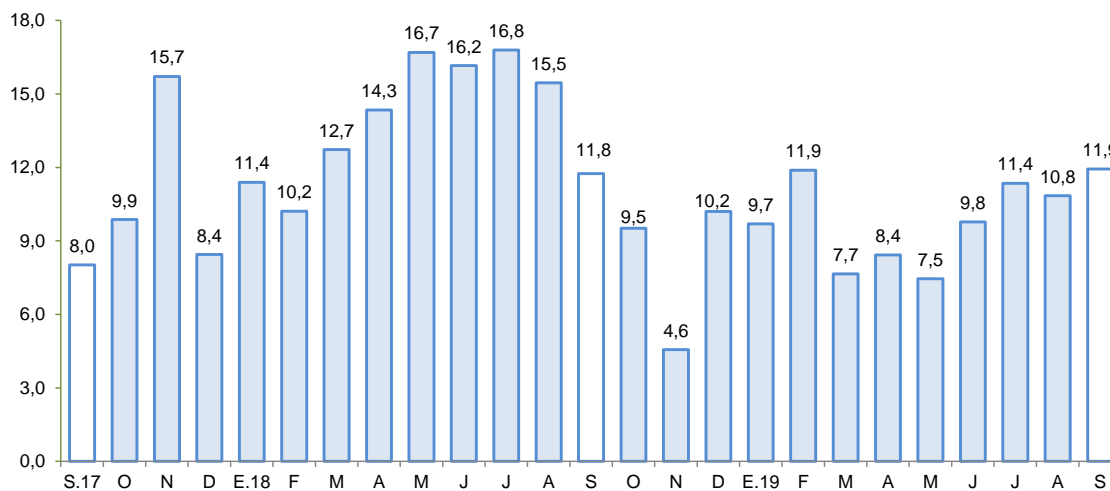

Fuente: SBS y AFP.

Elaboración: BCRP - Sucursal Huancayo.

- La tasa de dolarización fue de 22,9 por ciento en setiembre, nivel mayor en 0,1 de punto porcentual respecto de similar mes de 2018, lo que se explicó por el mayor crecimiento de los depósitos en moneda extranjera.

IV. EJECUCIÓN DEL PRESUPUESTO DE GASTOS DEL GOBIERNO GENERAL

1. Ejecución del Presupuesto de Gastos Corrientes

- En setiembre, el gasto corriente no financiero aumentó 1,2 por ciento interanual en términos reales, por el incremento del gasto a nivel del Gobierno Regional y de los municipios, principalmente por mayores pagos por remuneraciones y compra de bienes y servicios.

CUADRO Nº 10
ICA: EJECUCIÓN DEL PRESUPUESTO DE GASTOS CORRIENTES 1/ 2/
(Millones de soles)

	Setiembre			Enero - Setiembre		
	2 018	2 019	Var % real	2 018	2 019	Var % real
Gobierno Nacional	74,3	68,2	-10,0	583,6	626,8	5,1
Gobierno Regional	68,7	78,0	11,5	620,6	658,3	3,8
Gobiernos locales	21,4	23,4	7,1	195,7	216,1	8,0
Total	164,5	169,5	1,2	1 400,0	1 501,1	4,9

1/ Información actualizada al 30 de setiembre de 2019

2/ Comprende el gasto en remuneraciones y en bienes y servicios.

Fuente: MEF

Elaboración: BCRP - Sucursal Huancayo.

- En lo que va del año, el gasto aumentó 4,9 por ciento en términos reales, por el incremento del gasto en todos los niveles de gobierno, destacando en el Gobierno Nacional las mayores transferencias; mientras que en el Gobierno Regional y los municipios destacaron los mayores gastos en remuneraciones y, compras de bienes y servicios.

2. Ejecución del Presupuesto de Inversiones

- En setiembre, la inversión pública correspondiente a los tres niveles de gobierno totalizó S/ 34,9 millones, menor en 28,1 por ciento con relación a similar mes de 2018, debido principalmente a la menor ejecución del Gobierno Regional (-51,2 por ciento) y de los gobiernos locales (-33,0 por ciento).

CUADRO Nº 11
ICA: EJECUCIÓN DEL PRESUPUESTO DE INVERSIONES 1/ 2/
(Millones de soles)

	Setiembre			Enero - Setiembre		
	2 018	2 019	Var % real	2 018	2 019	Var % real
Gobierno Nacional	11,7	12,0	1,2	136,0	262,9	89,1
Gobierno Regional	9,1	4,5	-51,2	32,9	43,1	28,5
Gobiernos locales	26,9	18,4	-33,0	175,1	180,3	0,7
Inversión Pública	47,7	34,9	-28,1	344,0	486,4	38,3

1/ Información actualizada al 30 de setiembre de 2019

2/ Comprende la adquisición de activos no financieros.

Fuente: MEF

Elaboración: BCRP - Sucursal Huancayo.

- De otro lado, el gasto acumulado entre enero y setiembre sumó S/ 486,4 millones, lo que significó una ejecución de 39,6 por ciento del presupuesto institucional modificado (PIM) para 2019 el cual ascendió a S/ 1 228,8 millones. En el mismo periodo, la inversión se orientó principalmente a los rubros de Justicia, Transporte, Saneamiento y Educación, los que en conjunto representaron el 75,0 por ciento del total ejecutado. Por nivel de gobierno, el Gobierno Nacional registró el mayor desembolso en inversiones con una participación de 54,1 por ciento.

GRÁFICO Nº 8
ICA: CRECIMIENTO DE LA EJECUCIÓN DEL PRESUPUESTO DE INVERSIONES
 (Variación % real)

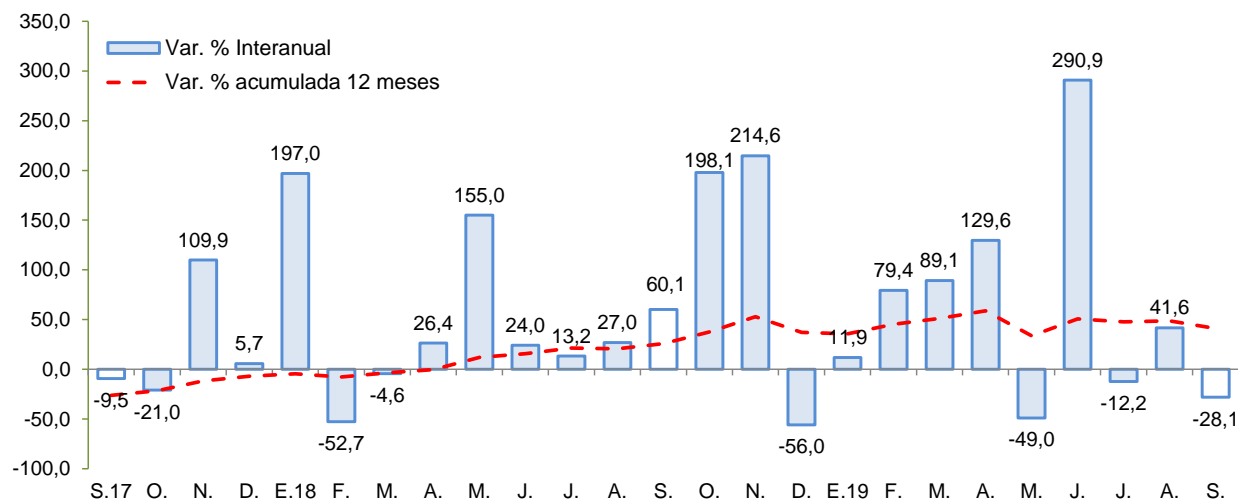

Fuente: MEF

Elaboración: BCRP - Sucursal Huancayo.

Entre los principales proyectos que se vienen ejecutando destacan:

- Instalación del servicio de readaptación social en el nuevo establecimiento penitenciario de Ica, distrito de Santiago, provincia de Ica (con un PIM de S/ 193,2 millones).
- Construcción de la autopista Chíncha – Ica tramo Km 188.0 – Km 283.6 con un presupuesto de S/ 103,9 millones.
- Creación del servicio educativo especializado para alumnos del 2do grado de secundaria de educación básica regular con alto desempeño académico de la región de Ica (S/ 40,5 millones).
- Afianzamiento hídrico de la cuenca del río Grande - Santa Cruz – Palpa (S/ 32,0 millones).
- Mejoramiento del servicio de readaptación social en el establecimiento penitenciario de Chíncha (S/ 26,6 millones).

V. ANEXOS

ANEXO 1

ICA: PRODUCCIÓN AGROPECUARIA 1/
(En toneladas)

PRODUCTOS	2018				2019									PRODUCTOS
	SET	OCT	NOV	DIC	ENE	FEB	MAR	ABR	MAY	JUN	JUL	AGO	SET	
TOTAL AGRÍCOLA	165 377	148 276	159 379	152 252	150 279	146 266	155 662	153 987	127 024	109 086	216 594	208 069	126 463	TOTAL AGRÍCOLA
Alcachofa	3 944	13 664	10 396	12 445	0	0	0	0	0	0	975	766	2 470	Alcachofa
Algodón 2/	163	75	50	747	1 838	2 528	3 226	7 646	10 431	4 625	1 203	0	129	Algodón 2/
Camote	4 815	3 950	2 354	2 740	2 390	3 454	4 733	7 071	3 876	2 419	3 295	1 849	3 530	Camote
Cebolla amarilla	13 415	33 106	19 568	6 190	3 773	1 244	317	17 801	5 474	7 098	4 515	16 516	8 195	Cebolla amarilla
Cebolla cabeza roja	70	1 768	389	67	298	63	823	3 248	1 390	1 546	1 939	3 254	5 047	Cebolla cabeza roja
Espárrago	21 427	19 862	19 995	19 819	19 220	12 598	16 748	12 540	12 334	14 202	11 403	12 393	17 792	Espárrago
Maíz amarillo duro	34 248	12 211	7 253	9 543	11 588	12 971	16 560	10 189	8 652	12 831	48 049	32 780	18 750	Maíz amarillo duro
Maíz choclo	11 195	5 543	0	126	72	0	0	0	0	43	799	1 450	3 579	Maíz choclo
Mandarina	2 929	0	0	0	0	256	15 490	26 964	30 201	22 750	41 769	21 667	5 531	Mandarina
Mango	0	0	0	0	501	3 002	3 950	43	0	0	0	0	0	Mango
Naranja	2 893	494	0	0	0	0	0	0	276	2 724	12 809	10 437	3 827	Naranja
Olivo	0	0	0	0	0	0	1 801	2 268	2 269	0	130	5	0	Olivo
Palto	5	24	0	0	0	514	5 644	11 506	24 844	17 216	7 292	4 552	0	Palto
Pallar grano seco	219	1 353	996	291	49	4	91	44	20	19	8	33	743	Pallar grano seco
Páprika	12	155	13	195	0	220	715	529	135	191	70	160	276	Páprika
Papa	41 472	16 660	3 433	1 776	0	187	93	167	227	85	27 399	54 165	30 096	Papa
Pecano	0	0	0	0	0	0	0	21	421	1 896	1 096	4	4	Pecano
Sandía	258	855	2 594	3 081	3 138	2 883	3 200	2 386	1 032	352	225	167	1 092	Sandía
Tomate	2 308	11 697	36 636	21 178	18 943	15 472	7 572	2 344	1 756	1 959	2 893	3 934	2 495	Tomate
Uva	292	5 173	37 495	57 828	71 811	71 501	35 508	5 777	24	12	106	0	612	Uva
Yuca	800	850	1 926	823	0	515	480	725	628	268	605	1 582	2 454	Yuca
Zapallo	7 264	1 693	2 165	1 731	2 010	1 439	1 976	762	942	3 136	9 855	17 382	3 781	Zapallo
TOTAL PECUARIO	29 109	29 939	30 021	30 394	30 116	29 330	30 412	32 050	31 428	31 178	31 511	29 994	30 643	TOTAL PECUARIO
Carne 3/	7 743	8 573	8 865	8 724	8 405	7 770	8 520	9 940	9 102	8 778	9 012	8 898	8 170	Carne 3/
Carne de ave	7 303	8 126	8 439	7 799	7 576	6 958	7 742	9 000	8 121	7 919	7 977	7 950	7 680	Carne de ave
Carne de porcino	252	273	258	742	662	638	600	742	767	642	798	701	289	Carne de porcino
Carne de vacuno	164	151	145	153	143	151	151	171	184	187	204	212	174	Carne de vacuno
Carne de caprino	17	17	16	22	16	15	18	18	19	20	21	23	19	Carne de caprino
Carne de ovino	7	7	7	8	8	7	8	9	11	10	12	12	7	Carne de ovino
Huevos	15 467	15 505	15 748	15 923	16 042	16 320	16 707	16 766	16 775	16 629	16 648	15 989	16 473	Huevos
Leche de vacuno	29 109	29 939	30 021	30 394	30 116	29 330	30 412	32 050	31 428	31 178	31 511	29 994	30 643	Leche de vacuno

1/ Información preliminar.

2/ Incluye las variedades tanguis, hazera y pima.

3/ Peso neto.

Fuente: MINAGRI

Elaboración: BCRP - Sucursal Huancayo.



ANEXO 2

ICA: SUPERFICIE SEMBRADA 1/
(En hectáreas)

CULTIVO	2018-2019											2019-2020		CULTIVO
	SET	OCT	NOV	DIC	ENE	FEB	MAR	ABR	MAY	JUN	JUL	AGO	SET	
Cultivos Transitorios														Cultivos Transitorios
Alcachofa	0	0	0	0	0	0	229	521	545	558	110	0	0	Alcachofa
Algodón 2/	2 109	2 958	1 071	629	116	17	137	477	465	46	497	525	969	Algodón 2/
Arveja grano verde	3	4	8	13	0	0	10	13	4	8	1	0	3	Arveja grano verde
Camote	163	251	195	148	89	116	106	112	75	47	54	59	105	Camote
Cebolla cabeza roja	0	20	25	13	55	115	187	60	0	29	5	0	1	Cebolla cabeza roja
Cebolla amarilla	1	21	55	317	85	35	22	317	154	475	317	158	15	Cebolla amarilla
Frijol grano seco	0	2	0	0	0	0	21	84	44	36	7	5	6	Frijol grano seco
Garbanzo grano seco	3	6	0	0	0	0	49	63	43	39	0	0	0	Garbanzo grano seco
Maíz amarillo duro	1 234	1 287	1 101	915	1 111	5 417	3 195	1 606	909	654	1 144	1 185	1 254	Maíz amarillo duro
Maíz choclo	6	0	0	0	0	5	29	280	494	550	0	10	1	Maíz choclo
Pallar grano seco	21	17	3	30	0	226	522	1 968	157	13	9	16	4	Pallar grano seco
Pallar grano verde	0	0	0	0	16	25	74	10	0	0	0	0	0	Pallar grano verde
Papa	17	22	22	0	2	0	24	1 783	1 281	380	53	1	17	Papa
Páprika	75	50	5	6	42	20	54	36	0	13	12	26	4	Páprika
Quinua	15	0	0	0	0	0	0	0	0	0	0	0	0	Quinua
Tomate	97	23	30	33	44	45	34	125	166	176	195	163	61	Tomate
Zapallo	53	56	20	30	72	114	366	385	121	69	83	26	23	Zapallo
Cultivos Permanentes														Cultivos Permanentes
Alfalfa	20	0	98	20	0	0	2	10	130	84	10	129	10	Alfalfa
Arandano	0	11	0	0	71	0	0	0	0	0	0	0	0	Arandano
Espárrago	6	0	0	0	35	0	30	13	0	0	0	0	0	Espárrago
Granado	11	2	27	10	98	54	34	20	0	0	0	0	2	Granado
Mandarina	0	0	33	0	21	15	25	216	120	0	0	10	45	Mandarina
Naranja	0	0	3	0	1	0	2	0	0	0	0	0	2	Naranja
Olivo	0	0	0	46	0	0	0	0	0	25	0	0	0	Olivo
Palta	13	24	84	28	32	121	175	15	0	141	35	27	29	Palta
Sandía	82	122	53	85	10	14	15	12	20	9	25	92	130	Sandía
Uva	57	28	89	49	184	9	20	0	0	0	0	4	7	Uva

1/ Cifras preliminares.

2/ Incluye las variedades tanguis, hazera y pima.

Fuente: DIA - Ica

Elaboración: BCRP - Sucursal Huancayo.



ANEXO 3

ICA: PRODUCCIÓN MINERA 1/

PRODUCTOS	2018				2019									PRODUCTOS
	SET	OCT	NOV	DIC	ENE	FEB	MAR	ABR	MAY	JUN	JUL	AGO	SET	
MINERÍA METÁLICA														MINERÍA METÁLICA
Hierro (TMF)	908 393	460 687	569 214	895 943	600 446	586 328	801 479	559 443	992 009	927 601	840 537	892 834	754 671	Hierro (TMF)
Zinc (TMF)	11 384	13 535	13 127	15 666	11 431	9 773	14 119	14 566	12 612	11 174	11 958	12 905	17 933	Zinc (TMF)
Cobre (TMF)	5 122	4 777	4 300	4 678	4 970	4 331	4 632	3 806	4 216	4 082	6 055	4 986	5 035	Cobre (TMF)
Plata (KGF)	11 407	13 016	9 820	12 108	9 569	7 717	10 564	11 127	8 886	8 991	9 692	9 790	11 944	Plata (KGF)
Plomo (TMF)	1 291	1 639	1 445	1 610	1 152	885	1 326	1 396	992	1 103	986	1 305	1 552	Plomo (TMF)
Oro (KGF)	13	34	0	2	18	16	14	14	18	18	35	18	33	Oro (KGF)

1/ Cifras preliminares

Fuente: MINEM.

Elaboración: BCRP - Sucursal Huancayo.

ANEXO 4

**ICA: PRODUCCIÓN MANUFACTURERA PRIMARIA
(Variación porcentual)**

Ramas de Actividad	2018				2019										Ramas de Actividad
	SET	OCT	NOV	DIC	ENE	FEB	MAR	ABR	MAY	JUN	JUL	AGO	SET		
Refinación de Metales	-6,6	-5,2	3,5	14,1	6,5	316,3	-38,3	-46,1	2,9	14,3	16,2	20,6	19,1	Refinación de Metales	
Estaño	-6,6	-5,2	3,5	14,1	6,5	316,3	-38,3	-46,1	2,9	14,3	16,2	20,6	19,1	Estaño	
Productos pesqueros	-	-	-	-	-	-	-	-85,0	2,5	31,7	-	-100,0	-	Productos pesqueros	
Harina de Pescado	-	-	-	-	-	-	-	-84,6	5,8	40,8	-	-100,0	-	Harina de Pescado	
Aceite de Pescado	-	-	-	-	-	-	-	-88,1	-22,5	-32,4	-	-100,0	-	Aceite de Pescado	
Hidrocarburos Líquidos	21,3	-11,5	20,5	-5,3	3,2	82,2	0,0	-19,6	-13,5	4,3	14,0	23,0	-11,0	Hidrocarburos Líquidos	
Glp	36,2	-10,7	0,0	-4,2	5,6	87,4	-0,5	-18,0	-10,1	10,4	34,6	6,3	-16,9	Glp	
Gasolina Natural (NAFTA)	11,7	-11,9	59,6	-5,1	3,2	81,5	0,6	-19,4	-14,1	0,1	11,5	23,7	-4,0	Gasolina Natural (NAFTA)	
Destilados Medios	-7,7	-13,9	0,8	-13,7	-11,4	55,8	-0,8	-30,3	-30,3	-9,0	-100,0	-	-8,1	Destilados Medios	
TOTAL	18,3	-10,9	40,3	6,4	4,9	91,0	-3,9	-29,5	-9,8	8,8	14,2	22,7	-8,4	TOTAL	

1/ Cifras preliminares

Fuente: MINEM y PRODUCE

Elaboración: BCRP - Sucursal Huancayo.



ANEXO 5

ICA: EXPORTACIONES POR GRUPO DE PRODUCTO 1/
(Millones de US\$ FOB)

TIPO	2018				2019 1/									TIPO
	SET	OCT	NOV	DIC	ENE	FEB	MAR	ABR	MAY	JUN	JUL	AGO	SET	
PRODUCTOS TRADICIONALES	168,7	130,5	117,6	156,3	151,8	167,4	184,6	162,1	136,5	169,7	203,4	207,0	106,9	PRODUCTOS TRADICIONALES
Pesqueros	16,7	6,7	1,7	7,8	12,8	18,1	17,2	9,8	1,5	16,8	21,3	7,7	14,5	Pesqueros
Agrícolas	0,1	0,0	0,0	0,0	0,0	0,1	0,0	0,4	0,2	0,2	0,0	0,1	0,0	Agrícolas
Mineros	55,8	54,3	44,7	85,8	91,4	84,0	92,4	93,5	97,7	101,7	112,8	137,9	41,7	Mineros
Petróleo crudo y derivados	96,1	69,4	71,2	62,6	47,6	65,1	75,0	58,3	37,1	51,0	69,3	61,2	50,8	Petróleo crudo y derivados
PRODUCTOS NO TRADICIONALES	113,9	98,5	100,8	187,6	265,8	131,4	96,4	100,8	112,4	105,1	138,2	119,1	104,0	PRODUCTOS NO TRADICIONALES
Agropecuarios	78,8	67,1	75,1	159,7	237,2	104,3	68,3	68,7	66,7	76,4	106,8	91,4	72,4	Agropecuarios
Maderas y papeles, y sus manufacturas	1,4	1,4	1,4	1,3	1,3	1,1	1,4	1,3	1,7	1,5	1,6	1,3	1,4	Maderas y papeles, y sus manufacturas
Metal - mecánico	1,7	0,0	0,0	0,0	0,0	0,0	0,0	0,0	14,8	0,0	0,0	0,2	0,1	Metal - mecánico
Minería no metálica	0,0	1,2	1,4	1,8	1,3	1,4	1,2	0,7	0,0	0,2	0,8	0,0	0,8	Minería no metálica
Pesqueros	7,1	6,7	5,2	6,0	4,2	7,2	7,5	7,3	7,9	5,6	8,3	6,2	7,5	Pesqueros
Químicos	0,2	0,2	0,3	0,2	0,2	0,1	0,2	0,1	0,1	0,2	0,5	0,2	0,2	Químicos
Sidero - metalúrgico	12,1	10,7	8,7	9,2	9,2	8,0	8,8	14,2	8,6	9,2	8,3	10,1	8,7	Sidero - metalúrgico
Textiles	12,6	11,2	8,7	9,4	12,3	9,3	9,0	8,4	12,7	11,9	11,9	9,6	12,8	Textiles
Otros	0,0	0,0	0,0	0,0	0,0	0,0	0,0	0,0	0,0	0,0	0,0	0,0	0,0	Otros
OTROS	0,0	0,0	0,0	0,0	0,0	0,0	0,0	0,0	0,0	0,0	0,0	0,0	0,0	OTROS
TOTAL EXPORTACIONES	282,6	228,9	218,4	343,9	417,6	298,7	281,1	262,9	248,9	274,8	341,6	326,2	210,9	TOTAL EXPORTACIONES

1/ Cifras Preliminares.

Fuente: SUNAT.

Elaboración: BCRP - Sucursal Huancayo.



ANEXO 6

ICA: IMPORTACIONES POR EL PUERTO DE PISCO 1/
(Millones de US\$ FOB)

TIPO	2018				2019 1/									TIPO	
	SET	OCT	NOV	DIC	ENE	FEB	MAR	ABR	MAY	JUN	JUL	AGO	SET		
I. BIENES DE CONSUMO	0,0	0,0	0,0	0,0	0,0	0,0	0,0	0,0	0,0	0,0	0,0	1,5	0,0	0,1	I. BIENES DE CONSUMO
Bienes de consumo no duradero	0,0	0,0	0,0	0,0	0,0	0,0	0,0	0,0	0,0	0,0	0,0	1,5	0,0	0,1	Bienes de consumo no duradero
Bienes de consumo duradero	0,0	0,0	0,0	0,0	0,0	0,0	0,0	0,0	0,0	0,0	0,0	0,0	0,0	0,0	Bienes de consumo duradero
II. MATERIAS PRIMAS Y PROD. INTERMEDIOS	24,8	17,8	22,2	38,4	14,2	25,5	14,1	29,0	23,4	30,2	16,5	48,5	15,6	II. MATERIAS PRIMAS Y PROD. INTERMEDIOS	
Combustibles, lubricantes y prod. conexos	2,9	0,1	2,4	0,0	0,0	0,0	2,3	7,9	7,2	1,3	11,6	5,5	1,2	Combustibles, lubricantes y prod. conexos	
MP y prod. intermedios para la agricultura	4,0	4,1	0,9	2,0	0,0	1,3	0,0	5,4	0,5	0,0	2,1	6,2	0,0	MP y prod. intermedios para la agricultura	
MP y prod. intermedios para la industria	17,9	13,6	18,9	36,4	14,2	24,1	11,8	15,7	15,7	28,9	2,8	36,8	14,4	MP y prod. intermedios para la industria	
III. BIENES DE CAPITAL Y MATERIALES DE CONST.	1,8	15,4	1,6	8,7	4,4	2,3	1,2	5,2	8,6	2,1	22,3	23,1	0,0	III. BIENES DE CAPITAL Y MATERIALES DE CONST.	
Materiales de construcción	0,0	4,8	1,6	0,0	4,4	2,3	0,0	0,0	0,0	0,0	0,1	0,0	0,0	Materiales de construcción	
Bienes de capital para la agricultura	0,0	0,0	0,0	0,0	0,0	0,0	0,0	0,0	0,0	0,0	0,0	0,0	0,0	Bienes de capital para la agricultura	
Bienes de capital para la industria	1,8	2,5	0,0	4,2	0,0	0,0	1,2	1,0	3,2	0,0	10,4	21,0	0,0	Bienes de capital para la industria	
Equipos de transporte	0,0	8,2	0,0	4,5	0,0	0,0	0,0	4,2	5,4	2,1	11,8	2,1	0,0	Equipos de transporte	
TOTAL	26,7	33,2	23,8	47,1	18,6	27,7	15,4	34,2	31,9	32,3	40,3	71,5	15,8	TOTAL EXPORTACIONES	

1/ Cifras Preliminares.

Fuente: SUNAT.

Elaboración: BCRP - Sucursal Huancayo.

ANEXO 7

**ICA: INGRESOS CORRIENTES DEL GOBIERNO CENTRAL
(Millones de soles)**

	2018					2019								
	AGO	SET	OCT	NOV	DIC	ENE	FEB	MAR	ABR	MAY	JUN	JUL	AGO	
I. INGRESOS TRIBUTARIOS	81,5	92,2	70,5	68,9	80,9	96,4	62,4	77,2	121,7	84,0	85,9	90,1	109,2	I. INGRESOS TRIBUTARIOS
1). Impuesto a la Renta	28,9	26,3	25,9	21,2	28,5	28,4	25,2	37,1	67,2	31,8	27,6	28,9	30,8	1). Impuesto a la Renta
Personas Naturales	8,4	7,5	8,4	8,4	8,6	10,6	8,0	8,0	20,2	13,5	8,1	9,6	10,2	Personas Naturales
Personas Jurídicas	20,2	18,4	17,2	12,6	19,0	17,4	16,9	18,4	16,0	15,5	18,4	18,5	20,3	Personas Jurídicas
Regularización	0,2	0,3	0,3	0,2	1,0	0,4	0,2	10,7	31,0	2,8	1,2	0,8	0,3	Regularización
2). Impuesto a las Importaciones	0,0	1,4	0,0	0,9	0,1	28,0	0,0	0,0	0,0	0,0	0,0	0,0	0,0	2). Impuesto a las Importaciones
3). Impuesto General a las Ventas (IGV)	43,9	56,0	38,0	38,2	42,8	35,0	32,7	34,5	43,8	44,0	50,0	50,1	67,5	3). Impuesto General a las Ventas (IGV)
Operaciones Internas	22,9	30,9	19,2	20,7	26,1	35,0	20,5	23,4	24,2	23,3	31,0	31,0	33,0	Operaciones Internas
Operaciones Externas	21,1	25,1	18,8	17,5	16,8	0,0	12,2	11,1	19,6	20,7	18,9	19,2	34,5	Operaciones Externas
4. Impuesto Selectivo al Consumo (ISC)	1,7	2,1	0,7	3,0	2,3	1,3	1,3	2,3	0,7	0,8	1,6	3,9	3,8	4. Impuesto Selectivo al Consumo (ISC)
5). Otros Ingresos Tributarios	7,1	6,4	5,9	5,6	7,1	3,7	3,1	3,3	10,0	7,4	6,7	7,2	7,2	5). Otros Ingresos Tributarios
II. INGRESOS NO TRIBUTARIOS	2,3	2,4	3,2	6,4	4,1	2,8	3,3	2,8	0,6	6,5	1,8	2,3	2,1	II. INGRESOS NO TRIBUTARIOS
TOTAL INGRESOS (I+II)	83,9	94,5	73,8	75,4	84,9	99,3	65,7	80,0	122,3	90,4	87,7	92,4	111,4	TOTAL INGRESOS (I+II)

Fuente: SUNAT

Elaboración: BCRP - Sucursal Huancayo.



ANEXO 8

ICA: EJECUCIÓN DEL PRESUPUESTO DE GASTOS DEL GOBIERNO NACIONAL 1/
(Millones de soles)

	2018				2019									
	SET	OCT	NOV	DIC	ENE	FEB	MAR	ABR	MAY	JUN	JUL	AGO	SET	
GASTOS NO FINANCIEROS	87,1	92,8	164,8	72,4	63,3	75,1	81,5	116,7	100,3	142,6	119,0	115,2	80,5	GASTOS NO FINANCIEROS
a. GASTOS CORRIENTES	74,3	64,7	65,0	96,6	55,6	69,9	60,1	66,3	73,1	67,6	103,2	62,9	68,2	a. GASTOS CORRIENTES
1. Personal y obligaciones sociales	21,8	21,4	24,2	29,9	26,0	25,7	25,7	26,0	27,7	26,3	32,7	25,8	26,1	1. Personal y obligaciones sociales
2. Pensiones y prestaciones sociales	16,3	20,8	18,9	31,2	19,1	20,2	18,5	18,3	17,6	19,2	41,2	19,8	19,9	2. Pensiones y prestaciones sociales
3. Bienes y servicios	22,5	13,9	15,6	26,2	8,0	14,0	12,5	15,4	20,3	14,7	15,1	12,9	15,7	3. Bienes y servicios
4. Donaciones y transferencias 2/	7,9	1,5	0,6	2,8	0,0	0,0	0,0	0,0	0,0	0,2	8,5	-1,1	1,3	4. Donaciones y transferencias 2/
5. Otros gastos	5,8	7,2	5,7	6,5	2,5	10,0	3,4	6,7	7,5	7,2	5,6	5,6	5,2	5. Otros gastos
b. GASTOS DE CAPITAL	12,8	28,1	99,8	-24,1	7,7	5,2	21,4	50,4	27,2	75,0	15,9	52,3	12,4	b. GASTOS DE CAPITAL
1. Adquisición de activos no financieros	11,7	31,9	99,0	-26,0	7,7	5,2	21,4	50,4	27,2	75,0	15,9	48,0	12,0	1. Adquisición de activos no financieros
2. Donaciones y transferencias 2/	1,1	-3,8	0,0	0,0	0,0	0,0	0,0	0,0	0,0	0,0	0,0	0,0	0,0	2. Donaciones y transferencias 2/
3. Otros gastos de capital	0,0	0,0	0,8	1,8	0,0	0,0	0,0	0,0	0,0	0,0	0,0	4,3	0,3	3. Otros gastos de capital

1/ Información actualizada al 30 de setiembre de 2019

2/ Neto de transferencias intergubernamentales.

Fuente: MEF

Elaboración: BCRP - Sucursal Huancayo.



ANEXO 9

**ICA: EJECUCIÓN DEL PRESUPUESTO DE GASTOS DEL GOBIERNO REGIONAL 1/
(Millones de soles)**

	2018				2019									
	SET	OCT	NOV	DIC	ENE	FEB	MAR	ABR	MAY	JUN	JUL	AGO	SET	
GASTOS NO FINANCIEROS	77,8	81,5	83,6	117,6	67,0	68,1	70,8	74,2	77,8	100,0	78,9	82,2	82,5	GASTOS NO FINANCIEROS
a. GASTOS CORRIENTES	68,7	72,6	72,6	108,8	66,7	63,5	66,8	72,3	74,6	88,9	73,8	73,8	78,0	a. GASTOS CORRIENTES
1. Personal y obligaciones sociales	46,1	47,7	46,7	63,9	51,6	47,5	47,0	49,8	51,1	48,7	54,4	49,3	51,6	1. Personal y obligaciones sociales
2. Pensiones y prestaciones sociales	8,6	8,6	9,0	12,7	10,4	7,9	8,3	8,1	8,8	7,9	9,8	8,2	8,7	2. Pensiones y prestaciones sociales
3. Bienes y servicios	13,6	16,0	16,8	31,3	4,7	7,4	11,2	14,4	14,5	18,2	9,6	16,3	17,5	3. Bienes y servicios
4. Donaciones y transferencias	0,0	0,1	0,0	0,0	0,0	0,0	0,0	0,0	0,0	0,0	0,0	0,0	0,1	4. Donaciones y transferencias
5. Otros gastos	0,4	0,1	0,2	0,9	0,0	0,6	0,2	0,1	0,2	14,1	0,1	0,0	0,0	5. Otros gastos
b. GASTOS DE CAPITAL	9,1	8,9	10,9	8,8	0,3	4,6	4,0	1,8	3,2	11,1	5,2	8,4	4,5	b. GASTOS DE CAPITAL
1. Adquisición de activos no financieros	9,1	5,0	10,9	8,8	0,3	4,6	4,0	1,8	3,2	11,1	5,2	8,4	4,5	1. Adquisición de activos no financieros
2. Donaciones y transferencias	0,0	3,8	0,0	0,0	0,0	0,0	0,0	0,0	0,0	0,0	0,0	0,0	0,0	2. Donaciones y transferencias
3. Otros gastos de capital	0,0	0,0	0,0	0,0	0,0	0,0	0,0	0,0	0,0	0,0	0,0	0,0	0,0	3. Otros gastos de capital

1/ Información actualizada al 30 de setiembre de 2019

Fuente: MEF

Elaboración: BCRP - Sucursal Huancayo.



ANEXO 10

ICA: EJECUCIÓN DEL PRESUPUESTO DE GASTOS DE LOS GOBIERNOS LOCALES 1/
(Millones de soles)

	2018				2019									
	SET	OCT	NOV	DIC	ENE	FEB	MAR	ABR	MAY	JUN	JUL	AGO		SET
GASTOS NO FINANCIEROS	48,3	50,4	61,0	107,6	13,8	41,1	51,9	53,8	41,8	62,1	52,1	38,0	41,8	GASTOS NO FINANCIEROS
a. GASTOS CORRIENTES	21,4	25,2	22,5	42,3	13,1	19,1	28,6	26,2	29,0	24,4	28,3	24,0	23,4	a. GASTOS CORRIENTES
1. Personal y obligaciones sociales	6,2	7,4	6,9	11,0	9,3	7,0	7,9	7,6	8,0	5,8	10,2	7,0	6,3	1. Personal y obligaciones sociales
2. Pensiones y prestaciones sociales	1,4	2,2	1,1	2,6	0,5	0,5	0,8	0,7	1,0	1,2	1,3	1,3	0,9	2. Pensiones y prestaciones sociales
3. Bienes y servicios	13,5	15,3	14,1	28,3	3,1	11,4	19,3	17,4	19,4	16,8	16,2	15,2	15,6	3. Bienes y servicios
4. Donaciones y transferencias	0,0	0,1	0,0	0,0	0,0	0,0	0,0	0,0	0,0	0,3	0,2	0,1	0,1	4. Donaciones y transferencias
5. Otros gastos	0,3	0,4	0,3	0,4	0,2	0,2	0,6	0,5	0,6	0,3	0,4	0,3	0,4	5. Otros gastos
b. GASTOS DE CAPITAL	26,9	25,2	38,4	65,3	0,7	22,0	23,3	27,7	12,8	37,7	23,7	14,0	18,4	b. GASTOS DE CAPITAL
1. Adquisición de activos no financieros	26,9	25,2	38,5	65,3	0,7	22,0	23,3	27,7	12,8	37,7	23,7	14,0	18,4	1. Adquisición de activos no financieros
2. Donaciones y transferencias	0,0	0,0	0,0	0,0	0,0	0,0	0,0	0,0	0,0	0,0	0,0	0,0	0,0	2. Donaciones y transferencias
3. Otros gastos de capital	0,0	0,0	0,0	0,0	0,0	0,0	0,0	0,0	0,0	0,0	0,0	0,0	0,0	3. Otros gastos de capital

1/ Información actualizada al 30 de setiembre de 2019

Fuente: MEF

Elaboración: BCRP - Sucursal Huancayo.

ANEXO 11

ICA: MOROSIDAD 1/
(En porcentajes)

	2018					2019								
	AGO	SET	OCT	NOV	DIC	ENE	FEB	MAR	ABR	MAY	JUN	JUL	AGO	
I. BANCA MÚLTIPLE	5,3	5,0	5,1	5,1	5,1	5,2	5,0	5,2	5,5	5,4	5,3	4,8	4,9	I. BANCA MÚLTIPLE
II. INST. NO BANCARIAS														II. INST. NO BANCARIAS
Empresas Financieras	6,6	5,8	5,5	5,0	5,0	4,8	4,9	5,0	5,2	5,2	5,1	5,4	5,3	Empresas Financieras
Cajas Municipales	4,2	4,2	4,3	4,4	4,1	4,5	4,7	4,6	4,7	4,9	4,8	4,9	5,0	Cajas Municipales
Cajas Rurales	-	-	-	-	-	-	-	-	-	-	4,6	-	4,1	Cajas Rurales
Edpymes	11,6	10,2	9,1	10,0	7,9	8,0	8,0	8,5	9,6	10,4	8,0	8,0	8,2	Edpymes
III. ENTIDADES ESTATALES														III. ENTIDADES ESTATALES
Banco de la Nación 2/	1,2	1,2	1,2	1,3	1,3	1,2	1,3	1,2	1,3	1,3	1,3	1,4	1,4	Banco de la Nación 2/
Agrobanco 3/	42,0	42,8	44,1	46,9	46,9	52,9	53,5	55,1	55,2	64,8	67,9	60,7	66,7	Agrobanco 3/
Total	5,2	4,9	5,0	5,0	4,9	5,0	5,0	5,1	5,3	5,3	5,2	5,0	4,9	Total

1/ Cifras preliminares.

2/ Sólo considera los créditos de consumo e hipotecario

3/ No considera los créditos a las demás empresas del sector.

Fuente: SBS y AFP

Elaboración: BCRP - Sucursal Huancayo.