

**BANCO CENTRAL DE RESERVA DEL PERÚ**  
SUCURSAL HUANCAYO



**ICA: Síntesis de Actividad Económica**  
**Agosto 2019<sup>1</sup>**

**Departamento de Estudios Económicos**

---

<sup>1</sup> En el presente informe participaron Francisco Callupe Casaño y Sergio Carrasco Mamani.

## ÍNDICE

*Página*

<b>RESUMEN EJECUTIVO</b> .....	<b>3</b>
<b>I. ACTIVIDAD PRODUCTIVA</b> .....	<b>5</b>
1. Actividad primaria .....	5
1.1 Sector agropecuario .....	5
1.2 Sector pesca .....	6
1.3 Sector minería .....	8
2. Otros indicadores sectoriales .....	9
2.1 Sub sector manufactura primaria .....	9
2.2 Arribos a los establecimientos de hospedaje .....	10
<b>II. SECTOR EXTERNO</b> .....	<b>10</b>
1. Exportaciones .....	10
<b>III. CRÉDITO Y DEPÓSITOS</b> .....	<b>11</b>
1. Créditos .....	11
2. Depósitos .....	14
<b>IV. EJECUCIÓN DEL PRESUPUESTO DE GASTOS DEL GOBIERNO GENERAL</b> .....	<b>15</b>
1. Ejecución del presupuesto de Gastos Corrientes .....	15
2. Ejecución del presupuesto de Inversiones .....	16
<b>V. ANEXOS</b> .....	<b>18</b>



## RESUMEN EJECUTIVO

---

### Principales hechos de importancia

- En agosto, en cuanto a la actividad primaria, se observaron resultados mixtos, debido a que se expandió el sector agropecuario (3,2 por ciento) y pesquero (115,6 por ciento), pero se contrajo la actividad minera (-10,6 por ciento).
- En cuanto a los otros indicadores de actividad económica en la región, destacó en agosto de 2019 el crecimiento de la producción industrial primaria (22,7 por ciento), el crédito total (6,3 por ciento) y la inversión pública (41,6 por ciento).

### Actividad primaria

- El **sector agropecuario** creció 3,2 por ciento en agosto, por la mayor producción agrícola (0,8 por ciento); sustentado en papa (26,4 por ciento), maíz choclo (22,1 por ciento) y mandarina (18,8 por ciento), así como de la parte pecuaria (7,0 por ciento) como huevo (4,7 por ciento) y carne de ave (11,1 por ciento).
- La **actividad pesquera** aumentó 115,6 por ciento interanual en agosto por la mayor pesca para consumo humano directo (196,4 por ciento), principalmente de fresco (729,3 por ciento) y curado (133,2 por ciento).
- La **actividad minera** disminuyó 10,6 por ciento, debido principalmente a la menor producción de hierro (-9,0 por ciento) por los menores volúmenes de extracción de la mina Marcona como efecto de la menor ley de algunas vetas.

### Otros indicadores de actividad económica

- La **actividad manufacturera primaria** se expandió 22,7 por ciento con relación a agosto de 2018, por la mayor producción de hidrocarburos líquidos (23,0 por ciento) y de metales refinados (20,6 por ciento).
- El **crédito directo total** en la región (S/ 4 997 millones) se expandió en 6,3 por ciento en agosto de 2019 con relación a similar mes del año pasado. De otro lado, los créditos de consumo e hipotecarios registraron un crecimiento de 12,2 y 5,8 por ciento, respectivamente.
- Por su parte, la **inversión pública** (S/ 70,4 millones) fue mayor en 41,6 por ciento en agosto de 2019 por el incremento de la ejecución a nivel del Gobierno Nacional y Regional.

**CUADRO N° 1**  
**ICA: OTROS INDICADORES DE ACTIVIDAD ECONÓMICA**  
 (Variación % respecto a similar mes del año anterior)

	Mar.19	Abr.19	May.19	Jun.19	Jul.19	Ago.19
Producción industrial primaria 1/	↓ -3,9	↓ -29,5	↓ -9,8	↑ 8,8	↑ 14,2	↑ 22,7
Arribos a los establec. de hospedaje	↓ -5,0	↑ 18,3	↑ 23,8	↑ 23,0		
Crédito total 2/	↑ 8,6	↑ 9,9	↑ 9,8	↑ 8,9	↑ 6,4	↑ 6,3
Crédito de consumo 2/	↑ 12,4	↑ 12,4	↑ 12,0	↑ 12,7	↑ 12,8	↑ 12,2
Crédito hipotecario 2/	↑ 5,6	↑ 5,7	↑ 5,8	↑ 6,4	↑ 5,7	↑ 5,8
Inversión pública 2/	↑ 89,1	↑ 129,6	↓ -49,0	↑ 290,9	↓ -12,2	↑ 41,6

1/ En términos reales.

2/ En términos nominales.

Fuentes: BCRP - Sucursal Huancayo, MINEM, PRODUCE, MINCETUR, SBS y MEF.



## I. ACTIVIDAD PRODUCTIVA

### 1. Actividad primaria

#### 1.1 Sector agropecuario

- La actividad agropecuaria creció 3,2 por ciento en agosto, por la mayor producción agrícola (0,8 por ciento) y pecuaria (7,0 por ciento). Entre enero y agosto de 2019, el sector registró un crecimiento interanual de 7,2 por ciento, sustentado en los avances de la parte agrícola y pecuaria (4,7 y 11,7 por ciento, respectivamente).

**CUADRO N° 2**  
**ICA: SECTOR AGROPECUARIO 1/**  
(Toneladas)

Subsectores	Estructura Porcentual 2017 2/	Agosto			Enero - Agosto					
		2018	2019	Var.%	Contribución al crecimiento 3/		2018	2019	Var.%	Contribución al crecimiento 3/
<b>PRODUCCIÓN AGRÍCOLA</b>	<b>64,6</b>			<b>0,8</b>	<b>0,5</b>				<b>4,7</b>	<b>3,0</b>
Orientado al mercado externo										
<b>Mdo. externo agroindustria 2/</b>	<b>57,6</b>			<b>-5,0</b>	<b>-2,3</b>				<b>3,9</b>	<b>2,2</b>
Espárrago	21,0	14 174	12 388	-12,6	-2,4	108 838	111 433	2,4	0,4	
Uva	13,0	94	0	-100,0	-0,1	164 216	184 739	12,5	1,5	
Algodón 1/	1,5	90	0	-100,0	-0,1	29 107	31 498	8,2	0,3	
Tomate	2,6	2 236	3 934	75,9	0,5	67 043	54 873	-18,2	-0,5	
Maíz amarillo duro	5,6	28 701	32 780	14,2	1,2	141 647	153 386	8,3	0,4	
Cebolla cabeza amarilla	2,5	13 776	16 516	19,9	0,7	36 657	56 739	54,8	0,6	
Páprika	0,4	0	160	-	0,0	2 347	1 619	-31,0	-0,2	
Mandarina	3,3	18 236	21 667	18,8	1,1	166 724	159 598	-4,3	-0,3	
Palto	2,4	6 295	4 552	-27,7	-0,9	66 304	71 566	7,9	0,3	
Alcachofa	2,1	1 882	766	-59,3	-0,7	2 317	1 221	-47,3	-0,1	
Pallar grano seco	0,6	58	33	-42,8	0,0	317	267	-15,6	0,0	
Tangelo	1,2	18 803	10 084	-46,4	-2,0	51 749	36 143	-30,2	-0,4	
Pecano	0,6	0	4	1900,0	0,0	2 529	3 438	35,9	0,3	
<b>Orientado al mercado interno 2/</b>	<b>7,0</b>			<b>17,5</b>	<b>2,8</b>				<b>12,5</b>	<b>0,8</b>
Papa	2,2	42 867	54 165	26,4	2,2	55 145	82 323	49,3	0,6	
Zapallo	0,8	16 858	17 382	3,1	0,1	29 121	37 501	28,8	0,2	
Alfalfa	0,6	11 232	10 857	-3,3	0,0	87 251	89 402	2,5	0,0	
Maíz choclo	0,3	1 188	1 450	22,1	0,1	1 631	2 364	45,0	0,0	
Camote	0,5	4 991	2 129	-57,3	-0,5	31 785	29 367	-7,6	-0,1	
<b>PRODUCCIÓN PECUARIA</b>	<b>35,4</b>			<b>7,0</b>	<b>2,7</b>				<b>11,7</b>	<b>4,2</b>
Huevo	19,3	15 274	15 989	4,7	1,0	116 963	131 875	12,7	2,4	
Carne de ave 4/	12,7	7 152	7 950	11,1	1,6	57 156	63 242	10,6	1,5	
<b>SECTOR AGROPECUARIO 1/</b>	<b>100,0</b>			<b>3,2</b>	<b>3,2</b>				<b>7,2</b>	<b>7,2</b>

1/ Cifras preliminares.

2/ A precios de 2007

3/ En base a la estructura de similar periodo de 2017.

4/ Peso neto.

Fuente: MINAGRI

Elaboración: BCRP - Sucursal Huancayo.

- El incremento del subsector agrícola en agosto (0,8 por ciento), obedeció a la mayor producción orientada al mercado interno (17,5 por ciento) por el incremento en papa (26,4 por ciento) y maíz choclo (22,1 por ciento), explicándose en el primer caso por las mayores siembras como por un desfase de las instalaciones frente a la campaña anterior; mientras que en el caso de maíz choclo por renovación de algunos cultivos. De otro lado, en cuanto a los cultivos orientados al mercado externo y agroindustria, se observó una disminución de 5,0 por ciento, debido a los efectos negativos de la variabilidad climática en el espárrago (-12,6 por ciento), como por culminación de la campaña de cosechas de palto (-27,7 por ciento). Contrariamente, en el acumulado de enero a agosto, el sub sector creció en 4,7 por ciento, impulsado por el crecimiento en espárrago (2,4 por ciento), uva (12,5 por ciento) y palto (7,9 por ciento), debido a



mayores cosechas y rendimientos promedios, por efecto de la maduración de los cultivos instalados hace cuatro campañas.

- Respecto al sub sector pecuario, el incremento de 7,0 por ciento en el mes, se sustentó en la mayor producción de huevo (4,7 por ciento) y de carne de ave (11,1 por ciento). Respecto al periodo acumulado, el sub sector se expandió en 11,7 por ciento, sustentado en la mayor producción de huevo (12,7 por ciento) y de carne de ave (10,6 por ciento). En cuanto a la participación en el VBP del sub sector, lideró la producción de carne de ave (38,2 por ciento) y huevo (53,6 por ciento), por la actividad avícola intensiva de las granjas asentadas particularmente en la provincia de Chincha.
- En cuanto a las siembras, en el primer mes de la campaña agrícola 2019 – 2020, se instalaron 2,7 mil hectáreas, nivel menor en 21,9 por ciento respecto a la campaña pasada. Del total, el 86,9 por ciento correspondió a cultivos transitorios, mientras que el resto fueron de cultivos permanentes. En cuanto a los transitorios, la disminución de 23,4 por ciento, obedeció a las menores siembras de algodón (-61,3 por ciento) y zapallo (-63,1 por ciento). De otro lado, la disminución de las instalaciones de cultivos permanentes (-10,3 por ciento) se observó en cultivos como espárrago y palta.

**CUADRO N° 3**  
**ICA: SUPERFICIE SEMBRADA 1/**  
(Hectáreas)

	Campaña agrícola 2/		Variación	
	2018/2019	2019/2020	Absoluta	Porcentual
<b>CULTIVOS TRANSITORIOS</b>	<b>3 073</b>	<b>2 355</b>	<b>- 718</b>	<b>-23,4</b>
Alcachofa	30	0	- 30	-100,0
Algodón 3/	1 355	525	- 830	-61,3
Camote	92	59	- 33	-35,9
Cebolla 4/	35	158	123	351,4
Maíz amarillo duro	1 101	1 185	84	7,6
Pallar grano seco	53	16	- 37	-69,5
Papa	12	1	- 11	-91,7
Páprika	30	26	- 4	-13,3
Tomate	0	0	0	-
Zapallo	71	26	- 45	-63,1
Otros	295	359	64	21,6
<b>CULTIVOS PERMANENTES</b>	<b>394</b>	<b>354</b>	<b>- 41</b>	<b>-10,3</b>
Espárrago	98	0	- 98	-100,0
Granada	1	0	- 1	-100,0
Mandarina	15	10	- 5	-33,3
Palta	94	27	- 67	-71,1
Uva	1	4	3	300,0
Otros	186	313	127	68,3
<b>Total</b>	<b>3 467</b>	<b>2 708</b>	<b>- 759</b>	<b>-21,9</b>

1/ Cifras preliminares.

2/ Corresponde al periodo de agosto.

3/ Incluye las variedades tanguis, hazera y pima.

4/ Incluye las variedades roja, amarilla y china.

Fuente: DIA - Ica

Elaboración: BCRP - Sucursal Huancayo.

## 1.2 Sector pesca

- La actividad pesquera aumentó 115,6 por ciento en agosto respecto a similar mes de 2018, por la mayor pesca para consumo humano directo (196,4 por ciento), para fresco, curado y



congelado, aunque fue parcialmente contrarrestado por la menor captura de especies hidrobiológicas para consumo humano indirecto (-40,4 por ciento).

- Respecto al periodo acumulado entre enero a agosto, la contracción de 0,8 por ciento, se explicó por la menor captura de anchoveta para la industria (-8,1 por ciento). De otro lado, se incrementó la pesca para consumo humano directo (39,9 por ciento), principalmente para fresco (bonito) como para conserva (atún y bonito).

**CUADRO N° 4**  
**ICA: SECTOR PESCA 1/**  
(En toneladas)

Destino	Agosto			Enero - Agosto		
	2018	2019	Var. % 2/	2018	2019	Var. % 2/
<b>Consumo Humano Directo</b>			<b>196,4</b>			<b>39,9</b>
Fresco	1 056	8 756	729,3	13 446	28 716	113,6
Enlatado	85	0	- 100,0	502	1 799	258,7
Curado	180	420	133,2	5 924	3 419	- 42,3
Congelado	296	612	106,7	2 214	3 567	61,1
<b>Consumo Humano Indirecto</b>			<b>- 40,4</b>			<b>- 9,1</b>
Anchoveta	310	0	- 100,0	398 952	366 644	- 8,1
Otras especies	3 260	2 133	- 34,6	29 289	22 658	- 22,6
<b>SECTOR PESCA 2/</b>			<b>115,6</b>			<b>- 0,8</b>

1/ Cifras preliminares.

2/ A precios de 2007.

Fuente: PRODUCE y DIREPRO Ica.

Elaboración: BCRP - Sucursal Huancayo.

- El precio promedio de la harina de pescado en agosto fue de US\$ 1 478 por tonelada, nivel inferior respecto al mes previo en 2,0 por ciento; pero superior en 0,2 por ciento con relación a agosto de 2018.

**GRÁFICO N° 1**  
**COTIZACIÓN INTERNACIONAL DE LA HARINA DE PESCADO**  
(Hamburgo – US\$/Tm)

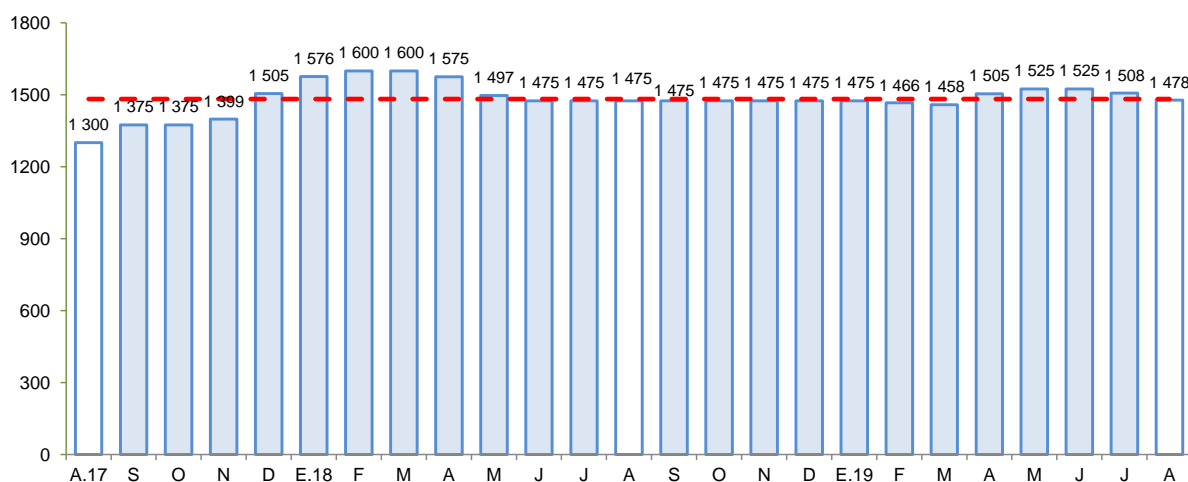

Fuente: Bloomberg.

Elaboración: BCRP - Sucursal Huancayo.

### 1.3 Sector minería

- La producción minera disminuyó 10,6 por ciento, debido a la menor producción de hierro (-9,0 por ciento), zinc (-0,9 por ciento) y cobre (-20,4 por ciento). Al respecto, la disminución en hierro se sustentó por la menor ley de algunas vetas de la mina Marcona.
- De otro lado, entre enero y agosto, el sector disminuyó 2,5 por ciento, por la menor producción de hierro (-7,4 por ciento) y cobre (-9,6 por ciento). En el primer caso, afectado por la menor extracción de la mina Marcona, por menor “ley” de algunas vetas además por pruebas que se efectuaron en los primeros meses del año, para poner en marcha la ampliación realizada en la mina.
- En términos de participación en el Valor Bruto de Producción (VBP) minero, en lo que va del año, destacó hierro con 44,2 por ciento, seguido de zinc (25,6 por ciento) y cobre (24,4 por ciento).

**CUADRO N° 5**  
**ICA: SECTOR MINERÍA 1/**  
(Variación % real respecto a similar periodo del año anterior)

Mineral	Estructura Porcentual 2017 2/	Agosto				Enero - Agosto			
		2018	2019	Var.%	Contribución 3/	2018	2019	Var.%	Contribución 3/
Hierro (TMF)	42,3	981 568	892 834	- 9,0	-4,1	6 699 634	6 200 676	-7,4	-3,5
Zinc (TMF)	28,6	13 028	12 905	- 0,9	-0,2	84 723	98 538	16,3	3,5
Cobre (TMF)	22,3	6 263	4 986	- 20,4	-5,5	41 022	37 079	-9,6	-2,5
Plata (Onzas troy)	4,1	406 853	314 771	- 22,6	-0,9	2 470 616	2 454 265	-0,7	-0,0
Plomo (TMF)	2,5	1 211	1 305	7,8	0,1	8 804	9 144	3,9	0,1
Oro (Onzas troy)	0,3	669	581	- 13,2	-0,0	4 902	4 821	-1,6	-0,0
<b>SECTOR MINERÍA 2/</b>	<b>100,0</b>			<b>-10,6</b>	<b>-10,6</b>			<b>-2,5</b>	<b>-2,5</b>

1/ Cifras preliminares.

2/ A precios de 2007.

3/ En base a la estructura porcentual de similar periodo de 2017.

Fuente: MINEM.

Elaboración: BCRP - Sucursal Huancayo.

**GRÁFICO N° 2**  
**ICA: CRECIMIENTO DE LA PRODUCCIÓN MINERA**  
(Variación % real respecto a similar mes del año anterior)

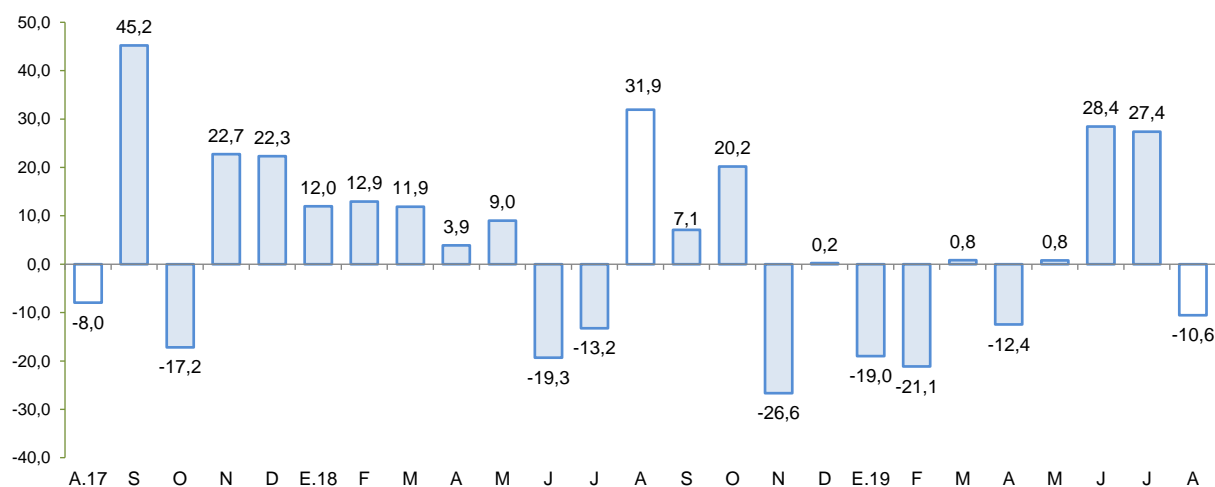

Fuente: MINEM.

Elaboración: BCRP - Sucursal Huancayo.



## 2. Otros indicadores sectoriales

### 2.1 Sub sector manufactura primaria

- El procesamiento primario de recursos, aumentó 22,7 por ciento en agosto, por la mayor producción de hidrocarburos líquidos (23,0 por ciento) y de metales refinados (20,6 por ciento), mientras que, no se registró producción de harina y aceite de pescado por encontrarse en veda la pesca de anchoveta.
- En el acumulado enero - agosto, el sub sector se expandió en 5,3 por ciento, por la mayor producción de hidrocarburos líquidos (6,5 por ciento) así como de metales refinados (4,6 por ciento).

**CUADRO N° 6**  
**ICA: SUB SECTOR MANUFACTURA PRIMARIA 1/**  
(Variación % real respecto a similar periodo del año anterior)

Ramas de Actividad	Estructura porcentual 2017 2/	Agosto	Enero - Agosto
		Var. %	Var. %
<b>Refinación de Metales</b>	<b>8,3</b>	<b>20,6</b>	<b>4,6</b>
Estaño refinado	8,3	20,6	4,6
<b>Productos pesqueros</b>	<b>5,5</b>	<b>-100,0</b>	<b>-9,6</b>
Harina de pescado	5,1	-100,0	-5,6
Aceite de pescado	0,3	-100,0	-40,5
<b>Hidrocarburos líquidos</b>	<b>86,3</b>	<b>23,0</b>	<b>6,5</b>
Glp	41,8	6,3	9,3
Gasolina	37,5	23,7	5,6
Diesel y fuel oil	7,0	-	-8,2
<b>Manufactura Primaria</b>	<b>100,0</b>	<b>22,7</b>	<b>5,3</b>

1/ Cifras preliminares.

Fuente: MINEM y PRODUCE

Elaboración: BCRP - Sucursal Huancayo.

**GRÁFICO N° 3**  
**ICA: EVOLUCIÓN DE LA PRODUCCIÓN MANUFACTURERA PRIMARIA**  
(Variación % real respecto a similar mes del año anterior)

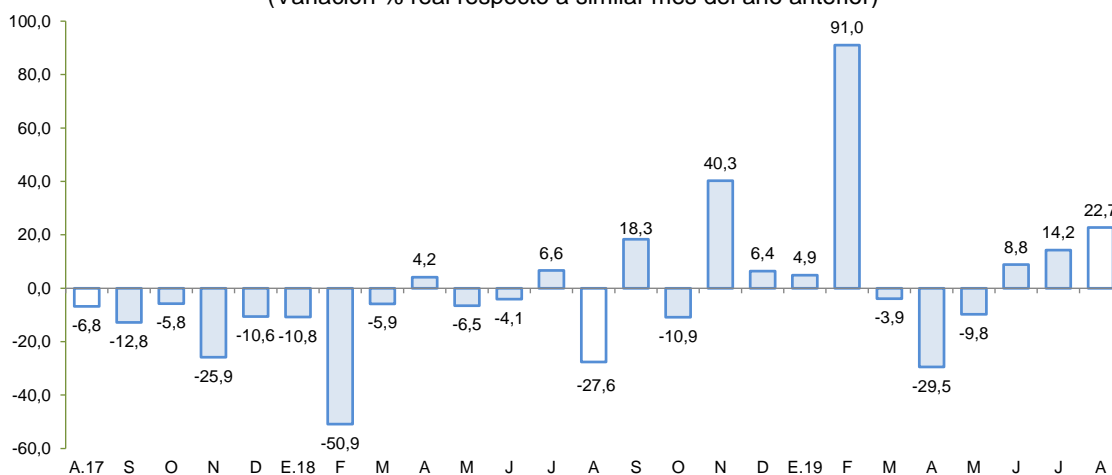

Fuente: MINEM y PRODUCE.

Elaboración: BCRP - Sucursal Huancayo.

## 2.2 Arribos a los establecimientos de hospedaje

- El número de arribos a los establecimientos de hospedaje (130,3 mil) creció en 23,0 por ciento en junio de 2019 respecto de similar mes del año previo, por la mayor afluencia de visitantes nacionales (17,7 por ciento) y extranjeros (53,9 por ciento). Entre enero y junio, los arribos de visitantes aumentaron en 13,8 por ciento, sustentado en las mayores visitas de nacionales (12,4 por ciento) como de extranjeros (21,8 por ciento).

**GRÁFICO N° 4**  
**ICA: CRECIMIENTO DE ARRIBOS A ESTABLECIMIENTOS DE HOSPEDAJE**  
(Variación %)

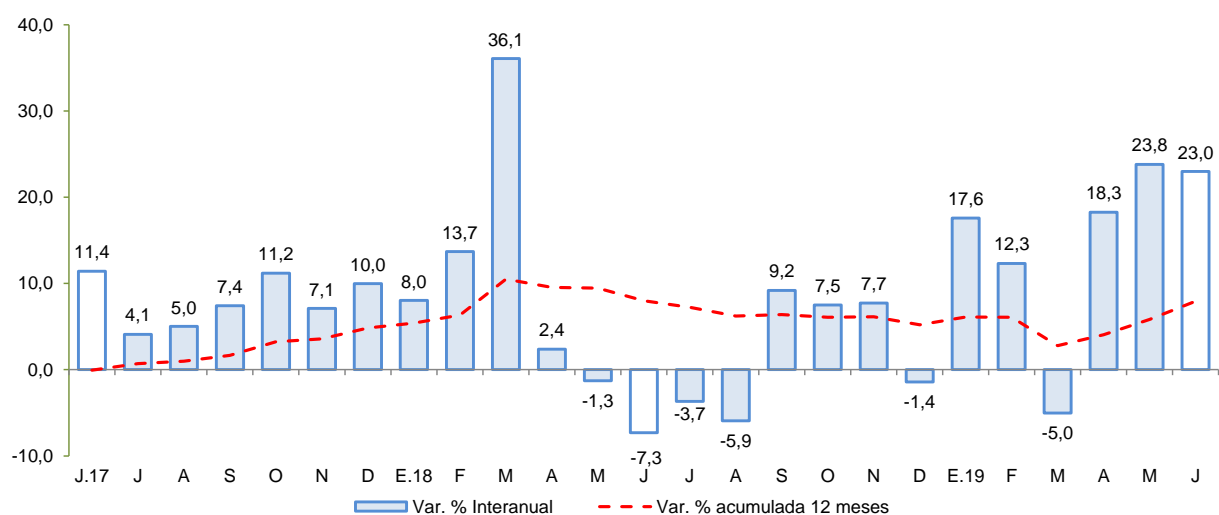

Fuente: MINCETUR

Elaboración: BCRP - Sucursal Huancayo.

## II. SECTOR EXTERNO

### 1. Exportaciones

- En agosto, el valor de las exportaciones totalizó US\$ 294,8 millones, mayor en 17,1 por ciento respecto a igual mes del año pasado, ante la expansión de las exportaciones tradicionales (40,2 por ciento) aunque contrarrestado parcialmente por la disminución de las exportaciones no tradicionales (-6,3 por ciento).
- En cuanto a las **exportaciones tradicionales**, el incremento se explicó principalmente por las mayores ventas de productos mineros (127,9 por ciento) como hierro a China. Respecto a los **no tradicionales**, la disminución de 6,3 por ciento obedeció a las menores exportaciones de productos agrícolas (-6,8 por ciento) como espárrago fresco (-20,7 por ciento), mandarinas (-60,5 por ciento) y pasta de tomate (-28,5 por ciento). Asimismo disminuyeron la venta de productos pesqueros (-15,0 por ciento) como conservas de atún y anchoas (-47,4 por ciento) y conchas de abanico congeladas (-100,0 por ciento) y de productos sidero - metalúrgicos (-13,3 por ciento) como barras de hierro sin alear (-21,9 por ciento).
- En el acumulado de enero – agosto, las exportaciones totalizaron US\$ 2 415,1 millones, mayor en 4,6 por ciento con relación a 2018, explicado por el incremento en las ventas de **productos tradicionales** (2,1 por ciento) y **no tradicionales** (7,9 por ciento). En cuanto a la parte tradicional, se explicó por la expansión en la venta de productos mineros (15,4 por ciento) destacando hierro (97,7 por ciento) con destino a China. De otro lado, en cuanto a la parte no tradicional el crecimiento se sustentó en productos agropecuarios (8,0 por ciento) por las mayores ventas de uva fresca (16,2 por ciento) con destino a Estados Unidos de América,

Países Bajos y Hong Kong; palta fresca (27,1 por ciento) por mayores ventas a Países Bajos, España y Estados Unidos de América; y alcachofas (31,7 por ciento) por mayores ventas a Estados Unidos de América. También aumentaron las exportaciones de productos textiles (12,3 por ciento) debido a las mayores ventas de prendas de vestir a Estados Unidos de América.

**CUADRO Nº 7**  
**ICA: EXPORTACIONES POR GRUPO DE PRODUCTOS 1/**  
(Valor FOB en millones de US\$)

TIPO	Estructura % 2017	Agosto			Enero - Agosto		
		2018	2019	Var.%	2018	2019	Var. %
<b>PRODUCTOS TRADICIONALES</b>	<b>58,0</b>	<b>126,6</b>	<b>177,6</b>	<b>40,2</b>	<b>1 324,5</b>	<b>1 353,0</b>	<b>2,1</b>
Pesqueros	2,0	23,2	7,7	-66,8	83,0	105,2	26,8
Agrícolas	0,0	0,0	0,1	-	1,3	1,1	-13,8
Mineros	33,4	60,5	137,9	127,9	703,3	811,5	15,4
Petróleo crudo y derivados	22,5	42,9	31,8	-25,8	537,0	435,2	-19,0
<b>PRODUCTOS NO TRADICIONALES</b>	<b>42,0</b>	<b>125,1</b>	<b>117,2</b>	<b>-6,3</b>	<b>984,3</b>	<b>1 062,2</b>	<b>7,9</b>
Agropecuarios	32,2	96,6	90,0	-6,8	753,7	813,9	8,0
Maderas y papeles	0,4	1,4	1,3	-2,3	11,2	11,1	-0,9
Metal - mecánico	0,1	0,0	0,2	756,6	4,1	15,1	266,7
Minería no metálica	0,2	0,7	0,0	-	4,0	5,6	39,5
Pesqueros	2,1	7,3	6,2	-15,0	45,4	54,3	19,5
Químicos	0,0	0,1	0,2	165,8	1,0	1,8	73,3
Sidero - metalúrgico	3,5	11,2	9,7	-13,3	89,0	75,3	-15,4
Textiles	3,4	7,9	9,6	22,5	75,8	85,2	12,3
Otros	0,0	0,0	0,0	-	0,0	0,0	-
<b>OTROS 2/</b>	<b>0,0</b>	<b>0,0</b>	<b>0,0</b>	<b>-</b>	<b>0,1</b>	<b>0,0</b>	<b>-</b>
<b>TOTAL EXPORTACIONES</b>	<b>100,0</b>	<b>251,7</b>	<b>294,8</b>	<b>17,1</b>	<b>2 308,9</b>	<b>2 415,1</b>	<b>4,6</b>

1/ Cifras preliminares.

2/ Varios incluido joyería.

Fuente: SUNAT.

Elaboración: BCRP - Sucursal Huancayo.

- En cuanto a su composición, los **productos tradicionales** tuvieron una participación del 56,0 por ciento en 2019, nivel inferior en 1,3 por ciento respecto al año previo, debido al mayor crecimiento relativo de las exportaciones no tradicionales. Por principales destinos, destacaron en participación, China (32,0 por ciento), Estados Unidos de América (19,2 por ciento), Brasil (10,3 por ciento), Japón (7,5 por ciento) y Países Bajos (5,1 por ciento); mientras que, por productos destacaron los envíos de hierro (26,2 por ciento), derivados de petróleo (18,0 por ciento), uva fresca de mesa (11,4 por ciento), oro (5,7 por ciento) y harina de pescado (3,9 por ciento).

### III. CRÉDITO Y DEPÓSITOS<sup>2</sup>

#### 1. Créditos

- Los créditos en Ica sumaron S/ 4 997 millones al término de agosto, nivel menor en 0,1 por ciento respecto al mes previo, pero mayor en 6,3 por ciento con relación a agosto de 2018. En el primer caso, por efecto de la disminución de las colocaciones del Banco de la Nación (-0,3 por ciento) como de la Banca Múltiple (-0,3 por ciento). Respecto al comportamiento interanual, el crecimiento se sustentó en la expansión de los saldos colocados del Banco de la Nación (2,4 por ciento), Banca Múltiple (3,8 por ciento), Empresas Financieras (1,9 por ciento) y Cajas Municipales (17,2 por ciento), siendo en estos dos últimos casos, explicado por mayores saldos colocados a personas (créditos de consumo).

<sup>2</sup> Los saldos de los créditos y depósitos expresadas en moneda extranjera se valúan al tipo de cambio constante a fin de aislar el efecto de la valuación cambiaria sobre los saldos en dicha moneda.



- Por tipo de moneda, los créditos en moneda nacional aumentaron en 0,6 por ciento respecto al mes previo, y en 8,5 por ciento con relación a agosto de 2018; registrándose una participación de 79,0 por ciento en los saldos de agosto. De otro lado, las colocaciones en moneda extranjera disminuyeron respecto del mes pasado en 2,8 por ciento, y en 1,1 por ciento respecto de agosto del año pasado, observando un saldo de US\$ 312 millones.

**CUADRO N° 8**  
**ICA: CRÉDITO DIRECTO**  
(Saldos en millones de soles)

	Estructura %	Saldos en millones de soles con TCF 1/		Tasa de crecimiento (%)		
		Ago-19	Jul-19	Ago-19	Mes	12 Meses
<b>Banco de la Nación</b>	<b>3,8</b>	<b>189</b>	<b>188</b>	<b>-0,3</b>	<b>2,4</b>	
<b>Agrobanco</b>	<b>0,2</b>	<b>17</b>	<b>12</b>	<b>-33,4</b>	<b>-17,3</b>	
<b>Banca Múltiple</b>	<b>67,5</b>	<b>3 380</b>	<b>3 371</b>	<b>-0,3</b>	<b>3,8</b>	
<b>Instituciones No Bancarias</b>	<b>28,6</b>	<b>1 416</b>	<b>1 427</b>	<b>0,7</b>	<b>13,6</b>	
Financieras	8,2	413	410	-0,5	1,9	
Cajas Municipales	19,7	970	983	1,3	17,2	
Cajas Rurales	0,4	20	20	-1,1	-	
Edpymes	0,3	14	14	-0,4	-4,4	
Arrendamiento Financiero	0,0	0	0	-	-	
<b>TOTAL</b>	<b>100,0</b>	<b>5 003</b>	<b>4 997</b>	<b>-0,1</b>	<b>6,3</b>	
<b>Empresas</b>	<b>56,0</b>	<b>2 825</b>	<b>2 800</b>	<b>-0,9</b>	<b>3,1</b>	
<b>Personas</b>	<b>44,0</b>	<b>2 178</b>	<b>2 197</b>	<b>0,9</b>	<b>10,7</b>	
Consumo	34,0	1 684	1 697	0,8	12,2	
Hipotecario	10,0	495	500	1,2	5,8	
MN	79,0	3 921	3 947	0,6	8,5	
ME	21,0	1 081	1 051	-2,8	-1,1	
ME (Mill. US\$)		321	312	-2,8	-1,1	

1/ TCF = Tipo de Cambio Fijo (S/ 3,37 por US\$)

Fuente: SBS y AFP.

Elaboración: BCRP, Sucursal Huancayo. Departamento de Estudios Económicos.

- Por tipo de crédito, respecto al mes previo disminuyeron los créditos a empresas (-0,9 por ciento) mientras que crecieron en las colocaciones a personas (0,9 por ciento). En términos interanuales, el mayor saldo global de las colocaciones obedeció a la expansión de los créditos a empresas (3,1 por ciento) y a personas (10,7 por ciento), en este último caso liderado por los créditos de consumo (12,2 por ciento).

**GRÁFICO Nº 5**  
**ICA: CRECIMIENTO DEL CREDITO DIRECTO**  
 (Variación % respecto a similar mes del año anterior)

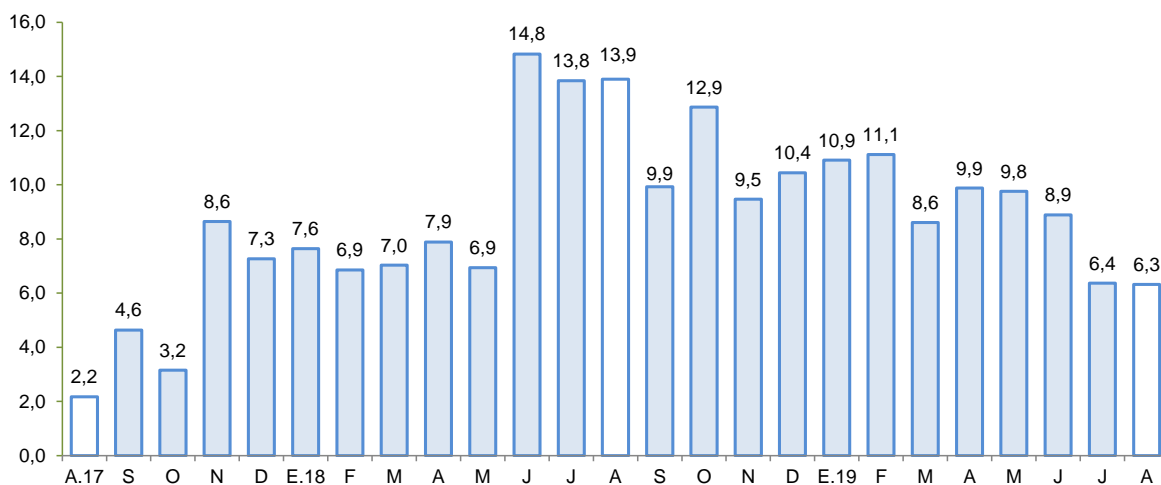

Fuente: SBS y AFP.  
 Elaboración: BCRP - Sucursal Huancayo.

- El **ratio de dolarización** en los créditos alcanzó 21,0 por ciento al término de agosto, nivel menor en 1,6 de punto porcentual respecto a similar mes de 2018.

**GRÁFICO Nº 6**  
**ICA: TASA DE MOROSIDAD 1/ 2/**  
 (En porcentaje)

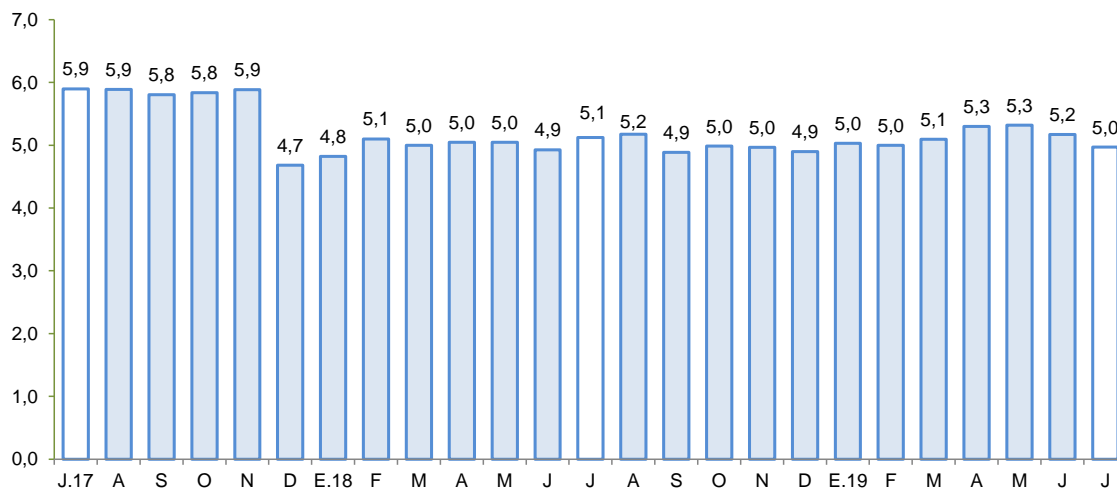

1/ Preliminar.  
 2/ Morosidad = (créditos vencidos + créditos en cobranza judicial) / colocaciones brutas.  
 Fuente: SBS y AFP.  
 Elaboración: BCRP - Sucursal Huancayo.

- Respecto a la morosidad, al término de julio alcanzó 5,0 por ciento, nivel menor en 0,1 de punto porcentual en comparación a similar mes del año pasado. Los mayores ratios se registraron en las Edpymes (8,0 por ciento) y Agrobanco (60,7 por ciento).



## 2. Depósitos

- Los depósitos sumaron S/ 3 441 millones al término de agosto, mostrando un incremento de 1,5 por ciento respecto del mes previo y de 10,8 por ciento con relación a similar mes del año pasado. En el primer caso, por los mayores saldos de la Banca Múltiple (1,6 por ciento) y de las Empresas Financieras (1,8 por ciento). En términos interanuales, la expansión se explicó por el incremento de las captaciones del Banco de la Nación (8,2 por ciento), Banca Múltiple (10,5 por ciento), Empresas Financieras (36,4 por ciento) y Cajas Municipales (11,5 por ciento).
- Según tipo de depósito, el incremento interanual se observó principalmente en los depósitos a plazo (19,0 por ciento) y de ahorro (11,0 por ciento). De otro lado, la mayor concentración se observó en la modalidad de ahorro con una participación del 40,8 por ciento en el saldo total. Por tipo de moneda, los depósitos estuvieron conformados en un 77,3 por ciento por moneda nacional, registrándose un incremento de 1,6 por ciento en relación a los saldos del mes previo, y de 15,4 por ciento con relación a agosto de 2018. En cuanto a los saldos en moneda extranjera aumentaron respecto del mes anterior en 1,1 por ciento pero disminuyeron en 2,2 por ciento con relación a agosto del año pasado. Cabe indicar que, los saldos en moneda extranjera totalizaron US\$ 232 millones.

**CUADRO Nº 9**  
**ICA: DEPÓSITOS**  
(Saldos en millones de soles)

	Saldos en millones de soles con TCF 1/		Tasa de crecimiento (%)	
	Jul-19	Ago-19	Mes	12 Meses
<b>Banco de la Nación</b>	<b>317</b>	<b>322</b>	<b>1,9</b>	<b>8,2</b>
<b>Banca Múltiple</b>	<b>2 194</b>	<b>2 228</b>	<b>1,6</b>	<b>10,5</b>
<b>Instituciones No Bancarias</b>	<b>881</b>	<b>890</b>	<b>1,1</b>	<b>12,7</b>
Financieras	48	49	1,8	36,4
Cajas Municipales	832	841	1,1	11,5
Cajas Rurales	1	1	0,0	-
<b>TOTAL</b>	<b>3 391</b>	<b>3 441</b>	<b>1,5</b>	<b>10,8</b>
Vista	648	679	4,8	-2,7
Ahorro	1 415	1 405	-0,7	11,0
A plazo	1 328	1 358	2,2	19,0
MN	2 618	2 660	1,6	15,4
ME	773	781	1,1	-2,2
ME (Mill. US\$)	229	232	1,1	-2,2

1/ TCF = Tipo de Cambio Fijo (S/ 3,37 por US\$)

Fuente: SBS y AFP.

Elaboración: BCRP, Sucursal Huancayo Departamento de Estudios Económicos.

**GRÁFICO Nº 7**  
**ICA: CRECIMIENTO DE LOS DEPÓSITOS**  
 (Variación % respecto a similar periodo del año anterior)

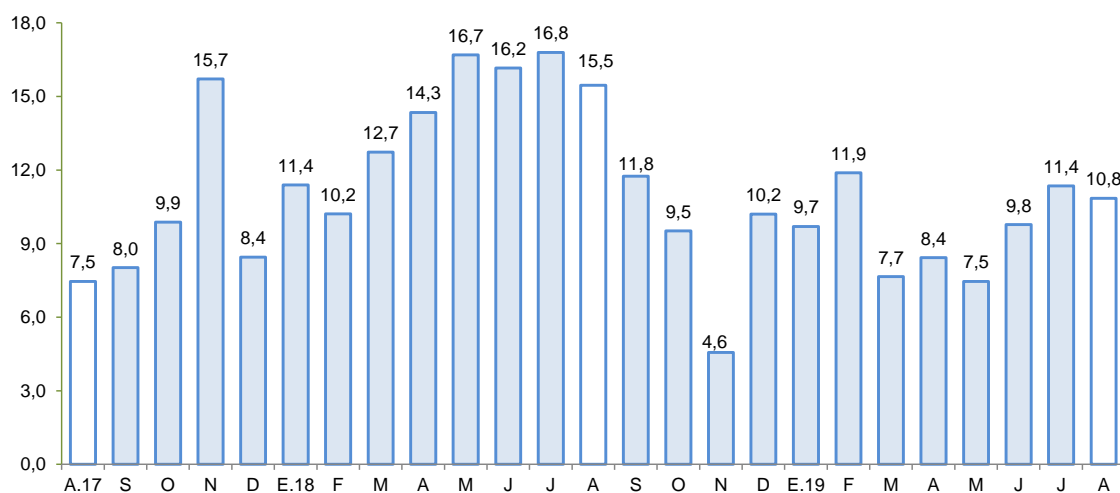

Fuente: SBS y AFP.  
 Elaboración: BCRP - Sucursal Huancayo.

- La tasa de dolarización fue de 22,7 por ciento en agosto, nivel menor en 3,0 de punto porcentual respecto de similar mes de 2018, lo que se explicó por el crecimiento de los depósitos en moneda nacional.

#### IV. EJECUCIÓN DEL PRESUPUESTO DE GASTOS DEL GOBIERNO GENERAL

##### 1. Ejecución del Presupuesto de Gastos Corrientes

- En agosto, el gasto corriente no financiero aumentó 9,2 por ciento interanual en términos reales, por el incremento del gasto en todos los niveles de gobierno, principalmente por mayores pagos por remuneraciones y compra de bienes y servicios.

**CUADRO Nº 10**  
**ICA: EJECUCIÓN DEL PRESUPUESTO DE GASTOS CORRIENTES 1/ 2/**  
 (Millones de soles)

	Agosto			Enero - Agosto		
	2 018	2 019	Var % real	2 018	2 019	Var % real
Gobierno Nacional	54,2	62,9	13,8	509,3	558,6	7,3
Gobierno Regional	68,1	73,8	6,2	551,9	580,3	2,8
Gobiernos locales	22,0	24,0	7,1	174,3	192,7	8,1
<b>Total</b>	<b>144,3</b>	<b>160,7</b>	<b>9,2</b>	<b>1 235,5</b>	<b>1 331,6</b>	<b>5,4</b>

1/ Información actualizada al 30 de setiembre de 2019

2/ Comprende el gasto en remuneraciones y en bienes y servicios.

Fuente: MEF

Elaboración: BCRP - Sucursal Huancayo.

- En lo que va del año, el gasto aumentó 5,4 por ciento en términos reales, por el incremento del gasto en todos los niveles de gobierno, destacando en el Gobierno Nacional las mayores transferencias; mientras que en el Gobierno Regional y los municipios destacó los mayores gastos en remuneraciones y, compras de bienes y servicios.

## 2. Ejecución del Presupuesto de Inversiones

- En agosto, la inversión pública correspondiente a los tres niveles de gobierno totalizó S/ 70,4 millones, mayor en 41,6 por ciento con relación a similar mes de 2018, debido principalmente al incremento en la ejecución del Gobierno Nacional (89,0 por ciento) y Regional (29,5 por ciento).

**CUADRO Nº 11**  
**ICA: EJECUCIÓN DEL PRESUPUESTO DE INVERSIONES 1/ 2/**  
(Millones de soles)

	Agosto			Enero - Agosto		
	2 018	2 019	Var % real	2 018	2 019	Var % real
Gobierno Nacional	24,9	48,0	89,0	124,4	250,9	97,3
Gobierno Regional	6,3	8,4	29,5	23,7	38,6	59,1
Gobiernos locales	17,5	14,0	-21,5	148,2	161,9	6,8
<b>Inversión Pública</b>	<b>48,7</b>	<b>70,4</b>	<b>41,6</b>	<b>296,3</b>	<b>451,4</b>	<b>49,0</b>

1/ Información actualizada al 30 de setiembre de 2019

2/ Comprende la adquisición de activos no financieros.

Fuente: MEF

Elaboración: BCRP - Sucursal Huancayo.

- De otro lado, el gasto acumulado entre enero y agosto sumó S/ 451,4 millones, lo que significó una ejecución de 36,1 por ciento del presupuesto institucional modificado (PIM) para 2019 el cual ascendió a S/ 1 251,8 millones. En el mismo periodo, la inversión se orientó principalmente a los rubros de Justicia, Transporte, Saneamiento y Educación, los que en conjunto representaron el 75,8 por ciento del total ejecutado. Por nivel de gobierno, el Gobierno Nacional registró el mayor desembolso en inversiones con una participación de 55,6 por ciento.

**GRÁFICO Nº 8**  
**ICA: CRECIMIENTO DE LA EJECUCIÓN DEL PRESUPUESTO DE INVERSIONES**  
(Variación % real)

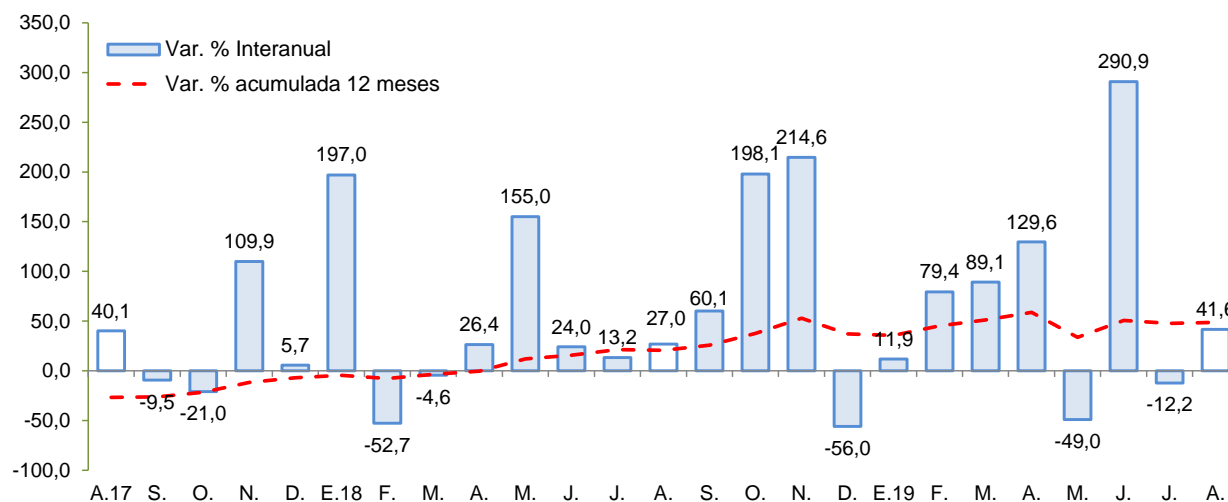

Fuente: MEF

Elaboración: BCRP - Sucursal Huancayo.



Entre los principales proyectos que se vienen ejecutando destacan:

- Instalación del servicio de readaptación social en el nuevo establecimiento penitenciario de Ica, distrito de Santiago, provincia de Ica (S/ 193,2 millones).
- Construcción de la autopista Chincha – Ica tramo Km 188.0 – Km 283.6 con un presupuesto de S/ 103,9 millones.
- Control de desbordes e inundaciones en el río Ica y quebrada Cansas - Chanchajalla (S/ 70,3 millones).
- Creación del servicio educativo especializado para alumnos del 2do grado de secundaria de educación básica regular con alto desempeño académico de la región de Ica (S/ 41,1 millones).
- Afianzamiento hídrico de la cuenca del río Grande - Santa Cruz – Palpa (S/ 32,0 millones).

## V. ANEXOS



ANEXO 1

ICA: PRODUCCIÓN AGROPECUARIA 1/  
(En toneladas)

PRODUCTOS	2018					2019								PRODUCTOS
	AGO	SET	OCT	NOV	DIC	ENE	FEB	MAR	ABR	MAY	JUN	JUL	AGO	
<b>TOTAL AGRÍCOLA</b>	<b>194 534</b>	<b>165 377</b>	<b>148 276</b>	<b>159 379</b>	<b>152 252</b>	<b>150 279</b>	<b>146 266</b>	<b>155 662</b>	<b>153 587</b>	<b>127 224</b>	<b>109 386</b>	<b>215 824</b>	<b>208 344</b>	<b>TOTAL AGRÍCOLA</b>
Alcachofa	1 882	3 944	13 664	10 396	12 445	0	0	0	0	0	0	455	766	Alcachofa
Algodón 2/	90	163	75	50	747	1 838	2 528	3 226	7 646	10 431	4 625	1 203	0	Algodón 2/
Camote	4 991	4 815	3 950	2 354	2 740	2 390	3 454	4 733	7 071	3 876	2 419	3 295	2 129	Camote
Cebolla amarilla	13 776	13 415	33 106	19 568	6 190	3 773	1 244	317	17 801	5 474	7 098	4 515	16 516	Cebolla amarilla
Cebolla cabeza roja	861	70	1 768	389	67	298	63	823	3 248	1 390	1 546	1 939	3 254	Cebolla cabeza roja
Espárrago	14 174	21 427	19 862	19 995	19 819	19 220	12 598	16 748	12 540	12 334	14 202	11 403	12 388	Espárrago
Maíz amarillo duro	28 701	34 248	12 211	7 253	9 543	11 588	12 971	16 560	10 189	8 652	12 831	47 815	32 780	Maíz amarillo duro
Maíz choclo	1 188	11 195	5 543	0	126	72	0	0	0	0	43	799	1 450	Maíz choclo
Mandarina	18 236	2 929	0	0	0	0	256	15 490	26 964	30 401	23 050	41 769	21 667	Mandarina
Mango	0	0	0	0	0	501	3 002	3 950	43	0	0	0	0	Mango
Naranja	7 996	2 893	494	0	0	0	0	0	0	276	2 724	12 809	10 437	Naranja
Olivo	5	0	0	0	0	0	0	1 801	2 268	2 269	0	130	5	Olivo
Palto	6 295	5	24	0	0	0	514	5 644	11 506	24 844	17 216	7 292	4 552	Palto
Pallar grano seco	58	219	1 353	996	291	49	4	91	44	20	19	8	33	Pallar grano seco
Páprika	0	12	155	13	195	0	220	715	129	135	191	70	160	Páprika
Papa	42 867	41 472	16 660	3 433	1 776	0	187	93	167	227	85	27 399	54 165	Papa
Pecano	0	0	0	0	0	0	0	0	21	421	1 896	1 096	4	Pecano
Sandía	131	258	855	2 594	3 081	3 138	2 883	3 200	2 386	1 032	352	225	167	Sandía
Tomate	2 236	2 308	11 697	36 636	21 178	18 943	15 472	7 572	2 344	1 756	1 959	2 893	3 934	Tomate
Uva	94	292	5 173	37 495	57 828	71 811	71 501	35 508	5 777	24	12	106	0	Uva
Yuca	1 122	800	850	1 926	823	0	515	480	725	628	268	605	1 582	Yuca
Zapallo	16 858	7 264	1 693	2 165	1 731	2 010	1 439	1 976	762	942	3 136	9 855	17 382	Zapallo
<b>TOTAL PECUARIO</b>	<b>28 725</b>	<b>29 109</b>	<b>29 939</b>	<b>30 021</b>	<b>30 394</b>	<b>29 846</b>	<b>29 077</b>	<b>30 316</b>	<b>31 850</b>	<b>31 120</b>	<b>30 702</b>	<b>31 092</b>	<b>30 124</b>	<b>TOTAL PECUARIO</b>
<b>Carne 3/</b>	<b>7 543</b>	<b>7 743</b>	<b>8 573</b>	<b>8 865</b>	<b>8 724</b>	<b>8 135</b>	<b>7 517</b>	<b>8 424</b>	<b>9 740</b>	<b>8 794</b>	<b>8 502</b>	<b>8 593</b>	<b>8 428</b>	<b>Carne 3/</b>
Carne de ave	7 152	7 303	8 126	8 439	7 799	7 576	6 958	7 742	9 000	8 121	7 919	7 977	7 950	Carne de ave
Carne de porcino	188	252	273	258	742	392	385	504	542	462	382	393	261	Carne de porcino
Carne de vacuno	179	164	151	145	153	143	151	151	171	184	177	194	192	Carne de vacuno
Carne de caprino	17	17	17	16	22	16	15	18	18	19	17	21	19	Carne de caprino
Carne de ovino	6	7	7	7	8	8	7	8	9	8	7	8	6	Carne de ovino
Huevos	15 274	15 467	15 505	15 748	15 923	16 042	16 320	16 707	16 766	16 775	16 629	16 648	15 989	Huevos
Leche de vacuno	28 725	29 109	29 939	30 021	30 394	29 846	29 077	30 316	31 850	31 120	30 702	31 092	30 124	Leche de vacuno

1/ Información preliminar.

2/ Incluye las variedades tanguis, hazera y pima.

3/ Peso neto.

Fuente: MINAGRI

Elaboración: BCRP - Sucursal Huancayo.



ANEXO 2

ICA: SUPERFICIE SEMBRADA 1/  
(En hectáreas)

CULTIVO	2018-2019												2019-2020	CULTIVO	
	AGO	SET	OCT	NOV	DIC	ENE	FEB	MAR	ABR	MAY	JUN	JUL	AGO		
<b>Cultivos Transitorios</b>															<b>Cultivos Transitorios</b>
Alcachofa	30	0	0	0	0	0	0	229	521	545	558	110	0	Alcachofa	
Algodón 2/	1 354	2 109	2 958	1 071	629	116	17	137	477	465	46	497	525	Algodón 2/	
Arveja grano verde		3	4	8	13	0	0	10	13	4	8	1	0	Arveja grano verde	
Camote	92	163	251	195	148	89	116	106	112	75	47	54	59	Camote	
Cebolla cabeza roja		0	20	25	13	55	115	187	60	0	29	5	0	Cebolla cabeza roja	
Cebolla amarilla	34	1	21	55	317	85	35	22	317	154	475	317	158	Cebolla amarilla	
Frijol grano seco	9	0	2	0	0	0	0	21	84	44	36	7	5	Frijol grano seco	
Garbanzo grano seco		3	6	0	0	0	0	49	63	43	39	0	0	Garbanzo grano seco	
Maíz amarillo duro	1 101	1 234	1 287	1 101	915	1 111	5 417	3 195	1 606	909	654	1 144	1 185	Maíz amarillo duro	
Maíz choclo		6	0	0	0	0	5	29	280	494	550	0	10	Maíz choclo	
Pallar grano seco	53	21	17	3	30	0	226	522	1 968	157	13	9	16	Pallar grano seco	
Pallar grano verde		0	0	0	0	16	25	74	10	0	0	0	0	Pallar grano verde	
Papa	12	17	22	22	0	2	0	24	1 783	1 281	372	53	1	Papa	
Páprika	30	75	50	5	6	42	20	54	36	0	13	12	26	Páprika	
Quinua		15	0	0	0	0	0	0	0	0	0	0	0	Quinua	
Tomate	154	97	23	30	33	44	45	34	125	166	176	195	163	Tomate	
Zapallo	70	53	56	20	30	72	114	366	385	121	69	83	26	Zapallo	
<b>Cultivos Permanentes</b>														<b>Cultivos Permanentes</b>	
Alfalfa	39	20	0	98	20	0	0	2	10	130	84	10	129	Alfalfa	
Arandano		0	11	0	0	45	0	0	0	0	0	0	0	Arandano	
Espárrago	48	6	0	0	0	35	0	30	13	0	0	0	0	Espárrago	
Granado	1	11	2	27	10	98	54	34	20	0	0	0	0	Granado	
Mandarina	15	0	0	33	0	21	15	25	216	120	0	0	10	Mandarina	
Naranja		0	0	3	0	1	0	2	0	0	0	0	0	Naranja	
Olivo		0	0	0	46	0	0	0	0	0	25	0	0	Olivo	
Palta	44	13	24	84	28	32	121	175	15	0	141	35	27	Palta	
Sandía	76	82	122	53	85	10	14	15	12	20	9	25	92	Sandía	
Uva	1	57	28	89	49	184	9	20	0	0	0	50	4	Uva	

1/ Cifras preliminares.

2/ Incluye las variedades tanguis, hazera y pima.

Fuente: DIA - Ica

Elaboración: BCRP - Sucursal Huancayo.



**ANEXO 3**

**ICA: PRODUCCIÓN MINERA 1/**

PRODUCTOS	2018					2019								PRODUCTOS
	AGO	SET	OCT	NOV	DIC	ENE	FEB	MAR	ABR	MAY	JUN	JUL	AGO	
<b>MINERÍA METÁLICA</b>														<b>MINERÍA METÁLICA</b>
Hierro (TMF)	981 568	908 393	460 687	569 214	895 943	600 446	586 328	801 479	559 443	992 009	927 601	840 537	892 834	Hierro (TMF)
Zinc (TMF)	13 028	11 384	13 535	13 127	15 666	11 431	9 773	14 119	14 566	12 612	11 174	11 958	12 905	Zinc (TMF)
Cobre (TMF)	6 263	5 122	4 777	4 300	4 678	4 970	4 331	4 632	3 806	4 216	4 082	6 055	4 986	Cobre (TMF)
Plata (KGF)	12 655	11 407	13 016	9 820	12 108	9 569	7 717	10 564	11 127	8 886	8 991	9 692	9 790	Plata (KGF)
Plomo (TMF)	1 211	1 291	1 639	1 445	1 610	1 152	885	1 326	1 396	992	1 103	986	1 305	Plomo (TMF)
Oro (KGF)	21	13	34	0	2	18	16	14	14	18	18	35	18	Oro (KGF)

1/ Cifras preliminares

Fuente: MINEM.

Elaboración: BCRP - Sucursal Huancayo.



**ANEXO 4**

**ICA: PRODUCCIÓN MANUFACTURERA PRIMARIA  
(Variación porcentual)**

Ramas de Actividad	2018						2019								Ramas de Actividad
	AGO	SET	OCT	NOV	DIC	ENE	FEB	MAR	ABR	MAY	JUN	JUL	AGO		
<b>Refinación de Metales</b>	-5,7	-6,6	-5,2	3,5	14,1	6,5	316,3	-38,3	-46,1	2,9	14,3	16,2	20,6	<b>Refinación de Metales</b>	
Estaño	-5,7	-6,6	-5,2	3,5	14,1	6,5	316,3	-38,3	-46,1	2,9	14,3	16,2	20,6	Estaño	
<b>Productos pesqueros</b>	152,7	-	-	-	-	-	-	-	-85,0	2,5	31,7	-	-100,0	<b>Productos pesqueros</b>	
Harina de Pescado	151,9	-	-	-	-	-	-	-	-84,6	5,8	40,8	-	-100,0	Harina de Pescado	
Aceite de Pescado	170,1	-	-	-	-	-	-	-	-88,1	-22,5	-32,4	-	-100,0	Aceite de Pescado	
<b>Hidrocarburos Líquidos</b>	-29,8	21,3	-11,5	20,5	-5,3	3,2	82,2	0,0	-19,6	-13,5	4,3	14,0	23,0	<b>Hidrocarburos Líquidos</b>	
Glp	-16,8	36,2	-10,7	0,0	-4,2	5,6	87,4	-0,5	-18,0	-10,1	10,4	34,6	6,3	Glp	
Gasolina Natural (NAFTA)	-31,7	11,7	-11,9	59,6	-5,1	3,2	81,5	0,6	-19,4	-14,1	0,1	11,5	23,7	Gasolina Natural (NAFTA)	
Destilados Medios	-100,0	-7,7	-13,9	0,8	-13,7	-11,4	55,8	-0,8	-30,3	-30,3	-9,0	-100,0	-	Destilados Medios	
<b>TOTAL</b>	<b>-27,6</b>	<b>18,3</b>	<b>-10,9</b>	<b>40,3</b>	<b>6,4</b>	<b>4,9</b>	<b>91,0</b>	<b>-3,9</b>	<b>-29,5</b>	<b>-9,8</b>	<b>8,8</b>	<b>14,2</b>	<b>22,7</b>	<b>TOTAL</b>	

1/ Cifras preliminares

Fuente: MINEM y PRODUCE

Elaboración: BCRP - Sucursal Huancayo.



ANEXO 5

ICA: EXPORTACIONES POR GRUPO DE PRODUCTO 1/  
(Millones de US\$ FOB)

TIPO	2018					2019 1/								TIPO
	AGO	SET	OCT	NOV	DIC	ENE	FEB	MAR	ABR	MAY	JUN	JUL	AGO	
<b>PRODUCTOS TRADICIONALES</b>	<b>126,6</b>	<b>168,7</b>	<b>130,5</b>	<b>117,6</b>	<b>156,3</b>	<b>151,8</b>	<b>167,4</b>	<b>184,6</b>	<b>162,1</b>	<b>136,5</b>	<b>169,7</b>	<b>203,4</b>	<b>177,6</b>	<b>PRODUCTOS TRADICIONALES</b>
Pesqueros	23,2	16,7	6,7	1,7	7,8	12,8	18,1	17,2	9,8	1,5	16,8	21,3	7,7	Pesqueros
Agrícolas	0,0	0,1	0,0	0,0	0,0	0,0	0,1	0,0	0,4	0,2	0,2	0,0	0,1	Agrícolas
Mineros	60,5	55,8	54,3	44,7	85,8	91,4	84,0	92,4	93,5	97,7	101,7	112,8	137,9	Mineros
Petróleo crudo y derivados	42,9	96,1	69,4	71,2	62,6	47,6	65,1	75,0	58,3	37,1	51,0	69,3	31,8	Petróleo crudo y derivados
<b>PRODUCTOS NO TRADICIONALES</b>	<b>125,1</b>	<b>113,9</b>	<b>98,5</b>	<b>100,8</b>	<b>187,6</b>	<b>265,8</b>	<b>131,4</b>	<b>96,6</b>	<b>101,0</b>	<b>111,2</b>	<b>102,4</b>	<b>136,5</b>	<b>117,2</b>	<b>PRODUCTOS NO TRADICIONALES</b>
Agropecuarios	96,6	78,8	67,1	75,1	159,7	237,2	104,4	68,5	68,8	65,7	74,1	105,2	90,0	Agropecuarios
Maderas y papeles, y sus manufacturas	1,4	1,4	1,4	1,4	1,3	1,3	1,1	1,4	1,3	1,7	1,5	1,6	1,3	Maderas y papeles, y sus manufacturas
Metal - mecánico	0,0	1,7	0,0	0,0	0,0	0,0	0,0	0,0	0,0	14,8	0,0	0,0	0,2	Metal - mecánico
Minería no metálica	0,7	0,0	1,2	1,4	1,8	1,3	1,4	1,2	0,7	0,0	0,2	0,8	0,0	Minería no metálica
Pesqueros	7,3	7,1	6,7	5,2	6,0	4,2	7,2	7,5	7,3	7,9	5,6	8,3	6,2	Pesqueros
Químicos	0,1	0,2	0,2	0,3	0,2	0,2	0,1	0,2	0,1	0,1	0,2	0,5	0,2	Químicos
Sidero - metalúrgico	11,2	12,1	10,7	8,7	9,2	9,2	8,0	8,8	14,2	8,4	8,9	8,3	9,7	Sidero - metalúrgico
Textiles	7,9	12,6	11,2	8,7	9,4	12,3	9,3	9,0	8,4	12,7	11,9	11,9	9,6	Textiles
Otros	0,0	0,0	0,0	0,0	0,0	0,0	0,0	0,0	0,0	0,0	0,0	0,0	0,0	Otros
<b>OTROS</b>	<b>0,0</b>	<b>0,0</b>	<b>0,0</b>	<b>0,0</b>	<b>0,0</b>	<b>0,0</b>	<b>0,0</b>	<b>0,0</b>	<b>0,0</b>	<b>0,0</b>	<b>0,0</b>	<b>0,0</b>	<b>0,0</b>	<b>OTROS</b>
<b>TOTAL EXPORTACIONES</b>	<b>251,7</b>	<b>282,6</b>	<b>228,9</b>	<b>218,4</b>	<b>343,9</b>	<b>417,6</b>	<b>298,8</b>	<b>281,2</b>	<b>263,0</b>	<b>247,7</b>	<b>272,1</b>	<b>340,0</b>	<b>294,8</b>	<b>TOTAL EXPORTACIONES</b>

1/ Cifras Preliminares.

Fuente: SUNAT.

Elaboración: BCRP - Sucursal Huancayo.



ANEXO 6

ICA: IMPORTACIONES POR EL PUERTO DE PISCO 1/  
(Millones de US\$ FOB)

TIPO	2018					2019 1/								TIPO	
	AGO	SET	OCT	NOV	DIC	ENE	FEB	MAR	ABR	MAY	JUN	JUL	AGO		
<b>I. BIENES DE CONSUMO</b>	<b>0,0</b>	<b>0,0</b>	<b>0,0</b>	<b>0,0</b>	<b>0,0</b>	<b>0,0</b>	<b>0,0</b>	<b>0,0</b>	<b>0,0</b>	<b>0,0</b>	<b>0,0</b>	<b>0,0</b>	<b>1,5</b>	<b>0,0</b>	<b>I. BIENES DE CONSUMO</b>
Bienes de consumo no duradero	0,0	0,0	0,0	0,0	0,0	0,0	0,0	0,0	0,0	0,0	0,0	0,0	1,5	0,0	Bienes de consumo no duradero
Bienes de consumo duradero	0,0	0,0	0,0	0,0	0,0	0,0	0,0	0,0	0,0	0,0	0,0	0,0	0,0	0,0	Bienes de consumo duradero
<b>II. MATERIAS PRIMAS Y PROD. INTERMEDIOS</b>	<b>52,0</b>	<b>24,8</b>	<b>17,8</b>	<b>22,2</b>	<b>38,4</b>	<b>14,2</b>	<b>25,5</b>	<b>14,1</b>	<b>29,0</b>	<b>23,6</b>	<b>30,2</b>	<b>16,5</b>	<b>48,3</b>	<b>II. MATERIAS PRIMAS Y PROD. INTERMEDIOS</b>	
Combustibles, lubricantes y prod. conexos	6,2	2,9	0,1	2,4	0,0	0,0	0,0	2,3	7,9	7,4	1,3	11,6	5,5	5,5	Combustibles, lubricantes y prod. conexos
MP y prod. intermedios para la agricultura	1,8	4,0	4,1	0,9	2,0	0,0	1,3	0,0	5,4	0,5	0,0	2,1	6,2	6,2	MP y prod. intermedios para la agricultura
MP y prod. intermedios para la industria	44,0	17,9	13,6	18,9	36,4	14,2	24,1	11,8	15,7	15,7	28,9	2,8	36,7	36,7	MP y prod. intermedios para la industria
<b>III. BIENES DE CAPITAL Y MATERIALES DE CONST.</b>	<b>0,5</b>	<b>1,8</b>	<b>15,4</b>	<b>1,6</b>	<b>8,7</b>	<b>4,4</b>	<b>2,3</b>	<b>1,2</b>	<b>5,2</b>	<b>8,6</b>	<b>2,1</b>	<b>22,3</b>	<b>23,1</b>	<b>III. BIENES DE CAPITAL Y MATERIALES DE CONST.</b>	
Materiales de construcción	0,0	0,0	4,8	1,6	0,0	4,4	2,3	0,0	0,0	0,0	0,0	0,1	0,0	0,0	Materiales de construcción
Bienes de capital para la agricultura	0,0	0,0	0,0	0,0	0,0	0,0	0,0	0,0	0,0	0,0	0,0	0,0	0,0	0,0	Bienes de capital para la agricultura
Bienes de capital para la industria	0,5	1,8	2,5	0,0	4,2	0,0	0,0	1,2	1,0	3,2	0,0	10,4	21,0	21,0	Bienes de capital para la industria
Equipos de transporte	0,0	0,0	8,2	0,0	4,5	0,0	0,0	0,0	4,2	5,4	2,1	11,8	2,1	2,1	Equipos de transporte
<b>TOTAL</b>	<b>52,4</b>	<b>26,7</b>	<b>33,2</b>	<b>23,8</b>	<b>47,1</b>	<b>18,6</b>	<b>27,7</b>	<b>15,4</b>	<b>34,2</b>	<b>32,2</b>	<b>32,3</b>	<b>40,3</b>	<b>71,4</b>	<b>TOTAL EXPORTACIONES</b>	

1/ Cifras Preliminares.

Fuente: SUNAT.

Elaboración: BCRP - Sucursal Huancayo.





ANEXO 7

**ICA: INGRESOS CORRIENTES DEL GOBIERNO CENTRAL**  
(Millones de soles)

	2018					2019								
	AGO	SET	OCT	NOV	DIC	ENE	FEB	MAR	ABR	MAY	JUN	JUL	AGO	
<b>I. INGRESOS TRIBUTARIOS</b>	<b>81,5</b>	<b>92,2</b>	<b>70,5</b>	<b>68,9</b>	<b>80,9</b>	<b>96,4</b>	<b>62,4</b>	<b>77,2</b>	<b>121,7</b>	<b>84,0</b>	<b>85,9</b>	<b>90,1</b>	<b>109,2</b>	<b>I. INGRESOS TRIBUTARIOS</b>
<b>1). Impuesto a la Renta</b>	<b>28,9</b>	<b>26,3</b>	<b>25,9</b>	<b>21,2</b>	<b>28,5</b>	<b>28,4</b>	<b>25,2</b>	<b>37,1</b>	<b>67,2</b>	<b>31,8</b>	<b>27,6</b>	<b>28,9</b>	<b>30,8</b>	<b>1). Impuesto a la Renta</b>
Personas Naturales	8,4	7,5	8,4	8,4	8,6	10,6	8,0	8,0	20,2	13,5	8,1	9,6	10,2	Personas Naturales
Personas Jurídicas	20,2	18,4	17,2	12,6	19,0	17,4	16,9	18,4	16,0	15,5	18,4	18,5	20,3	Personas Jurídicas
Regularización	0,2	0,3	0,3	0,2	1,0	0,4	0,2	10,7	31,0	2,8	1,2	0,8	0,3	Regularización
<b>2). Impuesto a las Importaciones</b>	<b>0,0</b>	<b>1,4</b>	<b>0,0</b>	<b>0,9</b>	<b>0,1</b>	<b>28,0</b>	<b>0,0</b>	<b>0,0</b>	<b>0,0</b>	<b>0,0</b>	<b>0,0</b>	<b>0,0</b>	<b>0,0</b>	<b>2). Impuesto a las Importaciones</b>
<b>3). Impuesto General a las Ventas (IGV)</b>	<b>43,9</b>	<b>56,0</b>	<b>38,0</b>	<b>38,2</b>	<b>42,8</b>	<b>35,0</b>	<b>32,7</b>	<b>34,5</b>	<b>43,8</b>	<b>44,0</b>	<b>50,0</b>	<b>50,1</b>	<b>67,5</b>	<b>3). Impuesto General a las Ventas (IGV)</b>
Operaciones Internas	22,9	30,9	19,2	20,7	26,1	35,0	20,5	23,4	24,2	23,3	31,0	31,0	33,0	Operaciones Internas
Operaciones Externas	21,1	25,1	18,8	17,5	16,8	0,0	12,2	11,1	19,6	20,7	18,9	19,2	34,5	Operaciones Externas
<b>4. Impuesto Selectivo al Consumo (ISC)</b>	<b>1,7</b>	<b>2,1</b>	<b>0,7</b>	<b>3,0</b>	<b>2,3</b>	<b>1,3</b>	<b>1,3</b>	<b>2,3</b>	<b>0,7</b>	<b>0,8</b>	<b>1,6</b>	<b>3,9</b>	<b>3,8</b>	<b>4. Impuesto Selectivo al Consumo (ISC)</b>
<b>5). Otros Ingresos Tributarios</b>	<b>7,1</b>	<b>6,4</b>	<b>5,9</b>	<b>5,6</b>	<b>7,1</b>	<b>3,7</b>	<b>3,1</b>	<b>3,3</b>	<b>10,0</b>	<b>7,4</b>	<b>6,7</b>	<b>7,2</b>	<b>7,2</b>	<b>5). Otros Ingresos Tributarios</b>
<b>II. INGRESOS NO TRIBUTARIOS</b>	<b>2,3</b>	<b>2,4</b>	<b>3,2</b>	<b>6,4</b>	<b>4,1</b>	<b>2,8</b>	<b>3,3</b>	<b>2,8</b>	<b>0,6</b>	<b>6,5</b>	<b>1,8</b>	<b>2,3</b>	<b>2,1</b>	<b>II. INGRESOS NO TRIBUTARIOS</b>
<b>TOTAL INGRESOS (I+II)</b>	<b>83,9</b>	<b>94,5</b>	<b>73,8</b>	<b>75,4</b>	<b>84,9</b>	<b>99,3</b>	<b>65,7</b>	<b>80,0</b>	<b>122,3</b>	<b>90,4</b>	<b>87,7</b>	<b>92,4</b>	<b>111,4</b>	<b>TOTAL INGRESOS (I+II)</b>

Fuente: SUNAT

Elaboración: BCRP - Sucursal Huancayo.



ANEXO 8

ICA: EJECUCIÓN DEL PRESUPUESTO DE GASTOS DEL GOBIERNO NACIONAL 1/  
(Millones de soles)

	2018					2019								
	AGO	SET	OCT	NOV	DIC	ENE	FEB	MAR	ABR	MAY	JUN	JUL	AGO	
<b>GASTOS NO FINANCIEROS</b>	<b>79,1</b>	<b>87,1</b>	<b>92,8</b>	<b>164,8</b>	<b>72,4</b>	<b>63,3</b>	<b>75,1</b>	<b>81,5</b>	<b>116,7</b>	<b>100,3</b>	<b>142,6</b>	<b>119,0</b>	<b>115,2</b>	<b>GASTOS NO FINANCIEROS</b>
<b>a. GASTOS CORRIENTES</b>	<b>54,2</b>	<b>74,3</b>	<b>64,7</b>	<b>65,0</b>	<b>96,6</b>	<b>55,6</b>	<b>69,9</b>	<b>60,1</b>	<b>66,3</b>	<b>73,1</b>	<b>67,6</b>	<b>103,2</b>	<b>62,9</b>	<b>a. GASTOS CORRIENTES</b>
1. Personal y obligaciones sociales	24,2	21,8	21,4	24,2	29,9	26,0	25,7	25,7	26,0	27,7	26,3	32,7	25,8	1. Personal y obligaciones sociales
2. Pensiones y prestaciones sociales	14,5	16,3	20,8	18,9	31,2	19,1	20,2	18,5	18,3	17,6	19,2	41,2	19,8	2. Pensiones y prestaciones sociales
3. Bienes y servicios	12,4	22,5	13,9	15,6	26,2	8,0	14,0	12,5	15,4	20,3	14,7	15,1	12,9	3. Bienes y servicios
4. Donaciones y transferencias 2/	0,0	7,9	1,5	0,6	2,8	0,0	0,0	0,0	0,0	0,0	0,2	8,5	-1,1	4. Donaciones y transferencias 2/
5. Otros gastos	3,1	5,8	7,2	5,7	6,5	2,5	10,0	3,4	6,7	7,5	7,2	5,6	5,6	5. Otros gastos
<b>b. GASTOS DE CAPITAL</b>	<b>24,9</b>	<b>12,8</b>	<b>28,1</b>	<b>99,8</b>	<b>-24,1</b>	<b>7,7</b>	<b>5,2</b>	<b>21,4</b>	<b>50,4</b>	<b>27,2</b>	<b>75,0</b>	<b>15,9</b>	<b>52,3</b>	<b>b. GASTOS DE CAPITAL</b>
1. Adquisición de activos no financieros	24,9	11,7	31,9	99,0	-26,0	7,7	5,2	21,4	50,4	27,2	75,0	15,9	48,0	1. Adquisición de activos no financieros
2. Donaciones y transferencias 2/	0,0	1,1	-3,8	0,0	0,0	0,0	0,0	0,0	0,0	0,0	0,0	0,0	0,0	2. Donaciones y transferencias 2/
3. Otros gastos de capital	0,0	0,0	0,0	0,8	1,8	0,0	0,0	0,0	0,0	0,0	0,0	0,0	4,3	3. Otros gastos de capital

1/ Información actualizada al 30 de setiembre de 2019

2/ Neto de transferencias intergubernamentales.

Fuente: MEF

Elaboración: BCRP - Sucursal Huancayo.

ANEXO 9

ICA: EJECUCIÓN DEL PRESUPUESTO DE GASTOS DEL GOBIERNO REGIONAL 1/  
(Millones de soles)

	2018					2019								
	AGO	SET	OCT	NOV	DIC	ENE	FEB	MAR	ABR	MAY	JUN	JUL	AGO	
<b>GASTOS NO FINANCIEROS</b>	<b>74,5</b>	<b>77,8</b>	<b>81,5</b>	<b>83,6</b>	<b>117,6</b>	<b>67,0</b>	<b>68,1</b>	<b>70,8</b>	<b>74,2</b>	<b>77,8</b>	<b>100,0</b>	<b>78,9</b>	<b>82,2</b>	<b>GASTOS NO FINANCIEROS</b>
<b>a. GASTOS CORRIENTES</b>	<b>68,1</b>	<b>68,7</b>	<b>72,6</b>	<b>72,6</b>	<b>108,8</b>	<b>66,7</b>	<b>63,5</b>	<b>66,8</b>	<b>72,3</b>	<b>74,6</b>	<b>88,9</b>	<b>73,8</b>	<b>73,8</b>	<b>a. GASTOS CORRIENTES</b>
1. Personal y obligaciones sociales	46,6	46,1	47,7	46,7	63,9	51,6	47,5	47,0	49,8	51,1	48,7	54,4	49,3	1. Personal y obligaciones sociales
2. Pensiones y prestaciones sociales	8,0	8,6	8,6	9,0	12,7	10,4	7,9	8,3	8,1	8,8	7,9	9,8	8,2	2. Pensiones y prestaciones sociales
3. Bienes y servicios	13,0	13,6	16,0	16,8	31,3	4,7	7,4	11,2	14,4	14,5	18,2	9,6	16,3	3. Bienes y servicios
4. Donaciones y transferencias	0,0	0,0	0,1	0,0	0,0	0,0	0,0	0,0	0,0	0,0	0,0	0,0	0,0	4. Donaciones y transferencias
5. Otros gastos	0,5	0,4	0,1	0,2	0,9	0,0	0,6	0,2	0,1	0,2	14,1	0,1	0,0	5. Otros gastos
<b>b. GASTOS DE CAPITAL</b>	<b>6,3</b>	<b>9,1</b>	<b>8,9</b>	<b>10,9</b>	<b>8,8</b>	<b>0,3</b>	<b>4,6</b>	<b>4,0</b>	<b>1,8</b>	<b>3,2</b>	<b>11,1</b>	<b>5,2</b>	<b>8,4</b>	<b>b. GASTOS DE CAPITAL</b>
1. Adquisición de activos no financieros	6,3	9,1	5,0	10,9	8,8	0,3	4,6	4,0	1,8	3,2	11,1	5,2	8,4	1. Adquisición de activos no financieros
2. Donaciones y transferencias	0,0	0,0	3,8	0,0	0,0	0,0	0,0	0,0	0,0	0,0	0,0	0,0	0,0	2. Donaciones y transferencias
3. Otros gastos de capital	0,0	0,0	0,0	0,0	0,0	0,0	0,0	0,0	0,0	0,0	0,0	0,0	0,0	3. Otros gastos de capital

1/ Información actualizada al 30 de setiembre de 2019

Fuente: MEF

Elaboración: BCRP - Sucursal Huancayo.

ANEXO 10

ICA: EJECUCIÓN DEL PRESUPUESTO DE GASTOS DE LOS GOBIERNOS LOCALES 1/  
(Millones de soles)

	2018					2019								
	AGO	SET	OCT	NOV	DIC	ENE	FEB	MAR	ABR	MAY	JUN	JUL	AGO	
<b>GASTOS NO FINANCIEROS</b>	<b>39,5</b>	<b>48,3</b>	<b>50,4</b>	<b>61,0</b>	<b>107,6</b>	<b>13,8</b>	<b>41,1</b>	<b>51,9</b>	<b>53,8</b>	<b>41,8</b>	<b>62,1</b>	<b>52,1</b>	<b>38,0</b>	<b>GASTOS NO FINANCIEROS</b>
<b>a. GASTOS CORRIENTES</b>	<b>22,0</b>	<b>21,4</b>	<b>25,2</b>	<b>22,5</b>	<b>42,3</b>	<b>13,1</b>	<b>19,1</b>	<b>28,6</b>	<b>26,2</b>	<b>29,0</b>	<b>24,4</b>	<b>28,3</b>	<b>24,0</b>	<b>a. GASTOS CORRIENTES</b>
1. Personal y obligaciones sociales	6,4	6,2	7,4	6,9	11,0	9,3	7,0	7,9	7,6	8,0	5,8	10,2	7,0	1. Personal y obligaciones sociales
2. Pensiones y prestaciones sociales	1,0	1,4	2,2	1,1	2,6	0,5	0,5	0,8	0,7	1,0	1,2	1,3	1,3	2. Pensiones y prestaciones sociales
3. Bienes y servicios	14,2	13,5	15,3	14,1	28,3	3,1	11,4	19,3	17,4	19,4	16,8	16,2	15,2	3. Bienes y servicios
4. Donaciones y transferencias	0,0	0,0	0,1	0,0	0,0	0,0	0,0	0,0	0,0	0,0	0,3	0,2	0,1	4. Donaciones y transferencias
5. Otros gastos	0,4	0,3	0,4	0,3	0,4	0,2	0,2	0,6	0,5	0,6	0,3	0,4	0,3	5. Otros gastos
<b>b. GASTOS DE CAPITAL</b>	<b>17,5</b>	<b>26,9</b>	<b>25,2</b>	<b>38,4</b>	<b>65,3</b>	<b>0,7</b>	<b>22,0</b>	<b>23,3</b>	<b>27,7</b>	<b>12,8</b>	<b>37,7</b>	<b>23,7</b>	<b>14,0</b>	<b>b. GASTOS DE CAPITAL</b>
1. Adquisición de activos no financieros	17,5	26,9	25,2	38,5	65,3	0,7	22,0	23,3	27,7	12,8	37,7	23,7	14,0	1. Adquisición de activos no financieros
2. Donaciones y transferencias	0,0	0,0	0,0	0,0	0,0	0,0	0,0	0,0	0,0	0,0	0,0	0,0	0,0	2. Donaciones y transferencias
3. Otros gastos de capital	0,0	0,0	0,0	0,0	0,0	0,0	0,0	0,0	0,0	0,0	0,0	0,0	0,0	3. Otros gastos de capital

1/ Información actualizada al 30 de setiembre de 2019

Fuente: MEF

Elaboración: BCRP - Sucursal Huancayo.



ANEXO 11

ICA: MOROSIDAD 1/  
(En porcentajes)

	2018						2019							
	JUL	AGO	SET	OCT	NOV	DIC	ENE	FEB	MAR	ABR	MAY	JUN	JUL	
<b>I. BANCA MÚLTIPLE</b>	5,4	5,3	5,0	5,1	5,1	5,1	5,2	5,0	5,2	5,5	5,4	5,3	4,8	<b>I. BANCA MÚLTIPLE</b>
<b>II. INST. NO BANCARIAS</b>														<b>II. INST. NO BANCARIAS</b>
Empresas Financieras	6,2	6,6	5,8	5,5	5,0	5,0	4,8	4,9	5,0	5,2	5,2	5,1	5,4	Empresas Financieras
Cajas Municipales	4,0	4,2	4,2	4,3	4,4	4,1	4,5	4,7	4,6	4,7	4,9	4,8	4,9	Cajas Municipales
Cajas Rurales	-	-	-	-	-	-	-	-	-	-	-	4,6	-	Cajas Rurales
Edpymes	12,2	11,6	10,2	9,1	10,0	7,9	8,0	8,0	8,5	9,6	10,4	8,0	8,0	Edpymes
<b>III. ENTIDADES ESTATALES</b>														<b>III. ENTIDADES ESTATALES</b>
Banco de la Nación 2/	1,2	1,2	1,2	1,2	1,3	1,3	1,2	1,3	1,2	1,3	1,3	1,3	1,4	Banco de la Nación 2/
Agrobanco 3/	31,9	42,0	42,8	44,1	46,9	46,9	52,9	53,5	55,1	55,2	64,8	67,9	60,7	Agrobanco 3/
<b>Total</b>	<b>5,1</b>	<b>5,2</b>	<b>4,9</b>	<b>5,0</b>	<b>5,0</b>	<b>4,9</b>	<b>5,0</b>	<b>5,0</b>	<b>5,1</b>	<b>5,3</b>	<b>5,3</b>	<b>5,2</b>	<b>5,0</b>	<b>Total</b>

1/ Cifras preliminares.

2/ Sólo considera los créditos de consumo e hipotecario

3/ No considera los créditos a las demás empresas del sector.

Fuente: SBS y AFP

Elaboración: BCRP - Sucursal Huancayo.